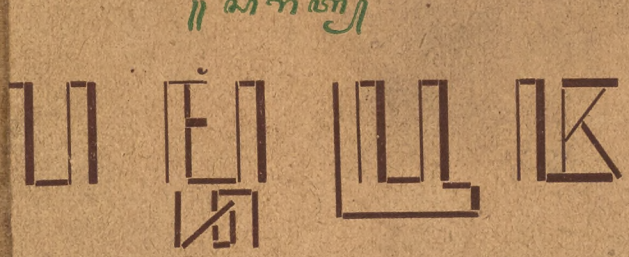
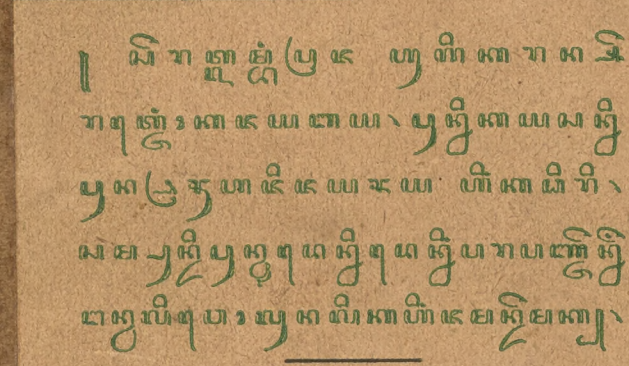
L. No. .....

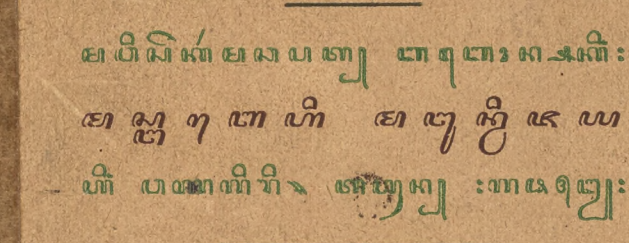
LAMBANG PRADJA.

Harga f 0,60

S. Tarto







TJETAKAN KE III.

(Diperlindoengi Hak pengarang Stb. 1912 No. 600. fatsal 11).

1935

Diterbitkan dan di djoeal oleh:

BOEKH. TAN KHOEN SWIE

KEDIRI

Boekhandel TAN KHOEN SWIE,- Kediri

Menerbitkan kitab - kitab bahasa dan hoeroef Djawa:

--A--

Amoerwa Kala . . . . f 0,35
Ardjoena Wiwaha. . . „ 1,50
Ari Wara . . . . . „ 1,25
Asmaralaja . . . . . „ 0,40

—B—

Babad Gianti deel I sampe V . . . . à „ 1,50
Babad Kediri . . . . „ 1,—
Babad Mochamad . . „ 0.35
Babad Rasoel . . . . „ 0,35
Babad Tjirebon . . . „ 1,50
Babad Toeban. . . . „ 0,45
Bab Wawadosing Gesang „ 1,25
Bagawad Gita . . . . „ 1,35
Bambang Dwihasta . . „ 0,75
Bawa sagerongipoen. . „ 0,60
Bima Boengkoes . . . „ 0,45
Bodja Boesana . . . „ 0,35
Boekoe Sembahjang. . „ 0,60
Boerat Aroem . . . . „ 0,45

—D—

Darma Sabda . . . . „ 0,65
Dewa Roetji . . . . „ 0,65
Djaka Lodang . . . . „ 0,10
Djampi Soesah . . „ 0,50
Djampi Ghaib . . . . „ 0,50
Djati Moerti . . . . „ 1,10
Djitapsara . . . . . „ 0,60
Djiwandana . . . . . „ 1,25

—G—

Gatolotjo . . . . . „ 1,—

—I—

Idajat djati . . . . . „ 1,—
Iladoeni . . . . . „ 0,35
Ilmoe Spiritisme . . . „ 0,50
Inl. Gem. Ordonnantie . „ 0,60

—J—

Jatnamaja. . . . . „ 0,30

—K—

Kabar Kijamat . . . . „ 1,—
Kaboetoehan . . . . „ 0,35
Ka'koel Islam . . . . f 1,50
Kalam Wadi . . . . „ 1,75
Kalatida . . . . . „ 0,10
Kanda Boemi . . . . „ 0,65
Kapratjajan . . . . . „ 0,50
Katja Wirangi . . . . „ 0,65
Kawroeh Kasoeksman . „ 1,65
Kawroeh Mantig . . . „ 0,80
Kawroeh Pangoengsed . „ 0,50
Kawroeh Sanggama . . „ 0,75
Kawroeh Sasadji . . . „ 0,35
Kawroeh Theosofie . . „ 1,50
Kebo Kenanga . . . . „ 1,25
Kidoengan . . . . . „ 0,50
Krida Atmaka . . . . „ 0,65
Krida Graita . . . . „ 2,70
Krida Sastra . . . . „ 0,20

—L—

Lambang Pradja (Djaja Baja) . . . . . „ 0,60
Langen Drijan (Poestakaweni). . . . „ 0,60

—M—

Madoe Rasa . . . . „ 1,50
Marga Joewana . . . „ 0,35
Ma Sapta Baja. . . . „ 0,35

—N—

Ngedja Arab . . . . „ 0,60
Ngelmoe Kak Sadjati . „ 0,35
Ngelmoe Pangasihan . „ 0,50
Ngelmoe Pangroetjat. . „ 0,45
Ngelmoe Panoedjoeman „ 0,30
Ngelmoe Pirasat (Pirasating djalma) . . „ 0,35
Niti Prana . . . . . „ 0,30
Niti Sroeti . . . . . „ 0,45
Nitik Kraton . . . . „ 0,35

—O—

Oegering Palakrama . . „ 0,50
Oesoeloeddin . . . . „ 2,25

HARGA DIATAS BELOEM TERHITOENG ONKOST KIRIM.

1/2 503.

Kitab Tjerita Nabi

— 3e DRUK 1935 —

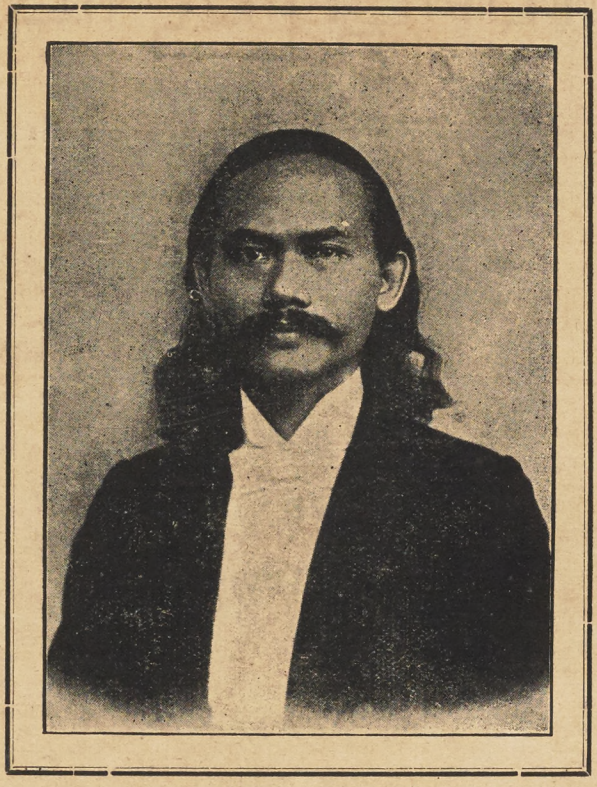
(Diperlindoengi Hak pengarang Stb. 1912 No. 600. fatsal 11)

Diterbitkan dan didjoeal oleh:

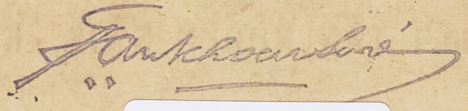
Boekhandel TAN KHOEN SWIE, - Kediri.

TOKO DAGANGAN BOEKOE SINGOSAREN No. 71 — SOLO AGEN: MALANG

PENERBIT:
TAN KHOEN SWIE
KEDIRI.



Diperlindoengi hak pengarang Stb. tahoen 1912
No. 600 fatsal 11.
Kitab jang sjah, mesti ada tanda tangannja si penerbit
seperti dibawah ini:



Library of Congress
2011 335786

॥ अथ नामाष्टकं प्रारभ्यते ॥

ॐ नमो भगवते वासुदेवाय नमः । पुण्डरीकाक्षाय नमः । माधवाय नमः । मधुसूदनाय नमः । पुरुषोत्तमाय नमः । विश्वरूपाय नमः । हृषीकेशाय नमः । केशवाय नमः । अधोक्षजाय नमः । नारायणाय नमः । अच्युताय नमः । जनार्दनाय नमः । उपेन्द्राय नमः । हरये नमः । श्रीकृष्णाय नमः । ॐ नमो भगवते वासुदेवाय नमः ॥

॥ इति नामाष्टकं समाप्तम् ॥

ابن عباس رضي الله عنهما قال: قال رسول الله صلى الله عليه وسلم: «من قال حين يسمع النداء: اللهم رب هذه الدعوة التامة والصلاة القائمة، آت محمدا الوسيلة والفضيلة، وابعثه مقاما محمودا الذي وعدته، حلت له شفاعتي يوم القيامة». رواه البخاري.

وعن جابر رضي الله عنه أن رسول الله صلى الله عليه وسلم قال: «من قال حين يسمع المؤذن: وأنا أشهد أن لا إله إلا الله وحده لا شريك له، وأن محمدا عبده ورسوله، رضيت بالله ربا وبمحمد رسولا وبالإسلام دينا، غفر له ذنبه». رواه مسلم.

وعن أبي هريرة رضي الله عنه أن رسول الله صلى الله عليه وسلم قال: «إذا نودي للصلاة أدبر الشيطان وله ضراط حتى لا يسمع التأذين، فإذا قضي النداء أقبل، حتى إذا ثوب بالصلاة أدبر، حتى إذا قضي التثويب أقبل، حتى يخطر بين المرء ونفسه، يقول: اذكر كذا، اذكر كذا، لما لم يكن يذكر، حتى يظل الرجل لا يدري كم صلى». رواه البخاري ومسلم.

وعن عثمان بن أبي العاص رضي الله عنه قال: آخر ما عهد إلي رسول الله صلى الله عليه وسلم: «اتخذ مؤذنا لا يأخذ على أذانه أجرا». رواه أبو داود والترمذي.

وعن أبي هريرة رضي الله عنه أن رسول الله صلى الله عليه وسلم قال: «المؤذنون أطول الناس أعناقا يوم القيامة». رواه مسلم.

وعن أبي هريرة رضي الله عنه أن رسول الله صلى الله عليه وسلم قال: «الإمام ضامن، والمؤذن مؤتمن، اللهم أرشد الأئمة واغفر للمؤذنين». رواه أبو داود والترمذي وابن ماجه.

وعن أبي هريرة رضي الله عنه أن رسول الله صلى الله عليه وسلم قال: «لو يعلم الناس ما في النداء والصف الأول ثم لم يجدوا إلا أن يستهموا عليه لاستهموا، ولو يعلمون ما في التهجير لاستبقوا إليه، ولو يعلمون ما في العتمة والصبح لأتوهما ولو حبوا». رواه البخاري ومسلم.

وعن أبي هريرة رضي الله عنه أن رسول الله صلى الله عليه وسلم قال: «من راح إلى الجمعة في الساعة الأولى فكأنما قرب بدنة، ومن راح في الساعة الثانية فكأنما قرب بقرة، ومن راح في الساعة الثالثة فكأنما قرب كبشا أقرن، ومن راح في الساعة الرابعة فكأنما قرب دجاجة، ومن راح في الساعة الخامسة فكأنما قرب بيضة، فإذا خرج الإمام حضرت الملائكة يستمعون الذكر». رواه البخاري ومسلم.

وعن أبي هريرة رضي الله عنه أن رسول الله صلى الله عليه وسلم قال: «من اغتسل يوم الجمعة غسل الجنابة ثم راح فكأنما قرب بدنة، ومن راح في الساعة الثانية فكأنما قرب بقرة، ومن راح في الساعة الثالثة فكأنما قرب كبشا أقرن، ومن راح في الساعة الرابعة فكأنما قرب دجاجة، ومن راح في الساعة الخامسة فكأنما قرب بيضة، فإذا خرج الإمام حضرت الملائكة يستمعون الذكر». رواه البخاري ومسلم.

وعن أبي هريرة رضي الله عنه أن رسول الله صلى الله عليه وسلم قال: «من اغتسل يوم الجمعة غسل الجنابة ثم راح فكأنما قرب بدنة، ومن راح في الساعة الثانية فكأنما قرب بقرة، ومن راح في الساعة الثالثة فكأنما قرب كبشا أقرن، ومن راح في الساعة الرابعة فكأنما قرب دجاجة، ومن راح في الساعة الخامسة فكأنما قرب بيضة، فإذا خرج الإمام حضرت الملائكة يستمعون الذكر». رواه البخاري ومسلم.

ཐུགས་རྗེ་ཆེ་ཞིང་ཐུགས་རྗེ་ཆེན་པོ་ཡང་ཡིན་ཏེ།

ﻣﻦ ﺍﻟﻤﺴﺎﺋﻞ ﺍﻟﺘﻲ ﻳﺘﻌﺮﺽ ﻟﻬﺎ ﺍﻟﻤﺴﻠﻤﻮﻥ ﻓﻲ ﻫﺬﺍ ﺍﻟﺰﻣﺎﻥ ﻣﺴﺄﻟﺔ ﺍﻟﺘﺄﻣﻴﻦ ﻭﻫﻲ ﻣﺴﺄﻟﺔ ﻣﺴﺘﺤﺪﺛﺔ ﻟﻢ ﻳﺘﻌﺮﺽ ﻟﻬﺎ ﺍﻟﻔﻘﻬﺎﺀ ﺍﻟﻘﺪﻣﺎﺀ ﻭﻟﻜﻦ ﻟﻬﺎ ﻧﻈﺎﺋﺮ ﻓﻲ ﻛﻼﻣﻬﻢ ﻓﻴﻤﺎ ﻳﺘﻌﻠﻖ ﺑﺎﻟﻤﻌﺎﻣﻼﺕ ﻭﻗﺪ ﺍﺧﺘﻠﻒ ﺍﻟﻌﻠﻤﺎﺀ ﺍﻟﻤﻌﺎﺻﺮﻭﻥ ﻓﻲ ﺣﻜﻤﻬﺎ ﻓﻤﻨﻬﻢ ﻣﻦ ﺫﻫﺐ ﺇﻟﻰ ﺍﻟﻘﻮﻝ ﺑﺠﻮﺍﺯﻫﺎ ﻭﻣﻨﻬﻢ ﻣﻦ ﺫﻫﺐ ﺇﻟﻰ ﺍﻟﻘﻮﻝ ﺑﺤﺮﻣﺘﻬﺎ ﻭﻟﻜﻞ ﻣﻦ ﺍﻟﻔﺮﻳﻘﻴﻦ ﺃﺩﻟﺔ ﻭﺣﺠﺞ ﻭﻗﺪ ﺭﺃﻳﺖ ﺃﻥ ﺃﺑﺤﺚ ﻫﺬﻩ ﺍﻟﻤﺴﺄﻟﺔ ﺑﺤﺜﺎ ﻣﺴﺘﻔﻴﻀﺎ ﻭﺃﺳﺘﻌﺮﺽ ﺃﺩﻟﺔ ﻛﻞ ﻓﺮﻳﻖ ﻭﺃﻧﺎﻗﺸﻬﺎ ﻣﻨﺎﻗﺸﺔ ﻋﻠﻤﻴﺔ ﻭﺃﺑﻴﻦ ﻣﺎ ﻳﺮﺟﺢ ﻟﺪﻱ ﻣﻨﻬﺎ ﻭﺃﺳﺄﻝ ﺍﻟﻠﻪ ﺍﻟﺘﻮﻓﻴﻖ ﻭﺍﻟﺴﺪﺍﺩ ﻭﻫﻮ ﺣﺴﺒﻲ ﻭﻧﻌﻢ ﺍﻟﻮﻛﻴﻞ

ﺍﻟﺘﺄﻣﻴﻦ ﻓﻲ ﺍﻟﻠﻐﺔ ﻣﺼﺪﺭ ﺃﻣﻦ ﻳﺄﻣﻦ ﺃﻣﻨﺎ ﻭﺃﻣﺎﻧﺎ ﻭﺃﻣﻨﺔ ﻭﻫﻮ ﺍﻟﻄﻤﺄﻧﻴﻨﺔ ﻭﺳﻜﻮﻥ ﺍﻟﻘﻠﺐ ﻭﺯﻭﺍﻝ ﺍﻟﺨﻮﻑ ﻭﻳﻄﻠﻖ ﺍﻟﺘﺄﻣﻴﻦ ﻭﻳﺮﺍﺩ ﺑﻪ ﻋﺪﺓ ﺃﻣﻮﺭ ﻓﻴﻄﻠﻖ ﻭﻳﺮﺍﺩ ﺑﻪ ﺍﻟﺘﺄﻣﻴﻦ ﺍﻟﺬﻱ ﻳﻘﻮﻡ ﺑﻪ ﺍﻟﺠﻨﺪﻱ ﻓﻲ ﺍﻟﺠﻴﺶ ﻭﻳﻄﻠﻖ ﻭﻳﺮﺍﺩ ﺑﻪ ﺍﻟﺘﺄﻣﻴﻦ ﺍﻟﺬﻱ ﻳﻘﻮﻡ ﺑﻪ ﺍﻟﺸﺮﻃﻲ ﻓﻲ ﺍﻟﺸﺮﻃﺔ ﻭﻳﻄﻠﻖ ﻭﻳﺮﺍﺩ ﺑﻪ ﺍﻟﺘﺄﻣﻴﻦ ﺍﻟﺬﻱ ﻳﻘﻮﻡ ﺑﻪ ﺍﻟﺤﺎﺭﺱ ﻓﻲ ﺍﻟﺤﺮﺍﺳﺔ ﻭﻳﻄﻠﻖ ﻭﻳﺮﺍﺩ ﺑﻪ ﺍﻟﺘﺄﻣﻴﻦ ﺍﻟﺬﻱ ﻳﻘﻮﻡ ﺑﻪ ﺍﻟﻤﺮﺍﻗﺐ ﻓﻲ ﺍﻟﻤﺮﺍﻗﺒ

ཐུགས་རྗེ་ཆེ་མཐུ་ཆེ་བ་ཁྱོད་ཀྱི་ཕྱག་ཏུ་ཕུལ་བ་ཡིས། །

ꦤꦁꦭꦸꦩꦃꦭꦸꦩꦃꦩꦁ꧈ ꧄ ꦩꦁꦏꦺꦴꦤꦺꦥꦿꦶꦪꦪꦶꦩꦁꦏꦺꦴꦤ꧀ꦤꦺꦥꦶ꧈ ꦤꦤꦶꦤꦶꦥꦶꦪꦸꦂ
ꦥꦶꦪꦸꦤ꧀ꦠꦺꦤ꧀ꦤ꧀ꦢꦤꦤꦶꦩꦁ꧈ ꦧꦶꦪꦤꦮꦶꦱ꧀ꦩꦁꦩꦶꦮꦶꦥꦶꦩ꧀ꦱ꧈ ꦩꦥꦸꦤ꧀ꦠꦺꦤꦶꦪꦤꦶ
ꦗꦤ꧀ꦠꦸꦁ꧈ ꦲꦶꦤꦤꦶꦥ꧀ꦭꦶꦥꦶꦪꦢꦼꦴꦤ꧀ꦢꦼꦴꦢꦶ꧈ ꦤꦼꦤꦺꦴꦩꦁꦤ ꦏꦧꦸꦤ꧀ꦢꦤ ꦏꦤꦤꦸ ꦤ
ꦤꦧꦿꦸꦏꦶꦮꦶꦩꦁꦏꦶꦮꦸꦗ ꦮꦶꦧꦸꦗꦏꦱ ꦲꦱ꧀ꦭꦶꦧꦸꦗꦏꦶꦱꦲꦤꦸ ꦲꦶꦧꦸꦭꦶꦲꦶ
ꦱꦶꦧꦸꦠ꧀ꦮꦶꦠꦸꦥꦶꦪꦸꦥꦸꦱ꧀ꦭꦶꦤꦶ꧈ ꦤꦸ ꦮꦶꦧꦸꦗꦠꦼꦴꦲꦤꦶꦱꦤꦸ꧈ ꧄ ꦪꦼꦴꦥꦶꦲꦺꦴꦁ
ꦲꦼꦤꦤꦸꦥꦶꦤꦼꦴꦮꦶꦥꦶꦤꦤ ꦤꦼꦴꦤꦶꦁ꧈ ꦥꦿꦸꦤꦶꦤꦶꦤꦤꦶꦤꦼꦴꦤꦸꦩ ꦏꦮꦶꦱ ꦲꦤꦸ
ꦤꦤꦤ ꦲꦗꦱꦤꦤꦶꦥꦶꦧꦸ꧈ ꦤꦺꦴꦱꦶꦤꦺꦤꦶꦁ ꦤꦶꦮꦸꦗ ꦥꦸꦱ ꦏꦱꦶꦭꦶꦁ
ꦤꦶꦤꦤꦶꦲꦏꦶ꧈ ꦧꦿꦸꦁꦥꦶꦤꦮꦶꦥꦶꦤꦤ ꦏꦗꦶꦱ ꦲꦤꦸꦧꦺꦗꦶꦲꦶꦠꦤꦮꦧꦸ꧈
ꦤꦮꦠ ꦲꦸꦤꦸꦥꦶꦤ ꦏꦮꦸꦱꦧꦿꦸ꧈ ꦤꦸꦠꦤꦶꦤꦶꦤꦶ ꦧꦠ ꦲꦸꦤꦸꦠꦱ
ꦤꦼꦴꦤꦶ꧈ ꦤꦸꦤꦸꦠꦿꦶꦲꦶꦤ ꦲꦠꦁ꧉ ꧄ ꦥꦸꦧꦸꦁꦤꦶꦥꦶꦤꦶꦤꦺꦴꦗꦤꦶꦤꦶ
ꦲꦶꦤꦸꦠꦸꦥꦸꦱ ꦲꦥꦤꦠꦶꦥꦶꦤꦥꦶꦤꦥꦶꦤ ꦏꦁꦤꦤꦸꦤꦺꦴꦤꦺꦴꦤꦸꦤꦸ ꦤꦮ
ꦥꦠꦁꦥꦸꦧꦸ꧈ ꦤꦤꦶꦁꦤꦶꦮꦸꦗꦗꦧꦸꦤꦸ ꦠꦺꦴꦮꦤꦶꦤ ꦲꦤꦶꦮꦶꦤꦶꦲꦶ꧈ ꦗꦶ
ꦱꦁꦱꦸꦮꦶꦧꦸꦗ ꦲꦶꦱ ꦲꦤꦸ ꦧꦸꦤꦺꦤꦶꦏꦸꦤꦸꦗ ꦤꦤꦶꦤꦶꦤꦠꦸꦁꦤ
ꦠ꧈ꦱꦗꦠꦤꦶꦠꦶꦁꦠꦸꦠꦶꦮꦥꦶꦤꦸꦱꦶ꧈ ꦥꦿꦸꦥꦺꦠꦾꦤꦠꦤꦤ꧉
꧄ ꦤꦮꦥꦤꦼꦴꦥꦸꦤꦸꦪꦸꦤꦸꦤꦶꦁ꧈ ꦤꦤꦼꦤꦶꦤꦤ ꦏꦸꦤꦶꦤꦶꦤꦶꦤ
ꦗꦤꦸꦤꦤꦸꦲꦏꦤꦪ ꦲꦶꦤꦺꦥꦗꦤꦶꦧꦿꦸꦤꦸꦥꦿꦸꦥꦸꦤꦶꦥꦸꦤꦸ ꦲꦗꦤꦲ
ꦤꦠꦤꦸꦤꦶꦤꦶ꧈ ꦤ ꦤꦸꦗꦤꦸꦁꦤꦶꦤꦥꦸ꧈ ꦤꦲꦧꦶꦠꦶꦮꦤꦸ꧈ ꦤꦤꦶꦮ
ꦥꦤꦤꦸꦁꦠꦮꦠꦤ ꦲꦤꦶꦠꦶ ꦲꦤꦶꦤꦶꦤꦶꦤꦤꦤ ꦏꦤꦤꦶ꧈ ꦗꦤ
ꦗꦤꦸꦤꦶꦤꦁ꧉ ꧄ ꧄ ꧄ ꦤꦁꦱꦤꦥꦤ꧀ꦠꦼꦴꦱꦤꦮꦗ
ꦲꦗꦤꦥꦸꦥꦱꦤꦥꦤꦶ꧈ ꦤꦗꦁꦠꦶꦥꦸꦤ ꦲꦤꦤ꧈ ꦤꦠꦁꦤꦶ
ꦤꦤꦺꦤꦺꦤꦶ꧈ ꦠꦤꦶꦤꦥꦤꦥꦮꦤꦗꦁꦤꦤ ꦤꦥꦮꦥꦤꦤꦸ
ꦠꦥꦤꦤꦶ꧉ ꧄ ꦤꦤꦥꦤꦸꦁꦤꦶꦤꦮꦶꦥꦸꦤ ꦤꦤꦸꦤꦸꦮꦸꦮꦶ

ကြောင်းကိုလည်း ကောင်းစွာ သိမြင်ပါသည်။ ကျွန်ုပ်တို့ ဘုရားသခင်ကို ဆည်းကပ်ကိုးကွယ်ခြင်းသည် ကျွန်ုပ်တို့ ကိုယ်တိုင်ကို ကောင်းစေခြင်းငှာ ဖြစ်ကြောင်းကိုလည်း ကောင်းစွာ သိမြင်ပါသည်။ ဤသို့ သိမြင်ပါသော်လည်း

ཁྱོད་ཀྱི་ཐུགས་རྗེ་ཆེ་བ་ཡིས་ཁྱོད་ཀྱི་ཐུགས་ཀྱི་ཡིད་བཞིན་ཁྱོད་ཀྱི་ཐུགས་ཀྱི་ཡིད་བཞིན་
ཁྱོད་ཀྱི་ཐུགས་ཀྱི་ཡིད་བཞིན་ཁྱོད་ཀྱི་ཐུགས་ཀྱི་ཡིད་བཞིན་ཁྱོད་ཀྱི་ཐུགས་ཀྱི་ཡིད་བཞིན་
ཁྱོད་ཀྱི་ཐུགས་ཀྱི་ཡིད་བཞིན་ཁྱོད་ཀྱི་ཐུགས་ཀྱི་ཡིད་བཞིན་ཁྱོད་ཀྱི་ཐུགས་ཀྱི་ཡིད་བཞིན་
ཁྱོད་ཀྱི་ཐུགས་ཀྱི་ཡིད་བཞིན་ཁྱོད་ཀྱི་ཐུགས་ཀྱི་ཡིད་བཞིན་ཁྱོད་ཀྱི་ཐུགས་ཀྱི་ཡིད་བཞིན་
ཁྱོད་ཀྱི་ཐུགས་ཀྱི་ཡིད་བཞིན་ཁྱོད་ཀྱི་ཐུགས་ཀྱི་ཡིད་བཞིན་ཁྱོད་ཀྱི་ཐུགས་ཀྱི་ཡིད་བཞིན་
ཁྱོད་ཀྱི་ཐུགས་ཀྱི་ཡིད་བཞིན་ཁྱོད་ཀྱི་ཐུགས་ཀྱི་ཡིད་བཞིན་ཁྱོད་ཀྱི་ཐུགས་ཀྱི་ཡིད་བཞིན་
ཁྱོད་ཀྱི་ཐུགས་ཀྱི་ཡིད་བཞིན་ཁྱོད་ཀྱི་ཐུགས་ཀྱི་ཡིད་བཞིན་ཁྱོད་ཀྱི་ཐུགས་ཀྱི་ཡིད་བཞིན་
ཁྱོད་ཀྱི་ཐུགས་ཀྱི་ཡིད་བཞིན་ཁྱོད་ཀྱི་ཐུགས་ཀྱི་ཡིད་བཞིན་ཁྱོད་ཀྱི་ཐུགས་ཀྱི་ཡིད་བཞིན་
ཁྱོད་ཀྱི་ཐུགས་ཀྱི་ཡིད་བཞིན་ཁྱོད་ཀྱི་ཐུགས་ཀྱི་ཡིད་བཞིན་ཁྱོད་ཀྱི་ཐུགས་ཀྱི་ཡིད་བཞིན་
ཁྱོད་ཀྱི་ཐུགས་ཀྱི་ཡིད་བཞིན་ཁྱོད་ཀྱི་ཐུགས་ཀྱི་ཡིད་བཞིན་ཁྱོད་ཀྱི་ཐུགས་ཀྱི་ཡིད་བཞིན་
ཁྱོད་ཀྱི་ཐུགས་ཀྱི་ཡིད་བཞིན་ཁྱོད་ཀྱི་ཐུགས་ཀྱི་ཡིད་བཞིན་ཁྱོད་ཀྱི་ཐུགས་ཀྱི་ཡིད་བཞིན་

ཁྱེད་ཚོ་ཡིན་ཏེ། ཁྱེད་ཚོ་ཡིན་ཏེ། ཁྱེད་ཚོ་ཡིན་ཏེ།

ཁྱེད་ཚོ་ཡང་ཐུགས་རྗེ་ཆེན་པོ་ཐོབ་པ་ཡིན་ནོ། ། ཞེས་ཟེར་བ་ལྟ་བུ་ཡིན་ནོ། །

ကျွန်ုပ်တို့ကြားသိရသည်မှာ ကျွန်ုပ်တို့ဘုရားသခင်ထံတော်သို့ ဆုတောင်းပတ်သောအခါ ကျွန်ုပ်တို့ဆုတောင်းသည်အတိုင်း ကျွန်ုပ်တို့ရသည်ဟု ယုံကြည်ကြသည်။

ကြောင်းကို ဆရာတော်ကြီးက ဟောကြားတော်မူသည်။ ထိုအခါ ဆရာတော်ကြီးသည် ဤသို့ ဟောကြားတော်မူသည်။ ။ ကြီးစွာသော ဒုက္ခဆင်းရဲခြင်းတို့ကို ခံစားရကြသော သတ္တဝါတို့သည် ဤလောကတွင် ဖြစ်ကြကုန်၏။ ထိုသ

ကောင်းမှုတရားတို့ကို ကျင့်ကြံပွားများခြင်းငှာ ကြိုးစားအားထုတ်ကြရကုန်၏။ ထိုသို့ ကြိုးစားအားထုတ်ကြသော ဒါယကာ ဒါယိကာတို့သည် ကိုယ်ကျင့်တရားကို ကြိုးစားအားထုတ်ကြသော ကြောင့် ကိုယ်ကျင့်တရားတို့ ပြည့်စုံကြကုန်၏။ ကိုယ်ကျင့်တရားတို့ ပြည့်စုံ

ཐུགས་ཀྱི་ཡིད། ཐ་སྙད་སངས་རྒྱས་ཆོས་སྐུའི་ཡིད། དེ་ཡང་ཐ་སྙད་སངས་རྒྱས་ཆོས་སྐུའི་ཡིད་ཀྱང་ཐུགས་ཀྱི་ཡིད་ཀྱི་ཆ་ཤས་ཡིན་ཏེ། ཐུགས་ཀྱི་ཡིད་ཀྱི་ཆ་ཤས་ཐ་སྙད་སངས་རྒྱས་ཆོས་སྐུའི་ཡིད

ကျွန်ုပ်တို့ ဘုရားသခင်ကို ကိုယ်စားပြုသော ဘုရားသခင်၏ ကိုယ်စားလှယ်များ ဖြစ်ကြသည်။ ဘုရားသခင်သည် ကျွန်ုပ်တို့ကို ဤကမ္ဘာမြေ၌ ထားရှိတော်မူသည်။ ကျွန်ုပ်တို့သည် ဘုရားသခင်၏ ကိုယ်စားလှယ်များ ဖြစ်ကြ

ཨོཾ་ཨཱཿཧཱུྃ།

ཨོཾ་ཨཱཿཧཱུྃ། ཀཱཡ་ཝཱཀ་ཙིཏྟ་ཏྲི་ཀཱ་ཡ་ཤུ་དྡྷ་ཡེ། ཨ་ཧཾ་ཨ་ནུ་ཏྟ་ར་ཡོ་ག་ཏནྟྲ་ཀ

ᠬᠠᠮᠤᠭ ᠨᠠᠢᠷᠠᠮᠳᠠᠬᠤ ᠵᠢᠷᠤᠭ ᠤᠨ ᠳᠤᠭᠠᠷ ᠪᠦᠯᠦᠭ

I. ᠨᠢᠭᠡᠳᠦᠭᠡᠷ ᠵᠢᠷᠤᠭ ᠤᠨ ᠬᠡᠰᠡᠭ ᠲᠤ 12 ᠵᠢᠷᠤᠭ ᠲᠠᠢ ᠪᠠᠢᠬᠤ ᠪᠠᠨ ᠲᠡᠭᠦᠨ ᠤ ᠨᠢᠭᠡᠳᠦᠭᠡᠷ ᠵᠢᠷᠤᠭ ᠪᠤᠯᠤᠨ ᠲᠡᠭᠦᠨ ᠤ ᠳᠤᠭᠠᠷ ᠪᠦᠯᠦᠭ ᠪᠤᠯᠤᠨ ᠲᠡᠭᠦᠨ ᠤ ᠳᠤᠭᠠᠷ ᠪᠦᠯᠦᠭ ᠲᠡᠭᠦᠨ ᠤ ᠨᠢᠭᠡᠳᠦᠭᠡᠷ ᠵᠢᠷᠤᠭ ᠲᠤ

III. ॥ अग्निर्ऋषिर्गायत्री छन्दः षड्जो स्वरः समिद्धाने विनियोगः ॥

IV. ॥ अग्निर्वायुश्च ऋषी गायत्री छन्दः षड्जो स्वरः प्रातरनुवाके विनियोगः ॥

V. ॥ अग्निर्मन्युर्गायत्री ॥ तनूनपाच्छन्दः ॥

VI. ॥ अग्निर्भारद्वाजो ब्रह्मा गायत्री छन्दः षड्जः स्वरः ब्रह्मोपवेशने विनियोगः ॥

VII ॥ अग्निर्वायुश्च ऋषी गायत्री छन्दः षड्जः स्वरः प्रातरनुवाके विनियोगः ॥

VIII. ॥ अग्निर्गायत्री छन्दः षड्जः स्वरः आधानाङ्गत्वेन विनियोगः ॥ तत्र विनियोगः अग्निमुखं प्रातरनुवाकं वयं जयेम ॥ इति मन्त्रः ॥ तत्र विनियोगः अग्निमुखाभ्यां मन्त्राभ्यां [1] अग्नये त्वा, [2] अग्नये त्वा, [3] अग्नये त्वा, [4] अग्नये त्वा [5] अग्नये त्वा ॥

XI. ॥ अग्निर्ब्रह्मर्षिः तत्र विनियोगः अग्निमुखाभ्यां मन्त्राभ्यां [1] अग्नये स्वाहा, [2] अग्नये मन्यवे स्वाहा, [3] अग्नये मन्यवे स्वाहा, [4] अग्नये स्वाहा ॥

X. ॥ अग्निर्ब्रह्मर्षिः तत्र विनियोगः ॥

ကျွန်ုပ်၏ ဘိုးဘေးများ၊ ဖခင်၊ မိခင်တို့ ကွယ်လွန်ကြသည်မှာ ကြာမြင့်ခဲ့ပြီ။ ကျွန်ုပ်၏ ဘဝတွင် ကျွန်ုပ်ကို ချစ်ခင်ကြင်နာခဲ့ကြသော ဆွေမျိုးသားချင်းများ၊ မိတ်ဆွေများ၊ ကျွန်ုပ်ကို ကူညီခဲ့ကြသော ဆရာသမားများ၊ ကျွန်ုပ်နှင့် ပတ်သက်ခဲ့ကြသော သူတို့အားလုံးကို ကျွန်ုပ် အမြဲသတိရနေပါသည်။

Boekhandel TAN KHOEN SWIE, - Kediri

Menerbitkan kitab - kitab bahasa dan hoeroef Djawa:

—P—

Pamboekaning Tjipta . f 1,50
Pandam Prana . . . . „ 1,—
Panggardjita. . . . . „ 2,—
Panembrama . . . . „ 0,50
Paniti Baja . . . . . „ 0,45
Paniti Sastra. . . . . „ 0,45
Papali Nabi Kh. H. Tjoe. „ 0,10
Pastika Maja . . . . „ 0,35
Pastika Warna. . . . „ 1,25
Pati Tjentini . . . . „ 2,—
Patkoel Karib (Kawroeh Pekih). . . . . „ 0,65
Pawoekon 30 gambar . „ 1,50
Pedjah poenika saladjengipoen kados poendi? „ 1,65
Pitoetoer djati . . . . „ 0,45
Poerwa Kanti . . . . „ 1,25
Poerwa karana. . . . „ 0,60
Poestaka Rantjang (Patak Modin) . . . . . „ 0,75
Prabangkara. . . . . „ 1,—
Pralambanging djagat . „ 0,50
Pramana Sidi . . . . „ 0,60
Prasida Djati . . . . „ 0,70
Primbon Djampi Djawi. „ 1,10
Primbon Ngadoe Djago. „ 0,30
Primbon Ngimpi . . . „ 0,60

—R—

Rangka Angrong . . . „ 0,60
Rangsang Toeban. . . „ 1,25
Rekasaning Batin. . . „ 0,60
Rerepen . . . . . „ 0,20

—S—

Sangoe Gesang . . . „ 0,35
Sara sadija . . . . . „ 1,—
Sasmita Warni - warni . „ 0,50
Sastra Hardjendra. . . „ 0,35
Satoenggaling Oetoesan „ 0,30
Senarodro . . . . . f 1,10
Sendon Langen Swara . „ 0,35
Siswa Sogata . . . . „ 0,70
Siti Djenar . . . . . „ 0,35
Soebasita. . . . . „ 0,50
Soekanda Karma . . . „ 1,25
Soeksma Wiwara . . . „ 0,95
Sopanalaja . . . . . „ 0,30
Srie Krisna Barata . . „ 0,50
Swaraning Asepi . . . „ 1,—

—T—

Tjandra Rini I sampe II à „ 0,20
Tjandra Sangkala . . . „ 0,20
Tjipta Goegah . . . . „ 0,30

—W—

Walisana. . . . . „ 2,—
Wangsalan . . . . . „ 0,35
Warat Maja deel I - II à „ 1,10
Warna Prana . . . . „ 0,45
Warna Sastra . . . . „ 0,45
Warni pitoe djedjer doemadosing manoengsa . „ 1,65
Wawarah Samadhi . . „ 1,50
Wedda Agama. . . . „ 0,35
Wedda Asmara . . . „ 0,30
Wedda Jatmaka . . . „ 0,20
Wedda Poerwaka. . . „ 0,70
Wedda Raga . . . . „ 0,20
Wedda Sanjata. . . . „ 2,-
Wedda Satija . . . . „ 0,30
Wedda Tama . . . . „ 0,35
Widdija Kirana (Darma sonja). . . . . „ 0,90
Witjara Keras. . . . „ 0,50
Woelangreh. . . . . „ 0,50
Woeningo ing Ghaib . „ 0,60
Wawadining Rasa . . „ 1,50

HARGA DIATAS BELOEM TERHITOENG ONKOST KIRIM.

Dal

Boekhandel TAN KHOEN SWIE,- Kedi

Menerbitkan kitab - kitab seperti di bawah ini:

BAHASA DJAWA HOEROEF LATIJN:

Asmaralaja	f 0,45	Krida Sastra	f (
Kala - tida	„ 0,20	Pladjaran hoeroef djawa	„ (
Katoeranggan Djaran, koetjing lan koetoet . .	„ 0,50	Siti Djenar	„ (
Kidoengan	„ 0,55	Wedda Tama	„ (

BAHASA MELAJOE HOEROEF LATIJN:

A.B.C. Melajoe dan Djawa	f 0,75	Sair Pertjintaän . . .	f (
A. B. C. Lo Tjoe . . .	„ 0,50	Sair Soesah dan Senang	„ (
Achli Noedjoem (dengan 3 dadoe)	„ 1,—	Soeloeh kesempoernaän deel I. Magnetisme .	„
Adji Asmaragama (dengan gambar)	„ 0,50	deel II. Hypnotisme .	„
Bagawad Gita	„ 0,90	deel III. Asalnja manoesia.	„
Beroelang-oelang di lahirkan ka doenia	„ 0,65	deel IV. Consentratie mengeningkan Tjipta. .	„
Deradjat Istri	„ 0,50	deel V. Asalnja Tjipta.	„
Dewa Roetji	„ 0,65	deel VI. Natuurwetenschap	„
Djati Moerti.	„ 1,—	deel VII Tahoe Gaib .	„
Hak perkoempoelan dan persidangan.	„ 0,45	deel VIII. „ „ .	„
Hauw King	„ 0,40	deel IX. „ „ .	„
Ling Djiat (panas dan dingin)	„ 0,35	deel X. Pengidoepan Batin I.	„
Makrifat	„ 0,35	deel XI. Pengidoepan Batin II.	„
Ngo Loen (Ngo Taij Kong)	„ 0,35	deel XII. Pengidoepan batin III.	„
Nona Marie I sampe IV per djilid . . . . à	„ 0,60	Sair Ilmoe Sedjati. . .	„ (
Perdjalanan Moedjidjat I - II . . . . . à	„ 0,50	Swara Soeksma . . .	„ (
Pantoen anak moeda dan Nona Manis . . .	„ 0,50	Taman Ilmoe Kekoeatan Ghaib deel I. - XII. . à	„
Pantoen anak moeda berhiba hati.	„ 0,50	Tjian Lie Gan (Adji Penrawangan)	„ (
Pantoen Penghiboer hati	„ 0,50	Tjiptaan tiap-tiap pagi .	„ (
Primbon mengadoe Djago	„ 0,40	Wali Sepoeloeh . . .	„ (
Pesalatan Sembahjang .	„ 0,50	Wedjangan Goeroe² . .	„
Riwajat Nabi Khong Hoe Tjoe.	„ 0,50	Wetboek van Strafrecht (1928).	„
Riwajat Negeri Kediri .	„ 0,75	Zak Woordenboek	
Sioe Lian (Samadhi) deel I-II per deel. . à	„ 1,—	Belanda - Melajoe . .	„

HARGA DIATAS BELOEM TERHITOENG ONKOST KIRI

ELECTR. DRUK. „DE MATADOR" KERTOSONO. 2411 35.