HARGA : RM 2.00

# Tuk Kenali

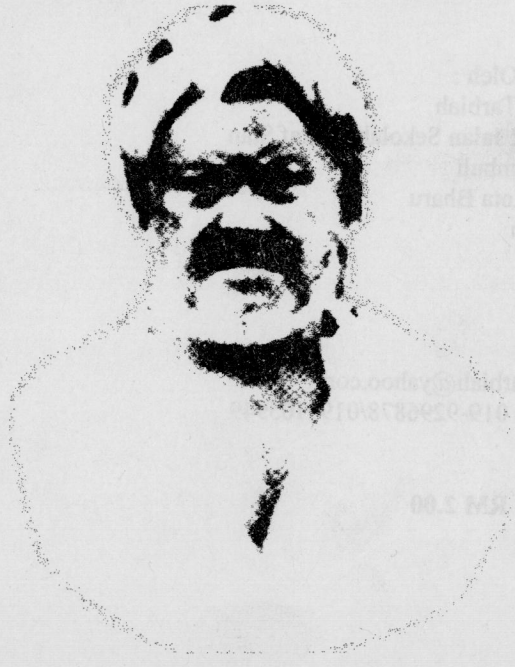

**Diterbitkan Semula Oleh :**
**Pustaka Tarbiah**

**Tuk Kenali**

Cetakan Pertama.....Julai 2007

Buku kecil ini adalah sebahagian usaha penyebaran ilmu kepada masyarakat amnya. Pada masa yang sama pembelian buku ini adalah sumbangan kepada Tabung DMP( Dakwah Melalui Penerbitan ) Risalah Tarbiah.Kami mengucapkan jutaan terima kasih kerana sudi membeli dan membaca buku ini.

Dicetak Oleh :
Pustaka Tarbiah
Lot 1072 Jalan Sekolah Wakaf Stan
Pasir Tumbuh
16150 Kota Bharu
Kelantan

Email :
buletintarbiah@yahoo.com
No Tel : 019-9296878/0199105949

**Harga : RM 2.00**

# TUK KENALI

**Diterbitkan Semula Oleh :**
**Pustaka Tarbiah**

Penglibatan Tok Kenali dalam penulisan adalah sebagai bukti beliau seperti juga ulama-ulama terkenal lainnya. Beliau ialah Ketua Pengarang majalah Pengasuh yang pertama ketika majalah itu mula-mula diterbitkan. Dari sini dapat kita buktikan bahawa majalah Pengasuh merupakan majalah Islam yang paling lama dapat bertahan di Nusantara. Majalah Pengasuh masih kekal diterbitkan hingga sekarang ini (1427 H/2006 M) oleh Majlis Agama Islam Kelantan. Semua majalah Islam di Nusantara yang diterbitkan peringkat awal, bahkan termasuk yang agak terkebelakang, semuanya tidak diterbitkan lagi.

Karya-karya Tok Kenali yang ditulis dalam bentuk risalah atau kitab pula antaranya ialah Risalatud Durril Mantsur, yang selesai ditulis pada bulan Jumadil Akhir 1310 H/Disember 1892 M. Kandungannya merupakan terjemahan dan penjelasan fadhilat Burdah Bushiri. Dicetak dalam bentuk huruf batu/litografi oleh Syeikh Abdullah Mujaillid, Mekah pada Jumadilakhir 1310 H.

Karya Tok Kenali dalam bidang ilmu sharaf pula ialah Madkhal Kamil fi 'Ilmis Sharfi, selesai penulisan pada 15 Rabiulawal 1351 H. Kandungan merupakan karya tashhih tentang ilmu sharaf. Kemungkinan maksud daripada gurunya Syeikh Ahmad al-Fathani, iaitu karya berjudul Abniyatul Asma' wal Af'al. Dicetak oleh Matba'ah al-Asasiyah al-Kalantaniyah atas perbelanjaan Haji Wan Daud bin Haji Wan Sufyan.

Karya Tok Kenali dalam bidang ilmu nahu pula ialah Mulhiq li Miftahit Ta'allum fi I'rabi Matnil Ajrumiyah wal Amtsilah 'ala Ratbih, selesai penulisan pada 29 Sya'ban 1354 H. Membicarakan ilmu nahu merupakan huraian kitab Matn al-Ajrumiyah. Kitab ini dikumpulkan atau ditulis kembali oleh salah seorang muridnya iaitu Tuan Guru Haji Abdullah Thahir bin Ahmad, Bunut Payung. Dicetak oleh Persama Press, Pulau Pinang atas kehendak Tuan Guru Abdullah Thahir bin Ahmad bin Muhammad Zain pada 9 Safar 1356 H

Gajah Mati, Kedah pada tahun 1970. Beliau ialah murid Tok Bermin, sahabat Tok Kenali).

Hampir semua murid Tok Kenali yang pernah saya temui meriwayatkan bahawa orang yang pernah belajar dengan Tok Kenali semuanya mendapat kedudukan dalam masyarakat. Apabila seseorang murid itu lebih berkhidmat kepada beliau maka ternyata akan lebih pula ilmu yang diperolehnya. Demikian juga kedudukan dalam masyarakat. Yang dimaksudkan berkhidmat di sini ialah ada yang pernah menyiram Tok Kenali ketika mandi. Bahkan ada murid yang pernah membasuh beraknya sesudah buang air besar.

Murid yang sampai kepada kedua-dua peringkat ini saja yang menjadi ulama besar, antara mereka termasuk Syeikh Idris al-Marbawi dan Syeikh Utsman Jalaluddin Penanti. (Sumber cerita ini daripada murid beliau, Tuan Guru Haji Abdur Rahman bin Husein al-Kalantani, Mufti Mempawah, yang didengar pada tahun 1969 di Mempawah; Tuan Guru Haji Mahmud di Gajah Mati, Kedah pada tahun 1970; Qadhi Haji Wan Ismail bin Hawan di Jala pada tahun 1970; Tuan Guru Haji Abdur Rahim Kelantan di Mekah pada tahun 1979, dan masih ada yang lain yang belum perlu disebutkan.)

Walaupun telah diketahui umum Tok Kenali berasal dari Kelantan tetapi sewaktu saya mengembara ke negeri Caiyya (nama asalnya Cahaya) yang terletak jauh ke Utara Patani dan Senggora, orang tua-tua bercerita bahawa asal usul datuk nenek Tok Kenali adalah dari Cahaya. Diriwayatkan ada dua atau tiga kali Tok Kenali pernah datang ke negeri Cahaya. Setiap kali Tok Kenali datang beliau dimuliakan orang. Tempat yang menjadi laluan Tok Kenali dihamparkan dengan kain kuning, demikian juga tempat duduknya. Orang ramai datang berduyun-duyun menziarahi Tok Kenali kerana mengambil berkat keramatnya. Ada orang tertentu yang didoakan oleh Tok Kenali ternyata dikabulkan oleh Allah sebagaimana doa yang beliau ucapkan (riwayat ini didengar di Caiya (Cahaya) pada 1992).

Penulisan



**TUK KENALI**

KETOKOHAN TUK KENALI DAN SUMBANGANNYA

Oleh: Abdullah Al-Qari Haji Salleh.

Tuk Kenali ialah seorang tokoh tokoh 'Ulama' , guru, tokoh pembangun pemikiran umat Islam di dunia sebelah sini, di awal abad ke-20. Beliau seorang alim Rabbani yang dalam hidupnya banyak berpandukan kitab Suci Al-Quran disamping Sunnah Nabi Shallallaahu alaihi wasallam. Beliau disebut juga sebagai seorang yang memilih hidup sederhana . dan juga seorang wali keramat dan mendapat ilham daripada Allah dan ilmu laduni (Ilmu Kurniaan Ilahi tanpa belajar).

Bagi seseorang yang mengkaji sejarah tanah air, lebih-lebih lagi menyelidiki "sejarah kelantan' maka dia secara langsung atau tidak, akan menemui nama Tuk kenali'. Mengikut perkembangan sejarah, Tuk Kenali adalah merupakan seorang pembangun fikiran umat Islam di dunia sebelah sini menerusi pengajaran kepada murid-murid yang bertebar pada beberapa tempat di Alam Melayu, juga melalui fikiran-fikirannya yang membina menerusi majalah "Pengasuh", keluaran Majlis Agama Islam dan Adat istiadat Melayu kelantan dan majalah "Al-Hikmah" sebuah majalah pengatahuan yang antara lain yang sedang bersemarak di masa ini.

Sesuatu perkara yang menarik perhatian kita ialah perjuangan dan penghidupan Tuk kenali adalah agak nyata. Beliau banyak menerima pengaruh dari ajaran-ajaran Failasuf islam Al-Iman Ghazali , (1058-1111M) seorang pembangun dan pembina fikiran umat Islam yang banyak membuat pembaharuan dalam acara mengupas soal-soal agama berdasarkan ajaran-ajaran kitab suci Al-Quran dan hadis di samping memperoleh ilmu ladunni di zaman silam.
Melihat kepada perjuangannya, kita mendapati cara perjuangannya hampir-hampir sama dengan perjuangan Syaikh Muham-

mad Abduh (1849-1905M), seorang pembawa pembaharuan pemikiran umat Islam yang meletakkan kitab Al-Quran sebagai asas perjuangannya dan perjuangannya adalah secara melyeluruh menyedar dan membina masyarakat dalam aspek hidup, agama, ilmu pengatahuan, politik, sosial ekonomi dan lain-lain yang secara kebetulan di masa Tuk kenali berada di kota Suci makkah dan semasa beliau melawat ke Mesir 1322H (1904M) merupakan akhir zaman Syaikh itu.

Untuk selanjutnya marilah sama-sama kita mengikuti garis-garis perjuangan beliau dan cebisan riwayat hidup beliau sebagai berikut:

## KELAHIRAN TUK KENALI

Beliau dilahirkan di Kampung Kenali, Kubang Kerian, Kota Bharu, Kelantan kira-kira pada tahun 1287H (1870M*) dengan nama Muhammad Yusof (Pernah disebut sebagai Awang sahaja) iaitu di penghujung pemerintahan Sultan Muhammad II (1837-1886M). Bapanya seorang petani bernama Ahmad, manakala Fatimah, ibunya adalah seorang insan yang sopan dan bercita-cita tinggi dan murni.

## LATAR BELAKANGNYA:

Muhammad Yusoff dilahirkan dalam keluarga yang sederhana, dan ini adalah membentukkan sifat peribadinya yang tidak menonjol. Bapanya seorang petani manakala ibunya bagaimana kebiasaan orang-orang di kampungnya adalah bekerja menolong pekerjaan suaminya.

Sebelum melanjutkan pelajaran ke luar negeri, Muhammad yusof telah mula belajar pada datuknya sendiri Encik Salleh (Tok Leh) iaitu dalam pelajaran membaca kitab suci Al-Quran dan pelajaran tulis-menulis. Sesudah itu dia menyambungkan pelajaran ke masjid Besar Al-Muhammadi, Kota Bharu dan tempat-tempat pengajian lain di sekitar kota Bharu dalam pelajaran Bahasa Arab, nahu, saraf juga pengetahuan agama.



Walau bagaimanapun, tidak seorang ulama peringkat Wali Allah di Mekah mahu membuka rahsia itu kepada murid-muridnya. Ketika Tok Kenali sampai di Mekah, Syeikh Ahmad al-Fathani telah mengetahui pemuda yang berasal dari Kelantan itu, tetapi sengaja tidak dipedulikannya kerana pada firasat Syeikh Ahmad al-Fathani pemuda Kelantan itu sama ada lekas ataupun lambat akan datang juga kepada beliau.

Dalam masa berbulan-bulan peristiwa seperti di atas, pada satu ketika Tok Kenali mengunjungi halaqah Syeikh Ahmad al-Fathani. Tok Kenali duduk jauh di belakang pelajar-pelajar lain. Syeikh Ahmad al-Fathani telah mempersiapkan sekurang-kurangnya tiga kemusykilan atau masalah, yang pada pemikiran Syeikh Ahmad al-Fathani tidak akan dapat dijawab oleh siapa pun yang hadir dalam majlis pengajiannya, kecuali seseorang itu memiliki pandangan 'kasyaf' ataupun telah memperoleh 'ilmu ladunni'.

Sewaktu Syeikh Ahmad al-Fathani melemparkan pengujian atau pertanyaan kepada semua pelajar, Tok Kenali seperti orang tidur-tidur saja. Semua pelajar terdiam, tidak seorang pun berkemampuan menjawab masalah yang dikemukakan oleh Syeikh Ahmad al-Fathani. Tiba-tiba Syeikh Ahmad al-Fathani menyergah pemuda Kelantan yang sedang tidur. Pemuda itu terkejut. Syeikh Ahmad al-Fathani menyuruhnya supaya datang ke hadapan duduk bersama beliau. Disuruhnya pemuda Kelantan itu menjawab masalah ujian yang dikemukakan lalu semuanya dijawab dengan sejelas-jelasnya.

Setelah peristiwa itu Tok Kenali menjadi murid yang paling mesra dengan Syeikh Ahmad al-Fathani. Bahkan Tok Kenali menjadikan dirinya sebagai 'khadam' kepada Syeikh Ahmad al-Fathani. Seluruh gerak dan diam Tok Kenali hanyalah berkhidmat kepada gurunya itu, kerana diketahuinya bahawa seluruh kerja Syeikh Ahmad al-Fathani semata-mata untuk kepentingan agama Islam dan bukan kepentingan peribadinya. (Cerita yang sama juga didengar daripada Tuan Guru Haji Mahmud bin Yusuf Juani di Pondok

Ketika sampai di Bukit Tursina, kerana di tempat itulah Nabi Musa mendengar 'Kalam Allah', Syeikh Ahmad al-Fathani menyuruh murid-muridnya munajat secara khusus. Awang Kenali ditugaskan supaya minta menjadi ulama. Nik Mahmud ditugaskan munajat minta menjadi seorang pembesar Kelantan. Setelah Tok Kenali munajat, Syeikh Ahmad al-Fathani menyatakan bahawa ilmu Awang Kenali tinggi hanya mencapai 'awan' tidak menjangkau kepada langit. Ilmu yang sampai ke peringkat 'awan' itulah yang dapat dijangkau oleh kebanyakan ulama di tanah Jawi.

Daripada perkataan 'awan' itulah kemudian bertukar menjadi 'Awang'. Cerita yang sama juga saya dengar daripada Haji Wan Ismail bin Hawan, Qadhi Jala (cerita didengar pada tahun 1970). Dalam surat-surat Syeikh Ahmad al-Fathani kepada pihak lain, termasuk kepada orang Arab dan Turki, apabila melibatkan muridnya itu, beliau mengekalkan tulisan dengan istilah 'Awan Kenali' saja tanpa menyebut nama lainnya.

Pada tahun 1969 saya dengar cerita bahawa Tok Kenali pertama-tama datang ke Mekah penuh dengan peristiwa yang pelik-pelik (ajaib). Kehidupan sehari-harinya penuh dengan tawakal. Beliau tidak mempunyai pakaian yang lebih daripada sehelai, tidak memiliki wang, tidak siapa mengetahui beliau makan ataupun tidak pada setiap hari siang ataupun malam. Hampir-hampir tidak ada orang yang mengenalinya di Mekah ketika itu.

Orang yang tidak mengenalinya hanya memperhatikan keanehannya berada dari satu halaqah ke satu halaqah yang lain dalam Masjid Haram, Mekah. Keberadaannya dalam sesuatu halaqah tidak pula membawa sesuatu kitab seperti orang lainnya. Pada kebanyakan masa ketika duduk dalam halaqah beliau memejamkan mata, orang menyangka beliau bukan mendengar pelajaran tetapi tidur. Antara ulama yang mengajar dalam Masjid al-Haram ketika itu ada yang tembus pandangannya, diketahuinyalah bahawa pemuda yang aneh itu bukanlah sembarangan orang, martabatnya ialah seorang 'Wali Allah'.



Perlu disebutkan bahawa datuknya adalah seorang yang lebai, wara, mempunyai sedikit sebanyak ilmu-ilmu agama untuk panduan hidup, seorang yang mempunyai kesedaran, mematuhi peraturan-peraturan agama dan gemar berbuat ibadat semata-mata mencari keredaan Allah.

Bapanya meninggal dunia sewaktu umurnya baru meningkat 5 tahun. Beliau dilantik di bawah pengawasaan datuknya menyebabkan pengaruh bapanya kurang terasa dalam corak hidupnya. Disamping itu nenek perempuan tirinya, Tuk Mek ngah turut memberikan pendidikan yang baik kepadanya termasuk pengawasan terhadap punca-punca makanan yang hendak disajikan. Menurutnya pengaruh-pengaruh makanan-makanan yang haram adalah membawa akibat yang buruk dalam penghiduppan di dunia ini, lebih-lebih lagi di akhirat.

## KEBOLEHAN LUAR BIASA

Kecenderungan Tuk Kenali dalam pelajaran adalah nyata sejak kecil lagi. Perasaan ingin maju dan ingin tahu adalah meluap-luap di dadanya. Dalam tempoh yang pendek dia telah dapat mengkhatami pembacaan kitab suci Al-quran dan dapat menulis dengan baik. Kerana itu tidaklah hairan mengapa dia telah dipilih oleh penggawa daerahnya untuk menjadi seorang kerani sebagai pembantunya dalam mengira dan menguruskan hasil-hasil tanaman dan kebun di kawasan tersebut sewaktu dia berusia antara tujuh ke lapan tahun.

## MENYAMBUNG PELAJARAN KE KOTA

Sewaktu berusia aantara sembilan ke sepuluh tahun, Muhammad Yusof telah mengambil langkah bagi menyambung pelajarannya ke Kota Bharu. Tempat pertama yang ditujunya ialah ke masjid Al-Muhammadi, di mana terdapat beberapa orang guru agama dan beratus-beratus orang murid dari seluruh ceruk Negeri Kelantan menyembung pelajaran mereka ke sini. Sekitar masjid

besar ini, dewasa ini penuh dengan pondok-pondok (asrama) penuntut.

Dalam masa menuntut di sini beliau berguru kepada encik Ismail (ayahnda Datuk Perdana menteri Paduka Raja, kelantan) Beliau belajar bersama-sama encik idris yang kemudiannya menjadi "Mufti Kerajaan kelantan"' Selain iatu beliau berguru kepada Tuan Guru Hj. Ibrahim, penambang (Mufti kerajaan kelantan) syaikh Muhammad ali bin Ab. Rahman (Wan Ali) kutan dan kepada tuan guru padang (Hj. Ahmad) Kota Bharu.

MELANJUTKAN PELAJARAN KE TANAH SUCI

Sebagai seorang pelajar, Tuk kenali telah menaruh cita-cita yang kuat untuk melanjutkan pelajaran ke Makkah. Pada tahun 1887M (1305H). Menjelang umurnya kira-kira 18 tahun, Tuk Kenali menjejak Tanah Suci Makkah untuk meninggikan pelajaran agamanya di samping menunaikan rukun yang kelima, Ibadat Haji iaitu sesudah enam bulan mengalami kesusahan di Lautan Hindi disebabkan kerosakan kapal yang ditumpanginya.

PENGHIDUPAN TUK KENALI DI TANAH SUCI

Pemergiannya ke Tanah Suci adalah semata-mata atas bantuan daripada sahabat kenalan beliau di Kota Bharu yang berjumlah kira-kira RM50.00 dan sumbangan daripada ibunya cuma berjumlah RM22.00. Kesukaran yang di hadapi Tuk Kenali di rantau orang tidak dapat digambarkan lagi. Hampir tujuh bulan beliau di sana tanpa tempat kediaman yang tetap. Semasa itu beliau menginap di serambi Masjid Al-Haram, Makkah yang hanya dapat tidur dan berehat-rehat bila menjelang sesuku malam disebabkan Masjid Al-Haram merupakan pusat ibadat tawaf, sa'i, sembayang dan sebagainya.

Pakaiannya sederhana, begitu juga tentang pemilihan makanannya untuk menampung kekosongan di waktu pagi dan petang. Memandangkan kedudukan ini, beliau pernah ditugaskan



Walau bagaimanapun, supaya suasana tidak selalu keras dan tegang dalam corak pemikiran jihad zhahiri, kisah Tok Kenali saya fokuskan kepada pemikiran jihad shufi. Jihad zhahiri lebih menitikberatkan perjuangan secara fizikal, sedang jihad shufi lebih mengutamakan pembinaan dalaman, qalbi atau hati dan rohani. Kedua-dua jenis jihad itu adalah penting dikombinasikan secara sepadu. Selain itu dalam disiplin ilmu akidah dan tasawuf ia dikenali dengan istilah 'Wali Allah' dan 'karamah' (istilah Melayu: keramat).

Tradisi penulisan para ulama Islam juga banyak menceritakan tentang 'karamah' para Wali Allah. Tulisan saya dalam Utusan Malaysia yang telah lalu (133 siri) tentang 'karamah' sengaja tidak saya sentuh kerana saya lebih mengutamakan riwayat yang berdasarkan fakta. Oleh kerana ramai yang minta kepada saya supaya menulis tentang karamah yang pernah berlaku pada Tok Kenali maka permintaan itu saya paparkan berdasarkan cerita yang telah saya kumpulkan daripada pelbagai sumber sejak tahun 1950-an lagi.

Karamah Tok Kenali

Nama sebenar Tok Kenali ialah Haji Muhammad Yusuf bin Ahmad al-Kalantani, lahir pada 1287 H/1871 M, wafat Ahad, 2 Syaaban 1352 H/19 November 1933 M. Yang saya riwayatkan ini adalah berdasarkan pelbagai cerita yang saya dengar, oleh itu tidak terikat sangat dalam sistem penulisan ilmiah.

Yang saya ingat pada tahun 1953, ibu saya Hajah Wan Zainab binti Syeikh Ahmad al-Fathani hanya menyebut nama murid ayahnya itu dengan istilah Awang Kenali. Menurutnya, Syeikh Ahmad al-Fathanilah yang pertama menggunakan istilah 'Awang' itu. Riwayatnya, sewaktu Syeikh Ahmad al-Fathani menjadi utusan ulama Mekah ke Beirut dan Mesir untuk menyelesaikan pertikaian pendapat antara Saiyid Yusuf an-Nabhani (Beirut) dengan Syeikh Muhammad Abduh (Mesir) dalam rombongan itu, Awang Kenali ikut serta.

**Tok Kenali ulama peringkat wali**

Oleh Wan Mohd. Shaghir Abdullah

DALAM sekian banyak e-mel yang saya terima, ada orang memprotes kenapa sudah sekian banyak ulama Nusantara yang diperkenalkan dalam halaman Agama Utusan Malaysia, namun cerita tentang Tok Kenali tidak muncul?.

Pada prinsipnya kisah semua ulama Nusantara akan saya muatkan dalam akhbar ini, hanya gilirannya belum sampai. Ada ulama kisahnya disegerakan dan ada yang artikelnya masih dalam pemerosesan.

Tok Kenali ialah satu nama yang paling terkenal dalam dunia pengajian Islam menggunakan sistem pondok di Malaysia. Bahkan beliau juga terkenal di seluruh alam Melayu. Oleh itu, memang riwayat beliau perlu diketahui oleh masyarakat. Dalam dua keluaran terakhir perbicaraan tentang ulama, telah disentuh perjuangan tokoh yang antipenjajah (Tok Ku Paloh Terengganu dan Haji Sulong al-Fathani). Ada orang berpendapat bahawa Tok Kenali tidak pernah terlibat dalam perjuangan yang bercorak demikian.

Bagi saya, pendapat seperti demikian itu adalah hanya ditinjau dari satu sudut yang belum menyeluruh. Tok Kenali ialah murid yang paling dipercayai oleh Syeikh Ahmad al-Fathani, oleh itu hampir-hampir tidak ada satu rahsia perjuangan Syeikh Ahmad al-Fathani yang tidak diketahui oleh Tok Kenali.

Di sini saya sentuh sedikit saja. Syeikh Ahmad al-Fathani ialah tokoh pertama dari lingkungan dunia Melayu sejagat yang secara diplomatik pergi ke Istanbul, Turki untuk melaporkan perbuatan tiga bangsa yang menjajah di dunia Melayu ketika itu. Bangsa-bangsa itu ialah Inggeris, Belanda dan Siam.



menjadi tukang masak sementara dalam sesuatu perkelahan atau antara kawan-kawannya di wadi-wadi (lembahan) dan di pinggir-pinggir bukit-bukit nan tandus.

PERKEMBANGAN PELAJARAN

Sebelum beliau keluar negeri dahulu, beliau telahpun mempunyai pengetahuan-pengetahuan asas dalam pelajaran-pelajaran yang telah dipelajari ketika itu . Beliau telah pun menguasai pengetahuan bahasa arab (Nahu dan Sarafnya) bagi mengikuti setiap segi jurusan pengetahuan agama di masa itu. Perkara-perkara ini adalah melayakkan Tuk Kenali untuk menerima dan mengikuti pelajaran-pelajarannya yang sedang berkembang dewasa ini di Tanah Suci Makkah.

Tuk Kenali terpaksa belajar mendengar sahaja tanpa kitab. Di samping itu juga beliau terpaksa membaca di kedai-kedai kitab dengan meminta izin tuan-tuan kedai itu untuk membaca dan menatap kitab-kitab jualannya dalam tempoh yang agak lama dengan cara yang cermat sekali. Kitab-kitab Wakaf yang ada dalam simpanan di Masjid Al-Haram juga dipergunakan untuk memahami kuliah-kuliah gurunya . Selain itu, Tuk Kenali terpaksa pula meminjam kitab-kitab gurunya sendiri. Kerana kemiskinanlah agaknya , membawa Tuk Kenali mengharungi lautan ilmu dan kemajuan melebihi kawan-kawannya yang lain.

Jelaslah bahawa Tuk Kenali banyak sekali membaca dan menatap kkitab-kitab buah tangan ulamak dan para failasuf islam yang telah dan sedang tersebar di dunia islam dewasa itu. Beliau juga mempunyai sifat suka bertanya dan mengkaji pelajarannya sebelum pelajaran itu di ajar oleh gurunya dengan mengadakan perbandingan-perbandingan sendiri dan pergalaman sendiri. Banyak membaca dan banyak membuat kajian adalah merupakan faktor-faktor besar dalam perkembangan ilmu seseorang pelajar atau siswa.

Antara guru-guru di Masjid yang namanya banyak disebut-sebut oleh Tuk Kenali ialah Tuan Guru Wan Ahmad atau nama

penuhnya " Ahmad bin Muhamad Zain bin Mustafa Al-Fatani" yang terkenal sebagai seorang pengarang sesudah nama Syaikh Daud Patani. Kepada Guru inilah Tuk Kenali mendapat bimbingan dan bantuan baik dari segi ilmu pengetahuan mahupun penghidupan. Disamping itu, terdapat beberapa orang guru dari patani dan indonesia yang mungkin mendapat perhatian Tuk kenali disamping guru-gurunya yang terdiri daripada orang-orang Arab.

## LAWATAN TUK KENALI KE MESIR

Dalam tahun 1904M, Tuk kenali telah melawat Mesir dengan bimbingan gurunya " Wann Ahmad". Beliau ke sana berempat orang iaitu Tuk kenali, Tuan Guru Wan Ahmad, Encik Mahmud (yang kemudiannya bergelar Datuk Perdana Menteri Paduka Raja Kelantan) dan Hj. Ismail Patani. Garis-garis kasar lawatan ini adalah menunjukkan bahawa lawatan beliau ke mesir adalah berbentuk lawatan sambil belajar terutama kerana mengkaji hal-hal perkembangan pelajaran yang berhubung dengan Agama islam di Universiti Al-Azhar dan lain-lain tempat pengajian di sekitar kota Qahirah.

## PULANG KE TANAH AIR

Pada tahun 1909M (1327 H) iaitu sesudah menjalani pengajian selama 22 tahun di tanah suci mekah, maka Tuk kenali pun pulang ke tanah air iaitu ke Kelantan seterusnya pada tahun 1911M (1329M) beliau mula membuka pondok Kenali, sebuah tempat pengajian yang kemudiannya menjadi pusat pengajian agama di semenanjung ini. Dua tahun kemudian , beliau menjadi guru di masjid Besar Al-Muhammadi, kota Bharu yang waktu itu menjadi pusat pengetahuan agama terbesar di kelantan, malahan juga dikenali di Semenanjung sebagai Serambi Mekkah.

Murid-murid dari seluruh kelantan telah membanjiri pondok-pondok yang terletak berderet-deret di sepanjang jalan di ka-



Wahai Tuhanku, tumpahkanlah rahmat engkau di tempat kembali kami dan kesudahan kami dan tuangkanlah dulang kemaafan ke atas dosa-dosa kami dan kurniakanlah pembaikan kepada keaifan-keaifan kami dan berikanlah kegiatan kami pada agama engkau. Kepada Engkau kami berserah dan kepada engkau kami menggantung harapan".

Meninjau kepada beberapa segi yang telah dikemukakan di atas, tidaklah keterlaluan jika dikatakan bahawa Tuk kenali adalah salah seorang tokoh ulama terkenal dan pembangun fikiran Umat Islam di dunia sebelah

juga tidaklah salah jika dikatakan bahawa selagi terbitnya majalah pengasuh ke alam persuratan melayu, maka selama itulah Tuk Kenali dikenangan, seterusnya tidaklah merupakan suatu penonjolan jika dikatakan bahawa selagi wujudnya majlis Agama islam dan Adat istiadat melayu kelantan" maka selama itulah ?Tuk Kenali masih disebut dan dikenali.

kerendahan bagi penagihnya, pasti,
Darinya menguap kentut yang busuk dan diluati.
Kepulan asap dari bibirnya mengasapi muka dana peribadi.
Antara kata-kata hikmatnya:
"orang yang mulia itu ialah orang yang memuliakan ibu"
"mengkaji sendiri adalah punca kemajuan dalam pembelajaran",

PENGARUH DARI IMAN AL-GHAZALI

Melihatkan peribadi dana sikap hidupnya, nyatakan bahawa Tuk kenali adalah terpengaruh oleh ajaran-ajaran Failasuf islam Iman Ghazali, seorang alhi Tasauf yang sampai kepada darjat "hakikat" mengenal diri dan Tuhannya, ingin mencapai kebahagiaan dan kesucian yang setinggi-tingginya dalam penghidupan yang singkat ini,

kemewahan hidup yang terhad dan sifat tidak membesar diri adalah nyata sekali dalam penghidupannya.

Unsur-unsur ini adalah terkandung dalam adoa yang dikumpul dan digubah oleh Iman Al-Ghazali dalam kitabnya "Ayyuhai Walad" (Wahai Anak) yang menjadi amalan Tuk Kenali dan murid-murid beliau sehingga sesudah itu dikenal pula dengan "Doa Tuk Kenali" (Doa mengiringi sembahyang Lima Waktu) yang antara lain bererti:

:wahai tuhan, sesungguhnya saya pohon pada Engkau pemberiannya sempurna , kesihatan yang berkekalan, rahmat yang menyeluruh dan kesegaran yang berguna. Saya pohonkan daripada Engkau puncak kesenangan hidup, puncak kebahagiaan umur, kesempurnaan kebaikan, juga keluasan pemberian dan kesopanan yang lebih berfaedah."

Tuhanku, Tolonglah kami dan jangan pula kami ditindas. Tuhanku, Bahagiakanlah kesudahan hidup kami, buktikanlah hasrat kami dengan penambahan amalan. Susilah kesegaran dikala berpagi-pagi dan berpetang-petang.



wasan masjid dan di kawasan Kubang Pasu. Selain itu, bukan sedikit murid-murid dan pelajar-pelajar dari luar negeri datang yang menceduk pengetahuan agama daripada guru-guru yang terkenal . Selain daripada Tuk kenali, mereka belajar pada Tuan Guru Hj. Nik Abdullah, Tuan Guru Hj.Idris (yang kemudiannya berjawatan "Mufti kelantan) dan lain-lain.

Memandang hak-hak kemasyarakatan di kampung sendiri perlu pula dititik beratkan, maka Tuk kenali terpaksa pula menetap di kampungnya sendiri iaitu sesudah lima tahun mengajar di Masjid Besar

Al-Muhammadi. Dewasa itu pondok kenali kembali bersemarak sehingga namanya termasyur ke serata ceruk rantau Semenanjung ini, malah sampai ke Indonesia (terutama Sumatera) kemboja, Patani dan lain-lain. Jumlah pelajar-pelajar yang menetap di asrama (Pondok) meningkat 400 orang suatu jumlah yang besar dalam pertumbuhan pengajian Islam dikala itu.

Dalam menjalankan tugasnya, Tuk kenali menetapkan beberapa buah kitab pelajaran (teks) dalam berbagai-bagai jurusan, iautu pengajian Bahasa dan pengetahuan-pengetahuan Agama islam dalam berbagai-bagai peringkat pelajaran. Beliau sendiri banyak mengambil peranan dalam mengembangkan pengetahuan Bahasa Arab, manakala pelajaran-pelajaran lain diperkembangkannya selaras dengan kehendak-kehendak masyarakat dewasa itu.

Murid-murid beliau yang telah matang dalam pengajiannya dilantiknya menjadi kepala telaah (guru Kumpulan) disamping itu, kitab-kitab agama dalam tulisan jawi diajarkan juga kepada pelajar-pelajar dan orang-orang kampung. Menerusi pengajian-penjagian kepada orang-orang dewasa inilah lahirnya cerita-cerita tauladan yang kadang-kadang mengggelikan, sebagai suatu cara untuk menarik perhatian murid-murid kepada pelajaran yang sedang ditumpukan. Suatu hal yang agak luar biasa bahawa dalam masa mengajar itu, Tuk kenali mengajar tanpa kitab, di hadapannya tiada kitab-kitab pelajaran sedangkan muridnya mempelajarinya

dengan menggunakan kitab. Ililah menunjukkan bahawa Tuk kenali adalah seorang yang mempunyai daya ingatan yang kuat.

Kemasyuhuran Tuk kenali telah menarik ramai pelajar islam dari serata ceruk semenanjung. Antara mereka ini ada yang telahpun mempunyai kematangan dalam pengetahuan Agama islam datang untuk mengenal wajah dan mengikuti sebahagian pelajaran yang diajar oleh Tuk Kenali. Antara mereka ada yang datang kira-kira seminggu, sebulan, tiga atau empat tahun seterusnya. Ini bergantung kepada keadaan masing-masing, sebab di antara mereka ada yang sudahpun bekerja sebagai guru agama. Qadi atau sebagainya. Untuk meminta Tuk Kenali membaca kitab, cukuplah dengan meminta izin beliau di mana si peminatnya sendiri yang akan disuruh membacanya di hadapan kumpulan pelajar-pelajar. Sesudah itu Tuk kenali memainkan peranan memberi kefahaman dan mensyarahkan isi kitab itu, juga memberi peluang-peluang bertanya.

## MENGHEMBUS NAFAS TERAKHIR

Setelah kira-kira 65 tahun menyedut udara dunia ini, maka Tuk kenali pun dipanggil tuhan, kekasihnya iaitu pada Ahad 19 November 1933M, berikutan suatu penyakit di kakinya.

Majalah "Pengasuh" keluaran 11 disember 1933M. Mencalitkan berita tentang kematian Tuk kenali antara lain berbunyi;

" kembali ke Darul-Baqa 1352 yang meredupkan alam kelantan dendan dukacita. Innalillaahi wa innaa ilaihi raaji'uun:.

"Hari wafatnya; dilawati oleh tidak kurang daripada 2,500 orang dan disembahyang jenazahnya lebih daripada 1,000 orang dan disembahyang jenazahnya lebih seribu orang yang khalis liwajhillaahi Ta'ala.



sekali membincangkan hal-hal politik tanah air. Semasa hayatnya Tuk kenali tidak memisahkan politik daripada bidang pelajaran, malah beliau tidak mengenal pemisahan antara. Agama islam yang difahami dengan politik. Ini adalah merupakan suatu cara menyesuaikan pengajarannya dengan masalah-masalah yang dihadapi masyarakat dengan alam keliling. Kerana itu dalam pengajarannya beliau mengemukakan beberapa anjuran melalui cerita-cerita tauladan yang berkesan antaranya:

ikut bapamu, tetapi takutkan Tuhan
kuasailah pengetahuan agama dan politik
ilmu itu apa yang terguris dalam hati
pengetahuan manusia terbatas.
Mengaku salah jika bersalah.

Sunnah Tuhan sudahlah wajar
biar mati adat, jangan mati syarak.
Di mana bumi dipijak, di situ langit dijunjung.
Bertanya pada yang tahu.
Penjahat itu mencukupi dengan kejahatannya.
Doa adalah senjata orang mukmin.
(Cerpen-cerpen Tuk Kenali" oleh AQHAS - halaman 76), Terbitan baru dengan tajuk cerpen-cerpen warisan Tuk Kenali).

## TUK KENALI DENGAN PUISI:

dalam masa menyampaikan pengajarannya, disamapaing menguta-rakan ayat-ayat suci Al-Quran dan hadis-hadis nabi Muhammad S.A.W , maka terhamburlah dari mulut beliau beberapa rangkap syair dan kata-kata hikmat bak mutiara gugur dari untainya.
Di sini dibentangkan sebuah syair yang pernah dikeluarkan oleh Tuk Kenali iaitu:

Bahaya Merokok:

Perokok itu terhina, dungu, membazir dan keji,

PERIBADI DAN SIFAT-SIFAT UTAMA

Tuk kenali bukan hanya terkenal sebagai salah seorang ulamak besar sahaja, malah terkenal pula sebagai tokoh yang mempunyai sifat-sifat utama yang berguna untuk menjadi teladan kepada masyarakat islam. Antara sifat-sifat utama yang berguna untuk menjadi teladan kepada masyarakatt islam. Antara si fat-sifat tersebut ialah:

a) Sangat menghormati dan memuliai ibu

b) Pemurah, suka menderma terutamanya kepada fakir miskin dan anak-anak.

C) Seorang yang sabar, tidak lekas marah.

D) Suka berjalan kaki sahaja sebagai suatu langkah latihan melenyapkan perasaan sombong, bongkak dan megah.

E) mengamalkan hidup berdikari. Beliau membeli sendiri di pasar.

F) suka membaca dan menatap, baik buku-buku atau majalah-majalah di mana-mana sahaja beliau berada.
G) Suka beriktikaf di masjid, manakala tidur kerap berbantalkan lengan.
H) pakaian beliau amat sederhana.

Sebenarnya Tuk kenali ialah seorang "wali" atau seorang sufi disebabkan berlaku perkara luar biasa pada dirinya dan tidak inginkan kemegahan dan kesenangan hidup yang berlebihan. Tambahan pula memandang makhluk-makhluk lain dengan pandangan yang penuh bertimbang rasa dan kasihan belas.

TUK KENALI DENGAN HAL-HAL KEMASYARAKATAN

Sewaktu melancarkan pengajaran-pengajarannya, Tuk kenali didapati agak gemar



Tuk Kenasli dikebumikan di perkuburan yang sekarang terkenal dengan nama Kubur Tuk Kenali' kilometer 5 jalan Pasir puteh, kota Bharu, tidak jauh dari istana negeri. Kuburnya selalu dizarahi oleh Duli yang maha Mulia Al-marhum Sultan Ibrahim (nenekanda kepada Duli Yang mulia Sultan Ismail Putera Sekarang) apa lagi oleh ramai terutamnya bekas murid-murid beliau yang ada berselerak di negeri ini, juga oleh pelawat-pelawat.

Dari desa pergi ke kota

mencari sahabat nan berbudi

kematiannya tanpa mewarisi harta

tapi meninggalkan ilmu dana bakti.

JAWATAN-JAWATAN TUK KENALI

Tuk kenali ada di antara orang-orang yang memikul tugas dan jawatan terpenting dalam perkembangan pengajian islam dan pertubuhan kebudayaan timur yang berteraskan islam di negeri Kelantan berdasarkan jawatan-jawatan yang pernah disandangnya sebagai berikut:

1. Bertugas sebagai ketua pelajaran Agama Islam Kelantan, juga sebagai Penolong Mufti.

2. Menjadi Anggota majlis Agama islam dan adat istiadat Melayu kelantan.

3. Menjadi Anggota majlis ulamak Islam kelantan (Anggota Dewan Ulamak)

4. Ketua pengarang kehormat bagi majalah pengasuh lidah rasmi majlis Agama islam kelantan.

5. Guru Agama di masjid Besar Al-Muhammadi, kota Bharu.

## KEGIATAN-KEGIATAN DAN JASA TUK KENALI

Selain daripada amengajar, Tuk Kenali juga bergiat dalam lapangan-lapangan yang berhubung dengan kemajuan agala dana kebudayaan islam. Datu Paduka menteri Paduka Raja (Tuan haji mahmud bin ismail) dengan nasihat beliau telah dapat membentuk Majis Agama Islam dan Adat istiadat melayu kelantan pada 24 Disember 1915M (17 Safar 1334H). Ini adalah satu jasa yang dapat dilihat buktinya sampai sekarang.

Semasa hendak mengeluarkan majalah pengasuh 1918M iaitu warta majlis Agama islam dan Adat Istiadat Melayu kelantan. Tuk kenali telah dipilih untuk menjadi ketua pengarang kehormat . pada mulanya majalah ini dikeluarkan berupa lembaran akhbar yang mempunyai bidang besar, diterbitkan setia hari Isnin, senaskah berharga 10 sen. Penerbitan majalah ini juga adalah daripada saranan dan dorongan-dorongan beliau.

Selain itu beliau telah ditugaskan oleh pihak majlis Agama Islam kelantan untuk menterjemahkan Tafsir Al-Khazin yang bertajuk "Lubaab at-Ta,wiil fil Ma'aani At-Tanzil" ke dalam bahasa melayu. Tugas berat ini telah dijalankan oleh beliau dan sebahagian daripada tafsir Al-khazin telahpun siap diterjemahkan. Sayangnya, naskah ini tidak dapat dikesan sehingga sekarang.

Juga tidak dapat dilupakan bahawa majalah Al-Hikmah (lahir 1 julai 1923M) di mana ketua Pengarang dan penerbitnya yang berbahagia tuan hj. Ahmad bin Ismail (Datuk Lela negara)



mendidik bakat-bakat penulis dan pengarang-pengarang sebelum perang.

8. Tuan guru Hj. Ali Salahuddin, seorang guru agama terkenal yang juga menjadi seorang pengarang.
9. Tuan Guru Hj. Abdullah Tahir, seorang guru agama terkenal yang juga menjadi seorang pengarang.
10. Tuan Guru Hj. Yaakub bin Hj. Ahmad , lorong Gajah mati, kota Bharu adalah seorang guru agama dan seorang pengarang.
11. Yang berbahagia Datuk Hj. Hassan Yunus Al-Azhari, Bekas Menteri Besar Johor , ahli politikyang juga menjadi seorang pengarang.

Selain murid-murid beliau yang berbakat, terdapat pula cahaya-cahaya mata Tuk kenali yang turut memperkembangkan pengajaran ayahndanya, mereka ialah

1. Al-Marhum Hj. Ahmad Tuk Kenali, guru agama di pondok kenali dan guru yang mengajar pada beberapa buah surau dalam beberapa jajahan, daerah Negeri Kelantan.

2. Hj. Mahmud, wakil Syaikh haji , makkah.
3. Hj. Mohd Salleh Tuk Kenali, guru agama di kota suci Makkah dan seorang pengarang buku-buku dan risalah-risalah agama. Beliau mendirikan persatuan "Darul-Islah" bertempat di Maulid nabi, Suatu persatuan astu perhimpunan kaum Muslimin dari Tanah melayu, patani, kemboja, Indonesia dan lain-lain yang datang ke Tanah Suci makkah terutamanya di musim-musim haji, di mana Tuk kenali diperkenal dan jasanya diperkenangkan. Suatu persatuan lagi didirikan oleh beliau dengan nama "Darul-Quran (Persatuan Al-quran) bertempat di Misfalah, Makkah.

4. Hj. Abdullah Zawawi, lulusan kuliah Syariah, makkah. Berkecimpung di bidang pendidikan dan menjadi pengetua sekolah-sekolah menengah di Kerajaan Arab Saudi dan Nigeria.

Pulau Pinang di mana kedua-dua madrasah ini lebih berbentuk pondok (sistem pondok).

Di samping itu beliau juga adalah dianggap sebagai pendorong pembukaan sebahagian sekolah-sekolah Melayu di Kelantan ini seperti Sekolah Melayu Kubang Kerian 1920M, Sekolah Melayu Mentuan, dan lain-lain. Beliau tidaklah memusuhi pembukaan sekolah-sekolah seperti ini selagi pelajaran yang diajar tidak menyelaweng daripada ajaran islam yang suci.

TUK KENALI MELAHIRKAN ANGKATAN PENGARANG

Di antara murid-murid Tuk kenali terdapat suatu golongan atau angkatan pengarang buku-buku agama yang mempunyai kedudukan yang baik di kalangan masyarakat Islam di dunia sebelah sini. Mereka ialah"

1. Dr. Syaikh Muhammad idris Al-Marbawi, seorang pujangga Islam yang banyak memberio sumbangan dalam perkembangan ajaran-ajaran Isdlam dengan kamusnya "Kamus Al- Marbawi" (Arab-Melayu) dan kitab-kitab karyanya yang banyak di lapangan Agama Islam.

2. Saahib Al-Fadhilah Datuk Hj. Ahmad mahir Mufti Kerajaan kelantan yang juga seorang pengarang.

3. Syaikh uthman Jalaluddin Al-Kilantani, seorang pengarang buku-buku agama dan seorang guru.
4. Tuan guru Hj. Yaakub bin Ismail. Legor, Selatan Thailand.
5. Saahib Al-Fadhilah, Datuk Hj. Ismail bin Yusoff, Mufti Kerajaan kelantan.
6. Asy-Syaikh Muhammad Salih Tuk kenali, Makkah Al-Mukarramah Saudi Arabia.

7. Yang Berbahagia Hj. Ahmad bin Ismail (Datuk Lela Negara) pengarang majalah Al-Hikmah***(1923M) yang banyak



adalah kerap menerima nasihat-nasihat dan fikiran-fikiran yang berguna daripada Tuk kenali. Majalah pengetahuan ini diterbitkan tiga kali sebulan . pejabat penerbitan ini selalu didatangi oleh Tuk kenali danaa merupakan salah satu tempat beliau membaca surat-surat khabar dan majalah dewasa itu.

Tuk kenali adalah seorang pencinta ilmu pengetahuan. Hal ini ternyata sekali dalam sejarah hidupnya . Beliau juga pernah menyimopan sebuah buku cetera Raja Muda . salah sebuah buku sejarah kelantan yang penting. Buku ini kemudiannya telah diberikan kepada pengaranag buku Hikayat Seri kelantan.

- dalam kegiatan kemasyarakatan pula , beliau telah melancarkan suatu getakan perhimpunan umat islam yang di namakan 'Jam ,iyyatul Asriyyah] '[Perhimpunan semasa] yang kerap membicangkan perkara-perkara hangat dalam masyarakat [Politik] , pebincangan=perbincangan iimu dan perhimpunan kerana ibadat. Sebagai megekal gerakan tersebut ,maka satu bangunan telah didirikan di tebgah-tengah ibu kota dengan nama yang sama, terletak di Jalan Tengku Petra Semarak , Kota Bharu.

PERKAMBANGAN PENGARUH.

Melihatkan jawatan- jawatan pentig yang telah disandang oleh Tuk Kenali dalam masa hayatnya,juga memandangkepada kegiatan dan jasa -jasa beliau yang cermelang dalam perkambangan pengajian ugama dan kebudayaan islam di Negeri Kelantan khasnya dan Alam Melayu amnya.

Maka sudah sewajanyalah pengaruh beliau segera berkembang ke segenap pelusuk tanah air dalam masa yang singkat sekali.

Perkembangan-perkembangan ini adalah agak memuncak di penghujung pemerintahan Sultan Muhammad IV (1900-1920M) dan di awal pemerintahan sultan Ismail (1920-1944M) . kedua-dua baginda sultan ini adalah di antara sultan-sultan yang banyak mencipta kemajuan negeri dalam serba lapangan, lebih-lebih lagi di

lapangan kemajuan agama islam. Ini adalah memberi peluang yang besar kepada perkembangan pengaruh Tuk kenali yang sedang berkembang ke seluruh tanah air, apa lagi melihat kedudukan Tuk Kenali yang sedang berkembang ke seluruh tanah air, apa lagi mellihatkan eratnya perhubungan Tuk Kenali dengan anak tuan gurunya dahulu iaitu dengan hj. Nik mahmud bin ismail (Datuk Perdana Menteri Paduka Raja) yang juga memegang peranan terpenting dalam pentadbiran negeri kelantan dewasa itu.

Tidak keterlaluan jika dikatakan bahawa tersebarnya pengatahuan Bahasa Arab dan pengetahuan-pengetahuan agama melalui pondok dan sekolah-sekolah pondok ke seluruh Tanah melayu ini antara lain ialah daripada jasa Tuk kenali yang menyusun kata-kata Tassrif yang kemudiannya diperkanalkan oleh murid-murid nya terutama tuan guru hj. Ali Shalaahuddin Pulau Pisang dan syaikh uthman jalaluluddin, seberang prai dalam buku Tatriful Arf- itu, syaikh Uthman menulis;

"Sesungguhnya hamba pungut akan dia daaripada beberapa mutiasa tasrif yang amat elok bagi guru hamba yang alim lagi yang amat ilmunya lagi yang menghimpunkan bagi beberapa fan ilmu yang bangsa kepada agama iaitu muhammad yusof yang masyhur akan gelarannya di seluruh tanah melayu dengan Tuk kenali di negeri kelantan.

## PERKEMBANGAN PONDOK SEKOLAH AGAMA DAN SEKOLAH MELAYU

Sistem persekolahan yang diutaamakan oleh Tuk kenali dalam masa hayatnya ialah sistem pondok, Sistem pondok yang menggunakan bahan-bahan pelajaran yang berdasarkan kitab dengan mengkelas-kelaskan kitab kepada pengajian peringkat rendah, menengah atas dana tinggi yang dipelajari secara berkelompok (berhalqah) di masjid atau madrasah (balaisah) . Manakala pelajar-pelajar yang tinggal di pondok-pondok (Asrama) di bawah bimbingan Tuk kenali, telah melahirkan beberapa orang tokoh ulamak.



Tuan-tuan guru (tok guru_, pendakwah, pengarang yang terkenal yang datang dari beberapa tempat di seluruh tanah Melayu , sumatera, kemboja dan lain-lain.
Guru-guru pondok lepasan kenali inilah kemudiannya tersebar keseluruhan rantau ini di mana mereka menghidupkan pula sistem pondok.

Adalah agak luar biasa, di samping menggalakkan sistem pondok, Tuk kenali sebagai pencinta ilmu, tidaaklah menghalang wujudnya sistem persekolahan.

Tertubuhnya Agama islam dan adat istiadat melayu kelantan padaa tahun 1915M yang sudahpun mempunyai rancangana mendidikan sekolah-sekolah Agama islam di kelantan , adalah juga dengan mendapat nasihat daripada Tuk kenali. Maka pada 5 Ogos 1917M ditubuhkan sebuah Sekolah Agama berbahasa pengantar melayu yang menitik beratkan Bahasa Arab, dengan nama "Al-Madrasah Al-Muhammadiyyah Al-Kilantaniyyah". Sekolah ini juga mengadakan pelajaran bahasa inggeris di sebelah petangnya.

Jadi, Tuk Kenali sebagai Ketua Pelajaran Agama Islam di Kelantan adalah memainkan peranan dalam pembukaan dan perlaksaan sekolah ini. Sekolah ini lebih dikenal dengan nama " Sekolah Agama Majlis".

Kemudian pada tahun 1937 bila lahirnya sekolah aliran bahasa arab di Majlis dengan nama "Majlis Al-Muhammadiyyah Al-Arabiyyah" barulah Sekolah Agama Majlis tadi bertukar nama dengan "Sekolah Melayu Majlis", manakala sekolah yang baru tadi disebut "Sekolah Arab Majlis". Akhir sekolah aliran melayu ini diserapkan secara beransur-ansur ke dalam Bahasa Arab sesudah dia dipindahkan ke bangunan Maahad Al-Muhammadi sekarang ( sebagai ekoran daripada sekolah aliran arab tadi )

Keberkatan usaha beliau ini membawa Syaikh Uthman Jalaludin Al-Kilatani membuka sekolah arab Manaabi' Al-'Uluum, Bukit mertajam pada tahun 1934 (1353). Demikian juga Tuan Guru Hj. Ali Salaahudin membuka madrasah Al-Falaah di