

Tutup mata woi.. malu..malu...



Isu #5 sudah terbit. Dulu berbentuk buku kecil kini berbentuk kertas sekeping..barulah slim. Dapatkan dikedai-kedai mamak berhampiran sementara stok masih ada. Kalau malas hendak ke kedai mamak kontek jek aku.



Ayer Mata Darah berdarah kembali

+ Sesuai dibaca ketika di dalam JAMBAN +

Berdarah Kembali....



Apa khabar semua. Bertemu lagi kita pada isu yang kedua ini. Nampaknya Ayer Mata Darah masih lagi berdarah. Sepatutnya untuk isu kali ini diriliskan pada awal tahun nie dalam bulan satulah kiranya kalau mengikut perancangan awalnya. Tetapi disebab terdapat beberapa masalah yang berpunca daripada aku sendiri (macam biasa la kan) barulah kini diriliskan.

Ayer Mata Darah masih lagi dikekalkan dalam versi bahasa melayu yang dicampur dengan sedikit bahan-bahan yang berbahasa omputih. Sebuah publikasi **"POLITHINKING"**. Pada pandangan aku yang tidak berapa terang ni lah, kali ini bahan-bahan yang terdapat dalam ni agak berat sedikit (ye ke?) . Bagi sesiapa yang sememangnya malas untuk membaca bahan-bahan bacaan yang sebegini, publikasi ini bukanlah sepatutnya menjadi pilihan anda. Kalau malas nak baca tuh, bagi kat awek baca pun boleh jugak. Tapi kepada mereka yang tidak berawek macam Isma mungkin juga boleh memberikan bahan ini kepada kenalan-kenalan yang mungkin tidak tahu lagi tentang benda-benda yang diperkataan dalam publikasi ini. Sekurang-kurangnya tercapai hasrat aku untuk menjadikan bahan bacaan ini melangkaui dari lingkungan komunitas hc/punk sahaja. Mungkin juga anda merasakan publikasi ini boring kerana isinya tidak banyak memaparkan tentang musick-musick keras/teriak yang dimainkan oleh anak-anak muda hc/punk. Cuma yang terdapat hanya sedikit info tentang scene luar yang diambil daripada sumber tertentu. Sesetengah bahan yang terdapat di sini mungkin pernah dibaca oleh sesetengah daripada kalian. Itu tidak kisah kerana mungkin benda-benda yang kalian sudah arif/tahu tentangnya, pihak yang lain atau aku sendiri masih kabur dan rabun. Aku tidak mampu untuk menjadikan publikasi ini seperti publikasi lain yang best dan power. Kudrat aku pada ketika ini hanyalah setakit ini sahaja. Hanya inilah yang termampu aku nukilkan. Terpulang pada penerimaan masing-masing. Setiap pihak punya pandangan dan pendapat yang berlainan.

Sejak isu pertama keluar aku mendapat pelbagai reaksi daripada rakan-rakan di luar sana. Aku ucapkan ribuan terima kasih kerana sudi memberikan pandangan/kutukan untuk aku memperbaiki publikasi ini daripada segi layout dan juga isi kandungan. Ayer Mata Darah sebenarnya adalah publikasi ketiga selepas publikasi Green Society dan juga Silent Voices (R.I.P) .

Promote : kepada sesiapa yang ingin mendapatkan publikasi Green Society #5 bolehlah menghubungi aku dengan beserta dengan setem yang mengcukupi kerana publikasi ini diberikan secara percuma oleh aku. Baikkan aku ni. Dah..dah..nak syok sendiri pulak.

Rasanya memang agak terlambat untuk aku mengucapkan Selamat Tahun Baru kepada anda semua. Tapi peduli hapa aku. Ikut suka hati aku la nak ucap bila-bila pun. Semoga tahun ini membuatkan kita semua menjadi lebih matang dan kritis dalam pemikiran. Yerlah..umur pun mesti dah semakin tua. Kalau tahun lepas 78 tahun, tahun ni mesti dah 79 tahun. Jadi semakin tualah. Kalau tak matang lagi tak tahulah, baik buang dalam tong sampah jek. Tahun 2003 menutup tirai dengan peristiwa-peristiwa seperti pencerobohan kuasa Amerika ke atas Iraq dan krisis-krisis seperti yang berlaku di Acheh.

Rasanya setakat ini dululah aku berhenti..Sebelum aku berhenti ingin aku mengcucapkan penghargaan aku kepada...

Yang Esa..kerana aku masih mempunyai kepercayaan kepadaNya. Keluarga aku yang masih menerima aku ini sebagai salah seorang komunitas dalamnya walaupun aku ini bukanlah seperti yang mereka jangkakan. Intan Suhana Juhari, bermula dari seorang kawan kepada yang tut..tutttt... rakan-rakan seperjuangan dalam komunitas d.i.y dan juga luar; Zaki + Leila + xDiriku Untuk Dijualx, Dhani Ahmad + sebutir bintang merah + punkpages + geng diskusi sakit otak SIMPANG, Isma thrasher yang sentiasa muda + Free Voices + Ends Up Record, Berry + Pinochio, Ibrahim + Ganyang, Dingir + Rakus, Nizang + Nervous Rec + Rahmat + Jahilia, Din + Roots, Wan Hazril + Castus Distro, Pyan + The Last Emotion, Muhamad Salleh + Suara Sosialis Malaysia, Mohd Azam, Helmi, Mat, Pon Adeque + Lynda awek Farid + Ayer Mata Collective, Pak Din + geng2 skater hang, geng2 kat kedai Farouk depan The Store dan belakang Mara, mereka yang tidak pernah membalas kembali surat aku, dan juga kepada _____ (sila tulis nama anda sendiri sekiranya aku terlupa meletakkan nama anda). Aku berhenti di sini dulu kawan-kawan semua.

" AKU MASIH DI SINI"

DAH TAMMAT!!





WARKAH CINTA UNTUK SEMUA

Rakyat Malaysia baru-baru ini kecoh dengan kejadian rogol yang melibatkan seorang kanak-kanak yang bernama Nurul Huda yang baru berusia 10 tahun. Kanak-kanak malang ini dirogol secara bergilir-gilir oleh tiga orang lelaki yang layak dipanggilnya pakcik atau abang. Nurul Huda kemudiannya dicekik setelah manusia-manusia durjana itu sudah memuaskan nafsu serakah mereka itu. Apakah dosa si kecil itu sehingga diperlakukan sedemian rupa? 'Seksi' dan 'montok'kah si kecil itu sehingga bisa membangkitkan nafsu manusia-manusia 'binatang' itu? Ratapan dan tangisan keluarga Nurul Huda tidak dapat mengembalikannya ke pangkuan keluarganya.



Tutup kes si kecil ini. Mari berfikir sejenak. Hairan. Kenapa kebanyakan kes-kes rogol dilakukan oleh mereka yang digelar lelaki dan bukannya kaum wanita. Bukankah kamu lelaki ini dikurniakan oleh tuhan dengan sembilan akal dan satu nafsu manakala wanita pula dikurniakan dengan sembilan nafsu dan satu akal. Sungguh lemah rupanya lelaki walaupun dikurniakan hanya satu nafsu tetapi tidak dapat mengawalnya dengan sembilan akal yang dikurniakan. Tulisan ini bukanlah bermakud untuk meng'kondem' kaum lelaki tetapi sebagai renungan dan iktibar oleh semua pihak. Inilah akibatnya jika nafsu dijadikan'tuhan' dan kewarasan akal fikiran dibuang ke dalam tong sampah. Prophet Muhamad pernah memberitahu para sahabat bahawa perang yang paling besar adalah perang melawan hawa nafsu itu sendiri.

Kebanyakan manusia pada hari ini membuat pertimbangan dengan hanya mengikut hawa nafsu dan bukannya berlandaskan akal fikiran. Kalau tidak masakan wujud kes rogol kanak-kanak, ayah 'main' dengan anak, abang 'bagi' adik sendiri dan juga anak 'main' dengan mak. Semua ini membuatkan kita ini setaraf dengan haiwan atau mungkin LEBIH TERUK lagi daripada haiwan. Mungkin dalam masyarakat haiwan itu sendiri sedang mentertawakan komuniti manusia kerana apa yang berlaku dan dilakukan oleh pihak manusia tidak jauh bezanya dengan mereka. Kata sahaja berakal tetapi segalanya tindakan dan perlakuan hanya berbasiskan nafsu semata-mata. Agaknya sampai bila keadaanya harus sebegini rupa. Mungkin sehingga ke saat terakhir Jibrail meniupkan sangkala-kalanya. Tak pasti.

Oleh Chutra Padi (http://suaranakmuda.cjb.net)



Entahlah, aku sendiri pun tak tahu macam mana aku nak cakap. Kadang-kala mereka yang bersifat conformist buta ni membuatkan aku rasa sedih. Tidak terkecuali juga dikalangan rakan-rakan dalam komunitas hc/punk. Bila ada sesuatu perkara yang padahal mereka sendiri tidak mengetahuinya dengan detail, terus bersikap conformist. Mengapa tidak kita berfikir terlebih dahulu dan kemudiannya membuat kesimpulan sendiri. Bukannya hanya menemplak yang nasi itu basi sedangkan kita sendiri belum lagi merasa atau melihat ke'basian nasi tersebut. Ini hanyalah sekadar contoh. Budaya sebegini memang ada dalam diri kita, tak kiralah kita ini budak hc/punk atau pun orang-orang yang di luar komuniti ini.

Semasa tragedy 'Sauk' dulu, banyak orang yang percaya bahawa ianya adalah sandiwara oleh pihak kerajaan. Mula-mula satu kepala sahaja yang berkata begitu. Selepas tu banyaklah pak-pak turut yang ikut memperkatakan tentang hal ini sedangkan mereka tidak mengkaji atau melihat kebenaran di sebaliknya. Memang kalau hendak diikutkan emosi kita, mungkin kita akan mengatakan benda sebegitu adalah sandiwara kerajaan tambahan pula pada masa tu rakyat semakin dingin kepada kerajaan. Tetapi kebenarannya bukanlah sebegitu. Kalau kalian terasa atau teringin untuk mengetahu fakta yang sebetulnya mengenai kejadian ini, lebih baik kalian membaca buku yang mendedahkan tentang kejadian ini yang ditulis oleh seorang bekas lawyer ahli al-maunah. Apa yang menarik minat aku membaca buku ini adalah kerana ianya bukanlah bersifat pro-kerajaan atau pembangkang tetapi berdiri di atas pendiriannya yang tersendiri yang mana diselitkan dengan fakta-fakta dan bukannya andaian kosong. Pada aku inilah satu cara yang bijak. Kalau hendak diikutkan banyak lagi benda2 yang sebegini. Benda yang lari dari conformity sekeliling. Contoh yang lain ialah pasal pendaratan Neil Armstrong ke bulan. Bukan semua orang yang percayakan tentang perkara ini. Tetapi ianya terbit berdasarkan kepada kepada penelitian dan bukannya hanya mengikut emosi. Nah..mereka menunjukkan fakta2 mereka yang menyokong tindakan mereka itu. Mungkin apa yang aku tulis ni memeningkan kepala sebab aku ni bukanlah pandai sangat menulis. Pernah satu ketika aku ingin berjumpa dengan seorang kenalan surat yang sebelum ini tidak langsung aku pernah bersua dengannya. Seorang rakan yang lain mengatakan yang mamat ni takdalah best sangat. Tetapi aku tidak terus membuat sebarang konklusi sehinggalah aku berjumpa dengannya. Pada aku conformity itu ada tempatnya juga, bukannya kita harus menjadi seorang conformist pada setiap masa dan keadaan. Kalau begitu, apalah gunanya kita dibekalkan dengan akal dan fikiran. Yang penting kita harus bijak dalam meletakkan 'keturutan' itu dalm diri kita ini. Tidak dinafikan bukan semua perkara yang mesti dipersoalkan. Ada sesetengah perkara yang bila kita sendiri tidak dapat menjawap atau sememang-memangnya memang telah kita tahu dan arif, 'keturutan' adalah perlu. Errmm..malas aku nak membebel banyak-banyak. Fikirkanlah sendiri dengan seadanya. Aku pasti tidak ada seorang pun daripada mereka yang membaca publikasi ini tidak mampu berfikir melainkan kalian sendiri yang MALAS..hahahaha.







Sila kepalkan segala pertanyaan atau kutukan ke: **sadnesschild@hotmail.com**

Atau

c/o Hafiz | No. 29 Jln SS3/52 | 47300 | Petaling Jaya | Selangor Darul Ehsan.

★★★★★★★★★★★★

Kepada semua contributers samada secara langsung atau tidak langsung diucapkan terima kasih. Sekiranya terdapat bahan anda di publikasi ini dan anda mahukan nashkah percuma jangan segan2 menulis kepada saya...

-EDIOTOR-

★★★★★★★★★★★★

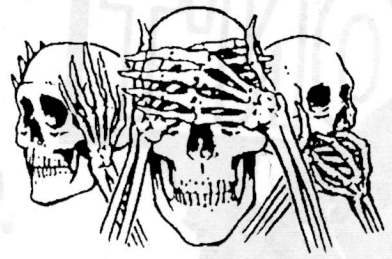



Tak Mau Lagi sejak dari kecil, hidup bagai diprogram, hanyut memburu, mengejar arus deras.
Tak Mau Lagi, paksaan ini, biarku tentukan sendiri! berontak hati ini meronta meleraí, berpaut mencengkam. kiniku menorehkah kembali!
Too Young For Politics; don't you think we can be fooled, without reaction, without suspicion, without the least fuckin resistance? why the fuck we don't give a damn? when they're making Too Young To Think about politics, to be aware about politics, to scam out of our life. No One Is Too Young to think about politics, to take charge of their own life. no one can be too young. but our youth now is such a waste. life have never been so fuckin cool! too young for politics, our past greatest regrets, our past greatest mistake.
Apakah Ini Merdeka?; minda terpenjara, jiwa terus dijajah, dibeza rupa warna, selamanya tertindas dipertahankan diperhamba, ditunut, wajib terima, rejim kroni, karm pemordial, bila ma demokrasi, kuku besi! kezaliman sama saja, walau rupa kurus berbeza.
It Will Feel So Good!; 4,5, sick kill! you fekkin sick, child porn gore sucker!go get yours fuckin life. yeah, you stupid you, that's not makin love. there's nothing cool about it at all. It Feel So Good! my hardest punch, best flying kick, straight to your stupid head!
Old And Jaded; yeah, its so cliché, its so lame, like we never tired of these same old bullshit. we got sick of these shits too, damn its all the same. but can you see that's the strongest reasons where is your part, your fuckin share? Its so easy, just to sit and laid back, just to fuck off everything, go back dig into yourselves, now we too should be blame, for our scene stagnancy, would it bring any changes, when you choose to be old and jaded?

Who Is The Terrorist Now?; blame 'em all, terrorist! now take b... we've provo... oppression fueled, desperate war! to all hopes that we're lost, one r... ...st, paranoid world! Who Is The Fuckin Terrorist Now? who's the terror? how could we ... eedom for all, when all we want is all out war? blowing homes will never solves, leaving ... ..., another score! man is the bastard, the worst of all, unleashed the slaughter, lead us t... ...all! Who's the fuckin, who's the fuckin, terrorist now?

Thrash! Burn! Strike!; your riot gears ready? now go! sabotage, hack, shoplift, scam? start anything can turns you on. making moves you knew best, nothing beats all this revoltin fun! Thrash! Burn! Strike! By Any Means. can't you see, how rad it is? should we stay lazy and miss this one? if we're not on it, so there goes punk, doomed shit forever MTV junks! Thrash! Burn! Strike! By Any Means!

MASS SEPARATION

dengan anak-anak mereka. Tetapi sebab mengapa cuti haid dikemukakan berkali-kali oleh pekerja Indonesia adalah kerana perusahaan-perusahaan sanggup berbuat apa sahaja untuk mengelakkan pekerja wanita daripada bercuti. Maka, wanita yang ingin mengambil cuti haid di negara Islam ini terpaksa memalukan diri dengan meminta kebenaran dari penyelia mereka untuk berjumpa dengan pengurus. Selepas itu, jika pengurus itu memberi kebenaran, mereka terpaksa pergi ke klinik kilang untuk membuktikan yang mereka benar-benar sedang mengeluarkan haid. Mereka terpaksa melakukan ini dengan membuka pakaian mereka dan menunjukkan darah kepada pegawai klinik. Seringkali, 'jururawat' di klinik tersebut hanyalah seorang pekerja biasa.

Apabila Leslie Kretzu dari kumpulan NikeWatch berbincang dengan pekerja kilang mengenai cuti haid, dia mendapati bahawa beribu-ribu wanita masih pergi ke kerja walaupun mereka menyedari bahawa mereka akan mengeluarkan haid, lalu mengotori pakainan mereka, selama beberapa hari setiap bulan. Selama beberapa hari itu, mereka akan memakai pakaian gelap dan blaus panjang agar darah pada pakaian mereka tidak kelihatan dengan jelas apabila mereka berjalan kaki. Pekerja wanita hanya dibenarkan pergi ke tandas dua kali sehari, dan nisbah tandas kepada pekerja seringkali bermakna mereka tidak dapat pergi ke tandas. Di satu kilang yang dilawati oleh NikeWatch, terdapat hanya lima tandas untuk 2,000 orang pekerja. Sebuah kilang lagi hanya mempunyai sembilan tandas untuk 1,000 orang pekerja. Pemimpin-pemimpin kesatuan pekerja berkata bahawa keadaan-keadaan ini bukan sahaja wujud di kilang-kilang Nike, tetapi juga di kilang-kilang yang mengeluarkan barangan Gap, Adidas, Fila, Reebok dan Polo, untuk menamakan beberapa contoh. Semua ini menolong menjelaskan mengapa ini menjadi isu bagi pekerja wanita. Ia juga diutarakan oleh pekerja lelaki kerana percuaan pihak majikan untuk menghalang kaum wanita daripada menggunakan hak ini jelas menjadi sebahagian daripada 'perlumbaan ke bawah' yang membawa kesan-kesan yang begitu membinasakan bagi kesemua pekerja.

Kesimpulan

Dalam usaha membawa pekerja wanita ke dalam tenaga pekerja dalam jumlah yang besar, kapitalisme sedang menguatkan penggali kuburnya sendiri. Pekerja-pekerja seramai 87 juta di Indonesia adalah lebih besar daripada jumlah pekerja di seluruh dunia pada masa Marx dan Engels menulis Manifesto Komunis. Kaum wanita mendirikan 40 peratus daripada tenaga pekerja. Seperti yang jelas dari Rajah 1, wanita kini telah menjadi sebahagian tetap daripada tenaga pekerja global. Selepas krisis kewangan Asia pada hujung tahun 1990-an, kaum wanita kehilangan pekerjaan dan kembali bekerja pada tahap yang sama seperti kaum lelaki. Pekerja wanita merana di bawah keadaan-keadaan bekerja yang paling membinasakan, gaji yang paling rendah dan terpaksa menjaga anak dan keluarga. Keadaan ini bukan sahaja menjadikan mereka di antara pekerja yang paling militan, tetapi juga "penyokong revolusi yang paling berani dan susah dikawal."

Gaji dan keadaan bekerja di EPZ dan bandar-bandar menjijikkan di dunia membangun adalah mirip dengan Manchester pada tahun 1850, Paris pada tahun 1871 dan Lawrence, Massachussetts pada tahun 1912. Dan kebinasaan yang para pekerja terpaksa mengalami hampir serupa dengan Ireland pada tahun 1930-an dan 1940-an apabila Frank McCourt, penulis karya Angela's Ashes, sedang membesar. Perbezaan utama sekarang adalah jurang di antara orang kaya dan miskin, bukan sahaja di antara negara-negara membangun dan negara-negara maju, tetapi di kawasan-kawasan dalam kesemua negara yang paling mundur. Di semua tempat, orang miskin tetap miskin kerana orang kaya tetap kaya, dan di merata-rata jurang yang semakin besar ini menjana tentangan. Gerakan anti-kapitalis mengumumkan bahawa sebuah dunia lain tidak mustahil – sebuah dunia yang meletakkan kehidupan manusia sebelum keuntungan, sebuah dunia di mana kehendak wanita untuk melahirkan anak akan dilihat sebagai penghadiahan kepada masyarakat. Sebuah dunia seperti itu akan menggunakan sumber-sumber sepenuhnya untuk memastikan yang setiap anak mendapat masa yang cukup banyak dengan ibunya (atau mana-mana ibubapanya) sambil memastikan yang ibunya dapat menjalankan kehidupannya di luar rumah. Mereka yang nsau akan jurang yang semakin besar akibat globalisasi sudah lama menyeru persekutuan-persekutuan baru di antara kesatuan-kesatuan pekerja, koperatif petani, kumpulan-kumpulan wanita dan sebagainya. Dilihat dari perspektif menyatukan dari atas melalui Persekutuan Kesatuan Pekerja Antarabangsa, ILO dan sebagainya, memang mustahil. Tetapi gerakan anti-kapitalis membawa kuasa-kuasa ini bersama dari bawah, dalam perpaduan dan dengan musuh yang sama – iaitu kapitalisme global.

Semenjak gerakan wanita berhenti berjuang untuk kebebasan dan bermula "berusaha untuk kesama-rataan," dengan menyasarkan Kesatuan Eropah, Pertubuhan Bangsa-Bangsa Bersatu dan Bank Dunia, ia telah mengabaikan kaum wanita. Ia mengabaikan mereka kepada kesama-rataan kemiskinan dan gaji rendah bersama juga dengan kaum lelaki, dibebankan oleh jagaan kanak-kanak yang buruk dan keselamatan ubat pencegah kehamilan dan pengguguran yang tidak selamat. Gerakan anti-kapitalis sedang menentang ketidaksama-rataan asas dalam masyarakat – iaitu di antara mereka yang kaya dan mereka yang miskin – dan ini menunjukkan jalan kembali kepada perjuangan bagi kebebasan wanita, perjuangan untuk menumbangkan kapitalisme global dan membina kesama-rataan benar dalam sebuah dunia yang adil.

Oleh Goretti Horgan

Dari penerbitan berkala International Socialism, Jilid 92 (Musim Luruh, 2001). Hak cipta International Socialism (September 2001).Diterjemahkan oleh Muhammad Salleh



COSTA'S CAKEHOUSE "555"

RM 6/ USD 4 (include postage)
trade / wolesale contact us first!

german metallic + death +melodic + emotional with political lyrics

endup records | No 241, Jalan Ledang | Taman Johor | 81200 Johor Bahru | Johor, Malaysia
enduprecords@yahoo.com



Dunia Kelam Kabut....

Di mana-mana sahaja perang berlaku. Tembak sana, tembak sana. Bunuh sana, bunuh sini. Bikin dunia jadi kelam kabut. Tapi bukan baru kekabutan dan kekalutan ini tercetus. Sudah lama, sejak puluhan tahun yang lalu. Bukan fenomena yang baru dalam sejarah ketamadunan manusia. Tetapi mengapa manusia pada ketika ini tidak mahu mengambil iktibar tentang musibah yang berlaku akibat kerakusan penghuni alam ini untuk menunjukkan kekuatan dan 'kepoweran' masing-masing. Adakah manusia pada zaman ini telah buta. Buta

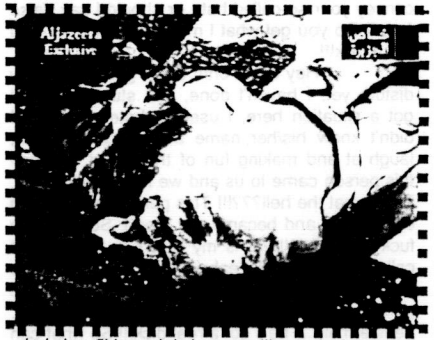

akal dan fikiran dek kerana dikuasai oleh nafsu keparat yang bisa membawa kepada impak-impak yang kacau. Masing-masing punyai agenda tersendiri. "Ayuh, tunjukkan siapa yang jaguh" manusia-manusia gila itu berkata sesama sendiri. Mereka tidak sedar yang mereka sedang mencipta lubang kehancuran mereka sendiri. Masih belum cukup dengan bom atom yang yang digugurkan di Hiroshima dan Nagasaki puluhan tahun lalu sepanjang era perang dunia kedua. Betapa dahsyat dan teruk akibat daripada pemberian 'hadiah' itu. Patutkah kita berterima kasih kepada mereka yang mencipta alat-alat kemusnahan seperti itu?

Mengapa tidak ya. Kerana merekalah kita dapat melihat bayi-bayi "alien' yang dilahirkan akibat kesan-kesan radiasi. Syabas buat mereka yang terbabit. Semoga mereka dapat meningkatkan lagi penghasilan bahan-bahan pembunuh seperti tiu. Mana tahu mungkin satu hari nanti kita bisa melihat manusia-manusia alien yang lebih tahap ke'alien'annya. Tidak begitu?

Dingir : Hate eternal

Linguistic context: among scene members.

Hey, don't get confuse this title with Erick Rutan's (Morbid Angel) side project, it just a fuckin' title for this article. So how are you dick-heads and pink-cunts out there? Fuckin' rules your scene or get some fuckin' six-pack in your hand? Fuckin' bottles will make you 'sane' perhaps... have some more and fuck up this article then... enjoy!!!

What the fuck you babbling now? Because of the word 'fuck' you get your mind dizzy

for such a pathetic word? Come on guys, fuck up your mind now... what are you? Fuckin' dick-head mama pearls? Get out of here man... ha ha ha!!! Do you feel uncomforted with the word, or you just *'hate'* it? You says the word everyday, no fuckin' deny man .. it just this time I use it in English. In our social interaction between peer and gangs we used to call it as in daily spoken language as *sial, cibai, lancau, kimak, butuh, haram* etc. Are you shy when you spoke those fuckin' words? No way dude... You don't give a fuckin' shy to those words... believe me man... So why in the fuckin' way you hate it? Fuckin' nonsense? Believe me it's not...

Just cut the shit out of your head alright? There you go... nice and easy... relax; you'll enjoy the 'excitement' ...errmmm... just don't cum in me o.k? ha ha ha what the fuck are you thinking man? Fuckin' pervert sex maniac... ha ha ha ... Now let's get to the topic o.k? If you guys really into any kind of music and not just a bunch of fuckin' bozos who dress up and just wanna have some fun and following trends or shit, you must know why are you listening to the music, what's in the music, the feeling, aggression, excitement, decibel rebel, pride, violence etc. There are expressions in the music, yeah can you feel it, hard and easy (nothing to do with cock, you dick!!!) through your heart. In sadness for example, you would probably convey your message in your music and there you go... a melodramatic atmosphere you got in the music. It is the same with anger (Metallica – saint anger : what a shame....), when you angry with some particular topic; the 'system' for example, the best way to convey your anger and hatred and want people to hear it, is by creating such an aggressive music and sing loudly. Via music, you can convey the anger and hatred inside you to wide range of audience.



When you angry, in sudden aspect you hate. But if you hate, it doesn't mean that you angry. Am I right? Are you dick? Ha ha ha ... just kidding... When we come to angry, it deals with emotions, where we can no longer hold the situation and depression inside us. Then it comes to zero tolerance that means bang!!! The emotions burst into what we called anger. Only if you are mentally health this kind of situation can be prevented. Rational? Fuck off this second, no time for rationality for those who are 'mentally ill'. No kidding man, angry is a kind of mental illness. Got get your ass to library and read, you lazy asshole motherfucker!! That is why only those scholar and 'superstar', Jesus Christ, Muhammad, Gautama Buddha, Moses, (just to name some) etc have some kind of quality in them which we used to call it as patience. They are those who managed to come up with patience and tolerance.

Have you seen someone drunk and get angry and then fuck up everything in their lines? Can you find rationality in them? There is rationality in them, but in that particular setting, they can't find it. Overdrive by alcohol, for sure they got totally drunk and total chaos. Do you like that situation or just hate it? Does it mean you angry? Now you see?

Let's look at this point, when you are in your good mood and hang out with some cool guys, then suddenly come a person that the only word you got in mind is 'hate' to call him/her, pass before you or let just say... get his/her ass with you and hang out together. What do you feel of him/her? Simply love or hate? But still got the rational right? Are you going to show your hate to them? Do you angry? Now you see?

In music, there is lots of hating expression. We do easily get entangle with the lyrics and sing along the expression, usually in chorus. They (bands and singers) used to say 'fuck the system' and we follow. They hate the system which they saw as corrupted and disgusting and convey the message to audience. Do you know what system is? Yeah you... I mean you; the one holding this scripture you dick-head!!! It can be politically, religiously, economically, socially, behaviorally and universally arranged. Which one do you prefer and which one do they prefer? If you hate the system, why don't you ask your self who created the system at the *real first stage*? I am quite sure that 99% readers of this fanzine are bounded to the *'system'* and still have firm belief in it. How can you simply say 'fuck the system'? Unless you are agnostic front, are you...? As 99% of you dick-heads out there still believe in the system, my advice; think before you convey your so-called hate or should I say *'false hate'*? Do you get what I mean? You don't? You are a dick!!!

Hey come on!!! Don't get emotionally disturb yet, I haven't done, you stupid cunt... I got a situation here, I used to hate someone I didn't know his/her name and mock on them, laugh at and making fun of them. But one day this person came to us and we have a little chat. Then what the hell???!!! This person use to hang out with us and became our friend. So what the fuck is this? Where is my hate? Is this what it called 'false hate'? Yeah you got it dude, this is 'false hate'. Hey wait a minute... fuck you!!! This person is not a girl you fuckin prejudice freak... he is a male... he's got a real dick!!! So what can I say now? How would you feel if you got this situation with you? How would you say then? Will you still hate that person? Believe me, you'll find

enam daripada mereka adalah wanita, dan tiga daripada mereka permah diundi kepada Kumpulan Tempatan di bandar Bangkok.

Terdapat juga mitos, sekali lagi berdasarkan birokrasi kesatuan-kesatuan pekerja di Utara, bahawa isu-isu wanita tidak diutarakan oleh kesatuan-kesatuan pekerja 'lelaki.' Sekali lagi, realiti di negara-negara membangun memang berbeza. Isu-isu pengusikan seksual, cuti kehamilan, hak-hak menyusu anak dan cuti haid telah diutarakan dan dimenangi di Indonesia, Negara Thai, Korea, Kenya dan negara-negara yang lain. Seperti yang kita sudah melihat di atas, persoalan cuti kehamilan adalah isu yang penting, dan realitinya adalah bahawa hak-hak kehamilan telah diperbaiki dalam sepuluh tahun yang lalu, tetapi hanya di negara-negara di mana kesatuan-kesatuan pekerja telah memaksa isu itu dipertimbangkan. Maka di Kenya, ahli-ahli kesatuan pekerja mengaku bahawa "ia adalah kaum lelaki yang memulakan kesatuan-kesatuan pekerja. Dalam kebanyakan kes, mereka tidak melibatkan isu-isu yang mempunyai kesan pada wanita." Tetapi apabila wanita memasuki tenaga pekerja, usaha-usaha dilaksanakan untuk membawa mereka ke dalam kesatuan-kesatuan, termasuklah ke dalam kepimpinan kesatuan cikgu-cikgu Kenya, iaitu COTU-K. Hasil daripada ini, sebelum perundingan dimulakan dengan pihak majikan, "Kami menyediakan memorandum yang merangkumi kesemua tuntutan dan keadaan pekerja, termasuk gaji, penyusuan anak, cuti kehamilan, cuti sakit, dan sebagainya." Anne Karume dari Kesatuan Pekerja Keretapi (RWU) berkata bahawa dia mencuba mengintegrasi kerisauan wanita ke dalam agenda utama:

Jika kami memisahkannya, ianya akan dipandang sebagai isu remeh-temeh. Saya inginkan isu-isu tersebut dilihat sebagai isu-isu pekerja yang khusus bagi wanita. Dahulunya, apabila ianya dirundingkan sebagai isu-isu wanita sahaja, kaum wanita mengalami diskriminasi. Misalnya, wanita yang sudah berkahwin, tetapi bukannya pekerja lelaki, tidak diberi hak untuk menerima jagaan kesihatan bagi keluarga-keluarga mereka, sebuah rumah atau pembiayaan perjalanan.

Hasil pendekatan ini, RWU telah memenangi cuti kehamilan yang lebih baik bagi pekerja wanita, lalu membenarkan wanita mengambil cuti selama empat atau lima bulan selepas melahirkan anak. Mereka juga berhak menerima waktu rehat selama sejam sehari bagi tiga bulan selepas kembali bekerja untuk menyusu anak mereka. Pekerja wanita kini dapat berunding dengan pengurus mereka untuk datang ke tempat bekerja dengan lambat, pulang awal atau mengambil rehat panjang tengahari untuk menyusu anak mereka. RWU kini berunding untuk taska-taska di tempat-tempat bekerja mereka.

Para pekerja di Kenya, seperti juga di negara-negara lain, bergantung kepada kesatuan-kesatuan mereka untuk memenang hak-hak untuk mereka, kerana peluang ahli-ahli politik menghadiahkan hak-hak ini kepada mereka memang tipis. Seperti seorang pemimpin COTU-K berkata mengenai menteri-menteri Kenya:

Mereka adalah orang yang memiliki hotel-hotel ini. Mereka adalah orang yang memiliki ladang-ladang the dan ladang-ladang kopi. Mereka adalah orang yang memiliki kilang-kilang ini. Maka mereka begitu sensitif terhadap mana-mana cadangan berkenaan dengan para pekerja.

Tetapi seperti yang seorang sahabatnya berkata:

Ia menjadi tugas mereka untuk memastikan yang anak-anak [di Kenya] dijaga dengan baik. Saya tahu bahawa jika wanita Kenya tidak melahirkan anak selama tiga tahun, mereka akan memberi kami rasuah untuk melahirkan anak agar mereka dapat memastikan tenaga pekerja pada masa depan!

Isu-isu pengusikan seksual, gaji yang lebih baik, hak-hak kehamilan dan penyusuan anak begitu jelas pada agenda pekerja dalam perjuangan-perjuangan di merata Asia Tenggara. Di Indonesia, isu cuti haid telah diutarakan oleh kesatuan-kesatuan pekerja, oleh kaum lelaki dan juga kaum wanita. Persoalan cuti haid sekali lagi menggambarkan perbezaan besar di antara wanita dari kelas pekerja dan wanita-wanita 'elit.' Di bawah Akta Pemburuhan 1948, wanita di Indonesia mempunyai hak mengambil cuti haid selama dua hari setiap bulan. Untuk wanita-wanita 'elit,' akta ini telah menjadi kemaluan, kerana ia menitikberatkan biologi wanita yang berbeza daripada biologi lelaki. Pada awal tahun 1990-an, Pertubuhan Peniaga Wanita Indonesia mencuba memansuhkan perundangan itu di parlimen kerana ia kononnya "bercanggah dengan matlamat kebebasan wanita... [kerana] wanita-wanita yang menggunakan hak ini hanya mengurangkan produktiviti syarikat-syarikat yang mengupah mereka, dan, akibatnya, kebanyakan syarikat enggan mengupah wanita."

Untuk wanita dari kelas pekerja, yang bekerja selama 12 jam setiap hari, bagi enam dan kadang-kala tujuh hari seminggu, sambil berdiri setiap hari, hak ini memang mempunyai kegunaan. Tahap malnutrisi dan kesakitan yang tinggi di kalangan pekerja wanita, dengan keadaan bekerja yang hanya membenarkan dua lawatan ke tandas setiap hari dan kebersihan yang menjijikkan bagi mereka yang tidak mampu membeli keselamatan mahal, bermakna bahawa pekerja wanita sungguh memerlukan cuti haid. Untuk yang lain pula, ia mungkin menjadi peluang untuk meluangkan beberapa hari



Kabanyakan pekerja wanita baru berada dalam sektor perkhidmatan – pekerjaan yang dahulunya dibayar dengan baik, pekerjaan lelaki yang berstatus tinggi, tetapi pekerjaan yang telah dikurangkan kemahiran dan diturunkan dalam hierarki. Ramai lagi kini dibayar untuk melakukan tugas yang dahulunya dikerjakan tanpa gaji oleh kaum wanita di rumah. Di merata dunia, dalam perkhidmatan-perkhidmatan seperti pembankan dan komputer, kaum wanita telah menggantikan kaum lelaki dalam pekerjaan yang kini dibayar gaji yang lebih rendah dan diproletarianisasikan. Diproletarianisasikan adalah kata pendek bagi sebuah proses di mana pekerjaan-pekerjaan yang dahulunya dikuasai baik oleh pekerja diretakkan kepada tugas-tugas berlainan, dengan arahan-arahan terperinci mengenai cara setiap tugas patut dikerjakan. Mengajar adalah contoh yang baik. Dahulunya, cikgu-cikhu yang lain akan mengambil pendekatan berlainan – kadang-kala inovatif, kadang-kala membosankan – terhadap pendidikan bagi kanak-kanak dan pemuda-pemudi. Tetapi pendidikan yang diperlukan oleh kapitalisme global bukanlah pendidikan yang membuka minda atau yang menajar kanak-kanak mempersoalkan segalanya. Sebaliknya, ia adalah mengenai penghasilan 'pekerja yang mudah dilentur' dan 'perkembangan sikap-sikap yang diperlukan di tempat bekerja.' Untuk mempromosikan hasil-hasil ini, kawalan rapi, seperti dalam Kurikulum Kebangsaan di Britain, telah diperkenalkan di merata dunia maju yang memberitahu cikgu-cikgu apa yang perlu diajar dan bagaimana ia perlu diajar, untuk berapa lama, dalam turutan mana dan dengan kelajuan mana. Para cikgu tidak mempunyai kawalan ke atas cara pelajar dididik untuk menjadi rakyat yang berguna bagi dunia seperti penyusun bata tidak mempunyai kawalan ke atas cara sebuah rumah dibina.

Pembankan dahulunya pekerjaan yang berstatus tinggi dan dibayar dengan baik. Tetapi dalam 20 tahun yang lalu, sebelum kemunculan internet dan pembankan 24-jam, teknologi baru membenarkan bank mengupah wanita muda, yang dapat dibayar gaji rendah daripada pekerja bank tradisional, untuk mengerjakan tugas-tugas senang dan berulang-ulang. Pusat panggilan Bank 24 di Bonn, Jerman, menggambarkan peralihan ini. Lebih-kurang 500 pekerja mengurus 8,000 panggilan setiap hari – kadang-kala lebih dari itu lagi. Kesemua perbualan diawas dan 'ditaksirkan' mengikut kriteria-kriteria umum, dan direkod, untuk keselamatan dan agar periksaan dapat dibuat. Di atas meja mereka, sebuah skrin menunjukkan berapa ramai pelanggan berada dalam barisan menunggu. Seorang pelanggan tidak patut menunggu lebih lama daripada tiga minit, dan para pekerja disuruh mengubahsuai kepanjangan perbualan mereka mengikut nada pelanggan. Satu sebab untuk memilih Bonn adalah bekalan wanita yang mempunyai kemahiran dan motivasi, yang baru-baru 'dilepaskan' oleh potongan perkhidmatan awam. Proses proletarianisasi yang sama telah berlaku dalam industri komputer.

Peluasan kapitalisme global juga telah melihat sosialisasi separuhnya kerja rumah di negara-negara maju pada tahap yang tidak diberikan pengulasan. Lebih ramai wanita mendapat gaji yang cukup tinggi melalui pekerjaan mereka di luar rumah untuk mengurangkan kerja di dalam rumah dengan menggunakan sosialisasi ini. Pengeluaran peralatan dengan berleluasa, seperti alat pemasak, mesin pembasuh kain, pengering kain, keluhar mikrogelombang, dan sebagainya, telah mengubah kehidupan kaum wanita di negara-negara di mana mereka mampu membeli peralatan ini. Bersaji di restoran dahulunya merupakan peristiwa sekali setahun bagi kebanyakan keluarga kelas pekerja – malah, lawatan ke kafe untuk telur dan ubi kentang akan menjadi peristiwa besar. Kini, kebanyakan keluarga yang hidup di atas taraf kemiskinan sudah biasa bersaji di restoran, walaupun hanya di Pizza Hut atau McDonald's. Terdapat juga pertumbuhan besar dalam perindustrian pengeluaran makanan, sambil semakin ramai wanita di negara-negara maju membayar untuk tugas-tugas memasak dilakukan untuk mereka – sayur-mayur dan salad yang sudah disediakan, sajian yang sedia makan, sos-sos. Jika anda sanggup membayar 300 peratus lebih, anda dapat membeli strawberi yang sedia dipotong. Sememangnya, dari dahulu lagi terdapat satu jenis makanan untuk orang kaya dan jenis yang lain bagi orang miskin, dan makanan cepat masak ini mengekalkan pembahagian tersebut. Perbezaan di antara masala tikka ayam yang dibeli dengan harga £1.75 di pasaraya Iceland atau dengan harga £3.50 dari Tesco atau Marks and Spencer bukan sahaja terkandung dalam berat dan rasa. Produk yang lebih mahal juga merupakan produk yang lebih menyihatkan, mengandungi lemak dan sodium yang kurang, mempunyai bahan-bahan tambahan yang kurang, dan secara umum membolehkan orang kaya hidup lebih lama daripada orang miskin. Dalam hampir setiap sektor, keuntungan diberikan keutamaan dalam sektor makanan. Begitu sedikit perhatian ditumpukan pada kesan-kesan alam semulajadi akibat bungkusan-bungkusan yang digunakan oleh industri tersebut untuk memasarkan jenama-jenama yang lain.

Perkembangan-perkembangan teknologi yang telah membebaskan kehidupan wanita juga telah menjadikan keadaan bekerja untuk semua pekerja, terutamanya pekerja wanita, lebih menyusahkan dan menekankan. Maka, kajian-kajian masa dan gerakan lama yang membawa peningkatan kelajuan di bengkel pengeluaran tidak diperlukan lagi. Dengan komputer merekodkan masa-masa terpantas bagi pekerja-pekerja yang terbaik, para pekerja dipaksa bekerja dengan lebih pantas lagi. Keuntungan yang dijana daripada peningkatan kelajuan ini jarang dikongsikan dengan pekerja-pekerja yang menghasilkan kekayaan baru ini. Pekerja-pekerja di pasaraya Sainsbury's perlu menghitung harga 15 benda setiap minit pada setiap hari. Sesiapa yang tidak mencapai tahap ini apabila rekod mingguan mereka dicetak akan kekal dengan status pekerja yang menjalani latihan sehingga mereka mempercepatkan usaha mereka.

Apabila kaum wanita bekerja, mereka biasanya mendapat gaji yang kurang daripada kaum lelaki, kadang-kala kurang daripada lelaki yang mengerjakan tugas yang sama dengan mereka. Di negara-negara membangun, kaum wanita mendapat gaji yang kurang daripada setengah gaji kaum lelaki. Di negara-negara perindustrian maju, pekerja wanita yang paling miskin biasanya mendapat gaji sebanyak dua pertiga daripada gaji kaum lelaki, sambil pekerja wanita profesional mendapat gaji sebanyak tiga perempat daripada gaji kaum lelaki. Malah, dalam pekerjaan di mana kesama-rataan dijamin – seperti di media massa – kontroversi akan meletus apabila ia menjadi ketahuan ramai bahawa kaum wanita dibayar gaji yang kurang daripada pekerja lelaki.

Kaum wanita di zon-zon

Buku Naomi Klein, No Logo, dan kajian-kajian lain yang diusahakan oleh aktivis anti-kapitalis telah mendedahkan keadaan-keadaan bekerja yang dihadapi oleh wanita (dan lelaki) di merata dunia, tetapi khususnya di Zon-zon Pemrosesan Eksport (EPZ) di negara-negara maju baru dan negara-negara membangun (yang juga dikenali dengan nama Zon-zon Perdagangan Bebas [FTZ] dan Zon-zon Ekonomi Khas di Asia, maquila atau maquiladora di Amerika Latin). Zon-zon ini direka untuk menarik pelaburan asing dengan memberikan potongan cukai dan memberhentikan secara rasmi – atau tidak mempedulikan – perundangan pemburuhan tempatan, lalu menawarkan bekalan tenaga pekerja yang murah dan mudah dilentur. Gambaran Klein mengenai EPZ yang dilawatinya mirip dengan gambaran penulis-penulis lain yang telah melawati zon-zon lain di merata dunia:

> Pertubuhan Perburuhan Antarabangsa mengatakan bahawa terdapat sekurang-kurangnya 850 EPZ di merata dunia, tetapi jumlah itu sudah tentu lebih dekat dengan 1,000, disebarkan di 70 negara dan mengerjakan lebih kurang 27 juta pekerja... Tidak kira di mana jua EPZ diwujudkan, cerita-cerita para pekerja mempunyai kesamaan yang menakjubkan: hari bekerja yang panjang – 14 jam di Sri Lanka, 12 jam di Indonesia, 16 jam di selatan Negara Cina, 12 jam di Filipina.

it like ass tickling funny till you piss in your pants...

There is a chorus: 'I hate politics and politicians'. So what the hell do you hate so much to politicians and their working field? Is that because they got the power as authority to rule? Or it is just simply because they are abusing the power for their own sake and using people's money for personal use? Why do you hate them? Have you ever think being in their side and try to carry out your own way? Do you think it is possible to do it our way? Hey, do you ever imagine that your father/mother is a politician and you with your band mates singing about him/her and yell the chorus; 'politicians are pigs, kill the pigs and politicians are bastards' etc? Will you call your father/mother as a pig? There is former religious teacher turned politician in my place. At first many people think it will be better if he be the mayor or something, but after a while and butt-ached observation, it just the same. He is just the same with other politician even though he have strong religious base and I realize that being a politician is not easy as we think. If we got our own way to rule, still we got to follow the procedure of being a politician. While you hate him, in the same time they also hate themselves. You got that? Hey...I think you hate them because of their wealth, aren't you...? You are fuckin' jealous greedy-bastard... Why don't you tell me so...?

So you fuckers out there dicks and cunts... what is hate? What is rational and what is emotion? How can you relate those subjects in a single fuckin' term? It is not enough to describe hate in words because each one of us got different perception and thought about it. If you ask the bikers (in Malay they called it as *mat rempit*) they will answer it in *'rempit'* way, if you ask a psychology doctor or professor they will answer it in educated way, if you ask a religious person you will get the answer along with 2 or 4 pages sermon, if you ask girls they will answer in feminine perception, if you ask boys they will give you a full '10 most hated person' list, and if you ask me... I just give my finger. Oh yeah baby... hate can also be described through your *'pussy-digging + ass-tickling + cunt-measuring'* finger. With your wonderful middle finger, you will get an 'A'+++ in your examination (if there is...). Those are just a few examples I am willingly to write down, are you nuts? If I list down all the hate criteria and examples it will take the whole fanzine or next 666 issues to done. If you hate something, just fuck it and make sure you have the guts and no remorse!!! Clear now?!!

If I made mistakes in my words and if there are any harsh and rude words I used in this column (I don't think there are any of them...), I am terribly sorry. You can say whatever you want, whatever you think or any comment to this column... but one phrase will make you freeze to the bones.... it is still FUCK YOU!!!! Ha ha ha.... So long cocks and cunts till we meet again.... Fuck you again!!!

Siapa Mereka?



Mereka itu hanya manusia biasa, mungkin mereka tidak seperti kita tetapi mereka tetap sebahagian daripada warga alam ini.

BAHAGIAN 1

Aku sering melihatnya sejak aku di zaman persekolahan dulu lagi. Aku namakan dia sebagai Desa sahaja. Tetapi dia bukanlah kaum keluarga ke Aziz Desa..bekas wartawan TV3. ☺. Dia sering mengayuh basikal tuanya dari rumahnya ke Bandar dan juga ke kawasan-kawasan sekitar. Dia sememangnya gila. Itulah yang masyarakat katakana. Mungkin perkataan gila itu agak kasar bunyinya tetapi itulah hakikatnya. Sering kali kelihatan dia melalui kawasan tempat tinggal aku mengayuh basikalnya dengan fesyen pakaian yang tersendiri. Ber'cap' seperti yang dipakai oleh Malique Too Phat dan mendengar lagu melalui headphone yang disangkut di kepalanya. Pernah rakanku mengatakan yang dia adalah 'godfather' hiphop kat tempat aku dek kerana gayanya itu ☺ Sememang gayanya memang begitu. Dia tidak pernah menghiraukan orang lain. Dia dalam dunianya sendiri.

Memang masyarakat tahu yang dia itu gila tetapi mungkin tidak semua yang tahu mengapa dia menghabiskan sisa-sisa hidupnya begitu. Aku mendapat tahu, dia asal dahulunya tidaklah begitu. Kalau tidak silap aku, dia tinggal di kawasan yang berdekatan dengan rumah datukku. Menurut cerita ibuku, dia seorang yang bijak pada zaman persekolahannya dahulu. Dek kerana masalah kewangan keluarganya, dia tidak dapat melanjutkan pelajarannya ke peringkat yang lebih tinggi. Mungkin ke universiti aku rasa. Al-maklumlah pada zaman itu, bukan semua orang berkemampuan melanjutkan pengajian ke universiti. Selepas itulah dia menjadi sebegitu. GILA. Kerana gagal melanjutkan pelajaran, dia menderita tekanan mental.

Aku agak, dia mungkin seorang uang bercita-cita tinggi dan cintakan ilmu pengetahuan. Kalau tak masakan dia boleh menderita sebegitu rupa. Berbeza pula dengan kita sekarang. Lebih baik kalau tidak belajar.Tidak begitu? Tetapi bukan semua orang begitu..mungkin sekadar tekaan jahat aku sahaja. Jahatkah aku?

★★★★★★★

BAHAGIAN 2

Aku tidak tahu akan namanya. Tetapi yang pasti dia lebih muda daripada aku. Mungkin jarak usia antara aku dan dia agak jauh juga. Pertama kali aku terjumpa dengannya semasa aku sedang minum di sebuah kedai makan yang sememangnya menjadi 'port' anak-anak muda 'scene' kat hometown aku. Kalau tidak salah aku dia membawa sebatang pensil dan sebuah buku latihan. Dia kemudian dating mendekati aku dan rakan-rakan yang lain sambil mengambil tempat duduknya. Aku rasa dia seroang yang 'sempoi'. Dia adalah insan 'istimewa'. Oh..lupa aku khabarkan, dia juga mempunyai sebuah basikal tua yang selalu ditunggangnya merayau-rayau di sekitar kawasan bandar. Sungguh 'rare' sekali ☺ Pernah sekali aku menghulurkan beberapa keping wang syiling kepadanya unutk dia membeli gula-gula. Tetapi dia enggan menerimanya dan memberikannya balik kepada aku. "Abang ambik la balik.," Kelakarlah pula aku rasa.

Pernah sekali ketika aku sedang menjamu selera di sebuah restoran mamak aku ternampak dia berdiri dan mengintai-intai di tepi tempat lauk pauk diletakkan. Dia berdiri di situ buat beberapa lama. Rupa-rupanya dia juga lapar. Patutlah dia berdiri kat situ dari tadi. Mungkin dia tidak mempunyai wang yang cukup untuk membelinya. Tapi tiadalah pula dia meminta daripada mamak tu. Mungkin kalau orang lain sudah tentu akan meminta daripada mamak tersebut, tapi dia ni relek sahaja dok lepak kat situ. Nasib dia baik hari itu sebab mamak restoran tu belanja dia makan free.

Lagi satu, dia memang sukakan bas. Aku tak tahu pasal apa dia sukankan sangat bas. Kalau lukis mesti dia akan melukis gambar bas. Lepas itu akan selalu melepak di stesen bas ekspres. Kadang kala kalau aku terserempak dengannya aku akan menegurnya. Entah kenal lagi atau tidak dia dengan aku. Tetapi tengok pada gayanya macam masih mengingati aku lagi. Tak tahulah. Dia bercita-cita hendak menjadi seorang pemandu bas. Mungkin sebab tiu dia selalu menghabiskan masanya di stesen bas ekspres tiu. Memerhati gelagat pemandu-pemandu bas dan mungkin berharap akan ada orang yang akan mengambilnya menjadi pemandu bas. Tapi yang pasti, dia mempunyai cita-cita walaupun dia berkeadaan begitu. Bukan seperti sesetngah kita yang sempurna akan fikiran ini. Langsung tidak ada cita-cita dan matlamat dalam hidup. Tak tahulah. Iya?

★★★★★★★

Sekali Aku Teringat Daa..



Apakah bezanya seekor tikus yang menaiki sebuah kereta kancil dan seekor tikus yang lain yang menaiki sebuah kereta BMW? Soalan ini pernah ditanya oleh seorang professor semasa penulis berada dalam kelasnya. Jawapannya ialah kedua-duanya tidak mempunyai perbezaan. Mereka adalah tikus juga. Persoalan ini dikemukakan oleh beliau untuk mengaitkan tentang perangai manusia sesama manusia.

Mengapa manusia perlu berbangga dan menunjuk-nunjuk kepada orang lain sekiranya kita mempunyai kelebihan daripada orang lain misalnya daripada segi ekonomi. Tidak semua manusia bernasib baik. Ada yang mempunyai pendapatan yang tinggi dan ada pula yang sebaliknya. Tetapi keadaan ini tidak sepatutnya mewujudkan jurang dan perbezaan darjat sesama manusia di atas muka bumi ini. Kita masih manusia yang sama! Tidak ada bezanya. Itu yang pasti. Tidak perlu bermegah dengan apa yang kita miliki. Jangan pula lupa kepada golongan yang tidak bernasib baik. Janganlah mengkeji dan menghina mereka hanya kerana mereka tidak mampu berkasut jenama terkini, memakai baju yang mungkin hanya dibeli di pasar-pasar malam, tidak 'stylo.

Namun mereka juga punyai hati dan perasaan. Mengapa sesetengah golongan masyarakat sering melihat dengan pandangan yang jelik apabila terserempak dengan mereka ini di tempat-tempat yang menjadi tumpuan ramai contohnya seperti KLCC dan lain-lain. Apakah salah mereka? Mengapa perlu ada sikap prejudis seperti ini sesama manusia. Mereka bukanya mencuri atau meminta duit dari kita. Jangan menghina mereka hanya kerana mereka itu bukan "seekor tikus yang menaiki sebuah kereta BMW"..



Kebanyakan pekerja adalah kaum wanita, selalunya muda, selalunya bekerja untuk kontraktok atau kontraktor kecil... Pentadbiran selalunya seperti tentera, penyelia-penyelia seringkali tidak adil, gajinya terlalu rendah untuk kehidupan dan tugasnya berkemahiran rendah dan membosankan... Rasa takut menyelimuti zon-zon itu. Kerajaan-kerajaan ketakutan kehilangan kilang-kilang asing mereka; kilang-kilang ketakutan kehilangan pembeli jenama mereka; dan para pekerja ketakutan kehilangan pekerjaan mereka yang tidak stabil itu.

Sememangnya, kebanyakan daripada ini adalah benar. EPZ adalah versi moden bagi 'kilang-kilang bersyaitan,' dan keadaan-keadaan kehidupan keluarga bagi mereka yang bekerja di zon-zon itu adalah mirip dengan kehidupan pekerja di Manchester yang digambarkan oleh Engels dalam karyanya bertajuk The Conditions of the Working Class in England in 1844. Penjelasan kehidupan wanita di EPZ juga mirip dengan cerita-cerita wanita di Lawrence, Massachusetts, di mana permogokan mereka pada tahun 1912 dikenali sebagai permogokan 'roti dan mawar' kerana wanita itu menuntut masa dengan keluarga mereka dan juga menolak potongan gaji: "Hati kita berkebeluruan seperti badan kita – berikan kita roti, tetapi berikan kita mawar." Tetapi pandangan berfeluasa bahawa para pekerja di zon-zon itu biasanya wanita muda yang "takut dan tidak mengetahui hak-hak mereka," "jinak" dan "patuh," dan bahawa gaji-gaji adalah di bawah taraf kehidupan tidak dibuktikan oleh fakta-fakta.

Wanita dari EPZ di Amerika Latin dan Asia berjumpa pada tahun 1999 dan sekali lagi tahun 2000 dalam sebuah rancangan pertukaran yang dianjurkan oleh Pusat Sumber Pengawas Asia. Penyampaian dari setiap kawasan memberikan wanita peluang untuk mempelajari "betapa serupanya pekerja wanita di kedua-dua benua itu diakibatkan oleh globalisasi." Pada sesi penutup, wanita bersetuju bahawa:

Keadaan bekerja bagi pekerja wanita di Amerika Latin dan Asia adalah mirip, tetapi kehidupan mereka agak berbeza. Bertentangan dengan kebanyakan pekerja wanita di FTZ yang belum berkahwin, kebanyakan pekerja wanita di Amerika Tengah sudah menjadi ibu dengan beberapa orang anak, maka mereka menjadi ketua keluarga dan pencari pendapatan. Oleh kerana itu, sesebuah pekerjaan begitu penting bagi seorang wanita, kerana dia perlu menyokong ibunya dan anak-anak. Bertentangan dengan kebanyakan wanita di Asia, terutamanya di Negara Cina di mana mereka tinggal di asrama, pekerja maquila kembali ke rumah setiap hari untuk menjaga anak. Pekerja di maquila dibayar gaji yang agak tinggi, terutamanya di negara-negara di mana kadar pengangguran mungkin mencapai 60 peratus.

Tema 'gaji yang agak baik' di zon-zon adalah tema yang muncul berkali-kali dalam perbicaraan wanita mengenai pilihan-pilihan mereka. Berbanding dengan terus menganggur di kawasan perkampungan atau bekerja sebagai pembantu rumah di rumah seorang wanita kaya, bekerja di EPZ bukanlah alternatif yang paling buruk. Lebih-lebih lagi, tahap 'kejinakan' dan 'kepatuhan' para pekerja, biarpun pekerja wanita atau lelaki, muda atau tua, di EPZ atau tempat bekerja biasa ditunjukkan berkali-kali sebagai bergantung kepada tahap mobilisasi para pekerja dan keyakinan dalam kemampuan mereka untuk menentang perintah pihak majikan.

Jadi para pekerja – kebanyakan daripada mereka pekerja wanita – di EPZ di Korea Selatan, misalnya, mengambil bahagian dalam permogokan kebangsaan pada tahun 1987. Di Zon Eksport Bebas Masan (MAFEZ), di mana kesatuan-kesatuan pekerja diharamkan, lebih daripada separuh syarikat (41 daripada 73) mengalami pendudukan oleh pekerja. Tuntutan-tuntutan utama para pekerja – untuk gaji dan keadaan bekerja yang lebih baik – dimenangi, tetapi bukannya hak untuk mendirikan kesatuan pekerja tetap. Namun, pada tahun 1988, pekerja MAFEZ bejaya beratur sekali lagi, kali ini dengan lebih cepat dan lebih cekap. Hasilnya, permogokan 1988 memenangi peningkatan gaji dari AS$4 sehari ke AS$7 sehari. Baru-baru ini, di Sri Lanka, para pekerja beratur dalam Pertubuhan Pekerja dan Majlis Pekerja di Zon-zon Perdagangan Bebas. Pertubuhan ini bukanlah bersikap militan secara umum, tetapi pada tahun 1997-1998, ia menyokongi aksi pemberontakan yang diambil oleh pekerja kilang Sky Sports di zon terbesar negara tersebut, iaitu Katunayake. Seorang pekerja wanita dikasari secara fizikal oleh pengurus kilang kerana kesilapan kecil, dan kemudianmya dipecat kerana dia gagal melaporkan diri untuk bekerja apabila dia mendapat rawatan untuk kecederaannya. Pemberontakan pekerja itu membawa penutupan kilang, dan kes itu menjadi berita hangat kebangsaan dan antarabangsa.

Fakta bahawa kesatuan-kesatuan pekerja dan aksi mogok diharamkan di kebanyakan zon itu membuatkannya susah untuk para pekerja beratur untuk mempertahankan hak-hak mereka. Namun demikian, sepanjang sejarah manusia, para pekerja telah mencari cara mengeliiingi halangan-halangan seperti itu, dan di mana ia diperlukan, cuma mempedulikannya.

Seiring dengan EPZ adalah peningkatan dalam penggunaan tugas-tugas yang diseliakan dan yang 'mudah dilentur.' Tenaga pekerja yang mudah dilentur pada awalnya dilihat sebagai sesuatu yang hanya mempunyai kesan pada pekerjaan wanita, tetapi ia kini menjadi jelas bahawa industri-industri 'lelaki' juga diakibatkan olehnya. Guy Standing dari Pertubuhan Perburuhan Antarabangsa (ILO) berucap pada tahun 1989 mengenai peralihan global menuju "feminisasi melalui pekerjaan yang mudah dilentur." Pada tahun 1996, dia mengubah pandangannya untuk mengatakan bahawa, sambil feminisasi pekerjaan masih berterusan, kelenturan semakin mengakibatkan lelaki selain kaum wanita. Sekali lagi, terdapat pelbagai contoh di mana kuasa pekerja yang mudah dilentur seperti itu mengalur untuk menentang kezaliman pengeksploitasian kapitalis.

Hak wanita untuk memilih

Globalisasi juga mempunyai kesan bercanggah berkenaan dengan persoalan kebebasan seksual dan hak melahirkan anak, terutamanya berkenaan dengan hak wanita untuk memilih jika dan bila mereka hendak melahirkan anak. Dalam satu tangan, kemasukan kaum wanita ke dalam tenaga pekerja telah membawa peralihan dalam sikap terhadap aktiviti seksual sebelum perkahwinan di kebanyakan negara, termasuklah di beberapa negara yang dahulunya tidak menerima hakikat ini. Dalam tangan sebelah, 'perlumbaan ke bawah' telah menyaksikan keengganan kapitalisme global untuk memberikan keselamatan asas bagi peranan wanita sebagai ibu bagi generasi pekerja seterusnya. Bahagian rencana ini mengkaji bagaimana wanita di negara-negara perindustrian baru telah menikmati kebebasan seksual baru, tetapi dalam konteks sebuah sistem yang memandang anak mereka dan kemampuan mereka untuk melahirkan anak sebagai ancaman bagi keuntungan dan bukannya penghadiahan kepada masyarakat.

Perdebatan bahawa perubahan hubungan wanita dengan bidang pengeluaran dapat membawa perubahan dalam hubungan kekeluargaan dan sikap terhadap kehidupan berkeluarga, seks dan seksualiti sudah dibincangkan dalam majalah ini. Sejauh mana perkara ini berlaku di negara-negara seperti Indonesia, Ireland, Negara Thai, dan India tidak patut menghairankan kita. Jumlah wanita yang kini bebas dari segi ekonomi dan hidup di bandaraya, jauh dari pelusuk-pelusuk kampung sudah tentu bermaksud aktiviti seksual yang lebih sebelum berkahwin. Ini, ditambah dengan kesediaan umum bahan pencegah kehamilan – terutamanya ubat yang dapat dimakan dengan atau tanpa pengetahuan pasangan mereka – bermakna bahawa wanita tidak mempunyai sebab untuk tidak mengadakan hubungan seksual pada dasar sama-rata dengan lelaki. Ia juga bermakna bahawa wanita juga semakin enggan kekal dalam hubungan dengan pasangan yang ganas atau tidak menyokongi mereka, atau di mana pasangan mereka enggan berusaha.

mendapat gaji sebanyak tiga pertiga daripada gaji kaum lelaki tidak bermakna bahawa lelaki dari kelas pekerja dibayar gaji yang baik. Kos besar bagi penjagaan anak yang datang dari belanjawan rumahtangga bermaksud bahawa mereka mempunyai banyak kesusahan. Dan kebodohan seksis yang mereka terpaksa berhadapan dengan setiap hari, yang mengatakan bahawa kaum wanita berasal dari planet yang lain, meracuni dan memesongkan hubungan peribadi dan seksual untuk lelaki dan juga wanita.

Kemasukan kaum wanita ke dalam tenaga pekerja global telah membawa bukti kukuh bagi sifat kelas penindasan wanita. Idea bahawa semua lelaki merangkul kebaikan dari penindasan wanita jelasnya tidak masuk akal apabila kita melihat bahawa lapisan wanita yang semakin membesar menikmati kehidupan yang lebih baik daripada majoriti lelaki. Maka, sambil kebanyakan wanita mendapat gaji yang paling rendah, terdapat juga wanita yang menikmati kapitalisme global. Di Indonesia pada tahun 1992, misalnya, 11 peratus daripada kaum wanita mendapat gaji lebih daripada Rp150,000 sebulan, sambil lebih kurang 75 peratus daripada kaum lelaki mendapat gaji yang kurang daripada angka itu. Di Ireland pada tahun 1997-1998, sekurang-kurangnya 5 peratus daripada kaum wanita mendapat gaji sebanyak IR£40,000 atau lebih setahun, sambil lebih separuh daripada para pekerja (lelaki dan perempuan) mendapat gaji kurang daripada IR£13,500. Ireland dan Indonesia adalah negara-negara dengan ketidak-samarataan yang nyata dalam kekayaan, dan oleh kerana itu, statistik mengenai gaji tidak memberikan gambaran benar bagi perbezaan corak pendapatan dan perbelanjaan. Perangkaan bagi Ireland, misalnya, tidak mengambil kira pembayar cukai bukan PAYE, dan oleh kerana itu, tidak mengambil kira wanita kaya yang menguasai dan menggerakkan peruhasaan-perusahaan, dan menduduki badan-badan pengurus. Di Jakarta dan Dublin – dan bandar-bandar lain di merata dunia – terdapat minoriti wanita (dan lelaki) kaya yang jelas, di mana kuasa pembelian mereka lebih besar daripada Rp150,000 atau IR£40,000 yang menandakan kumpulan gaji tertinggi kebangsaan. Pandangan seketika pada pendapatan di Britain pada bulan April 2000 menunjukkan bahawa sekumpulan minoriti wanita hidup dengan lebih mewah daripada majoriti lelaki. Maka, sambil gaji purata bagi pemburuh lelaki pada £343.90 seminggu lebih tinggi garipada gaji pemburuh wanita pada £227.90, purata bagi wanita bukan pemburuh lebih tinggi daripada kedua-duanya pada £357.50 seminggu. Sememangnya, purata bagi lelaki bukan pemburuh lebih tinggi lagi – pada £533.90. Ia adalah penting untuk melihat bahawa tahap gaji purata menyembunyikan perbezaan-perbezaan besar. Maka, kemungkin besar kebanyakan pekerja wanita bukan pemburuh mendapat gaji yang kurang daripada £357 seminggu, tetapi ini juga bermakna bahawa terdapat lapisan yang menerima lebih daripada £700 seminggu.

Tentangan

Kebanyakan yang ditulis mengenai peranan wanita dalam peluasan kapitalisme global hanya melihat keburukan bagi kaum wanita. Malah, penulis-penulis wanita juga menggambarkan wanita di negara-negara perindustrian baru sebagai mangsa – 'jinak,' 'patuh,' 'senang diurus' dan 'susah untuk dimobilisasi.' Tetapi, seperti yang kita sudah melihat di atas, sambil wanita merana di bawah neo-liberalisme, namun, para pekerja wanita di keadaan-keadaan yang paling susah pun sedang memberi tentangan, mempertahankan diri daripada serangan pihak majikan, kerajaan-kerajaan dan IMF. Bahagian ini mengkaji beberapa mitos yang mengelilingi kemampuan dan kehendak pekerja wanita untuk memimpin perjuangan untuk sebuah dunia yang lain.

Wanita yang bekerja dalam sektor tidak rasmi – pembantu rumah, pekerja 'tanpa rekod' dan sebagainya – berhadapan kesusahan dalam bermobilisasi untuk mempertahankan gaji dan keadaan-keadaan bekerja. Tetapi di merata dunia, pekerja tidak rasmi sedang menunjukkan bahawa mereka dapat bergerak. Di Filipina, Gabriella, iaitu sebuah persekutuan kumpulan-kumpulan wanita besar, sedang mengatur dengan penjual-penjual di kaki lima di Manila ; Di India, Pertubuhan Pekerja Wanita (SEWA) memobilisasikan wanita yang bekerja di rumah masing-masing dan di jalanraya di bandar-bandar Gujarat; di Amerika Syarikat, pembasuh-pembasuh tandas telah beratur dan telah memenangi hak kesatuan pekerja dan keadaan bekerja yang lebih baik di Kalifornia meskipun ada di antara mereka yang dianggap sebagai pendatang 'haram.' Wanita-wanita ini, dan wanita lain yang tidak didengari centa mereka, menunjukkan bahawa ia tidak mustahil untuk menentang perlumbaan ke bawah.

Pelbagai kajian mengenai pekerja wanita di dunia membangun menunjukkan bahawa mereka diupah kerana mereka dianggap lebih jinak dan lebih senang diurus daripada kaum lelaki. Namun, terdapat juga bukti yang menentang pandangan ini. Porpora, Lim dan Prommas mendapati bahawa para pekerja wanita dalam industri kain seolah-olah lebih bersikap militan daripada kaum lelaki. Mereka juga mendapati bahawa tidak terdapatnya keputusan jelas oleh pihak majikan untuk mengupah wanita kerana sifat jinak mereka. Dalam kajian Diane Wolf mengenai pekerja wanita di Indonesia, dia menunjukkan bahawa di satu kampung, "pekerja kilang... menunjukkan sikap berkuasa berbanding sahabat-sahabat mereka yang tidak pernah bekerja di kilang." Peter Bell memperdebatkan bahawa wanita Negara Thai tekah menjadi barisan utama dalam perjuangan menentang model pembangunan kapitalis. Ini tidak mengetepikan fakta bahawa, seperti yang ditunjukkan oleh Ungkaporn, pendapat bulanan kaum wanita di Negata Thai pada tahun 1989, para puratanya, hanya 80 peratus daripada pendapatan kaum lelaki.

Para sosialis dan pemimpin-pemimpin kesatuan pekerja di Indonesia bersetuju bahawa kaum wanita jelasnya lebih militan daripada kaum lelaki:

... kilang-kilang dengan para pekerja wanita yang paling ramai biasanya juga kilang yang paling militan. Para pekerja yang paling aktif adalah para pekerja wanita. Mereka menghadiri mesyuarat, dan wakil-wakil dari setiap tempat bekerja biasanya adalah pekerja yang paling aktif di sesebuah kilang, biasanya wanita. Wakil-wakil tersebut selalu memberi ucapan – tidak kira jika mereka adalah orang lelaki atau wanita. Juga, kami cuba membina gerakan di sekeliling isu-isu yang penting bagi kaum wanita kerana diskriminasi terhadap mereka masih berlaku. Gaji dan keadaan sosial yang sama taraf masih belum dicapai, dan kadang-kala kaum lelaki mendapat gaji lebih untuk makanan dan kaum wanita tidak mendapatnya. Terdapat juga pengusikan seksual. Kaum wanita biasanya terpaksa melalui semakan badan dan mereka tidak mendapat cuti semasa haid.

Di kalangan wanita di dunia maju, terdapat pendapat bahawa ahli-ahli kesatuan pekerja wanita adalah mangsa struktur kesatuan pekerja 'lelaki.' Pandangan ini senang difahami apabila kita melihat birokratisasi kesatuan-kesatuan dan pemelukan reformasi oleh pemimpin-pemimpin kesatuan pekerja di negara-negara Utara. Tetapi pandangan ini sebenarnya mengetepikan realiti kehidupan pekerja dan gerakan pekerja di negara-negara perindustrian baru. Maka kita menjumpai wanita di setiap tahap kepimpinan bagi kesatuan-kesatuan pekerja di negara-negara seperti Negara Thai dan Indonesia, di mana kesama-rataan rasmi masih jauh ketinggalan negara-negara lain, seperti di Kesatuan Eropah. Di Indonesia, seorang penyelia bagi Majlis Pekerja Untuk Reformasi Sepenuhnya (COBAR) memberitahu risalah berkala ini, "Beberapa orang wakil wanita berada di kilang-kilang di mana majoriti pekerja adalah wanita. Tetapi ia bukannya masalah jika wanita menjadi wakil di kilang di mana kaum lelaki dan wanita bekerja." Di Negara Thai, wanita telah diundi sebagai pemimpin kesatuan-kesatuan pekerja, bukan sahaja di kilang-kilang, tetapi juga pada tahap Kumpulan Tempatan. Kumpulan-kumpulan Tempatan adalah struktur perpaduan ahli-ahli yang membawa bersama wakil-wakil kesatuan-kesatuan pekerja dari kawasan-kawasan tempatan. Dalam satu kajian yang mengkaji lapan orang aktivis kesatuan pekerja utama di Negara Thai,



Manusia Vegan

Kalau dilihat pada sejarah, masyarakat Melayu sememangnya pengamal vegan sejak zaman dahulu kala lagi. Kebanyakan menu dalam diet masyarakat pada zaman dahulu adalah daripada bahan-bahan yang berunsurkan sayuran. Sebab itulah masyarakat kita terkenal dengan resipi-resipi yang berasaskan sayuran juga. Masyarakat melayu juga terkenal dengan tabiat memakan ulam-ulaman. Sesetengah generasi muda mungkin tidak lagi mengamalkan pemakanan seperti ini lagi. Oleh sebab itu jugalah generasi pada zaman ini mudah mendapat penyakit yang berpunca daripada factor pemakanan itu sendiri. Perhatikan generasi-generasi terdahulu, pasti anda bersetuju dengan pandangan ini. Tidak dinafikan mereka juga mengambil makanan berdarah seperti daging. Tetapi pemgambilan makanan seperti ini dalam diet mereka bukanlah seperti kita pada hari ini yang mana mereka hanya mengambilnya sekali sekala sahaja. Berlainan dengan kita, setiap hari ada sahaja hidangan yang berasaskan daging. Siang, malam, pagi, petang. Masakan tidak mendapat penyakit seperti stroke, lemah jantung, kegemukan dan lain-lain-lain penyakit yang berfaktor daripada pemgambilan makanan berasaskan daging.

Faktor kewangan juga menyumbang kepada pengamalan vegan di kalangan masyarakt terdahulu. Mereka tidak perlu mengeluarkan belanja yang banyak kerana sumber-sumber makanan ini ada disekitar mereka sahaja. Hanya petik/pungut dan kemudian dihidangkan. Mudah dan praktikal.

Satu Cara Untuk Kaya...

Salah satu cara untuk mencari pendapatan sampingan adalah dengan menyertai perniagaan "direct selling" yang sesetengahnya mengamalkan sistem piramid. Bermacam-macam pakej yang ditawarkan. Ada yang menawarkan produk hanya untuk ahli-ahli sahaja dan ada yang memerlukan para ahli menjualkannya kepada individu lain. Namun ada sesetengahnya ibarat menjalan perniagaan 'di atas angin'. Tiada produk yang ditawarkan. Hanya perlu mencari ahli-ahli baru dan melalui ahli-ahli inilah komisen atau 'percent' diberikan kepada mereka yang mencari ahli baru tersebut. Sungguh mudah bukan. Anda hanya perlu mengumpulkan seberapa ramai ahli-ahli baru dibawah anda untuk mendapat ganjaran yang lumayan kononnya. Inilah yang dikatakan sistem piramid. Sesetengah pihak pemilik perniagaan jenis ini menafikan bahawa sistem yang diguna pakai oleh mereka adalah mengikut sistem piramid untuk mengabui mata mereka yang menyertainya. Alangkah bijaknya pemilik-pemilik perniagaan seperti ini.

Untuk menjadi ahli seseorang individu itu perlulah membayar yuran keahlian. Ada yang mengkehendaki ahli membayar Rm10 ada ada juga sehingga yang mencecah ratusan ringgit. Gila apa. Masakan pemilik perniagaan ini tidak mampu untuk memberi kepada sesetengah ahlinya komisen untuk menunjukkan kepada individu yang belum menyertai perniagaan mereka yang mereka ini menjalankan perniagaan yang boleh memberi keuntungan kepada mereka yang menyertainya. Padahalnya keuntungan untuk siapa ya? Fikirlah sendiri.

Tetapi harus diingat bahawa duit-duit yang diberikan itu adalah duit mereka-mereka yang lain. Bukannya duit syarikat berkenaan. Jarang sekali perniagaan seperti ini bertahan lama. Kalau ada pun mungkin perniagaan 'direct selling' yang menjalankan mengikut lunas yang betul. Apabila sudah mendapat keuntungan pemilik perniagaan ini akan menutup perniagaan mereka dengan alasan yang sama iaitu BANKRUP... Kalau difikirkan dari segi logiknya, kalau perniagaan seperti ini tidak mendatangkan keuntungan yang lumayan kepada para pemiliknya (pelabur modal) masakan muncul dengan banyaknya perniagaan seperti ini bagai tumbuhnya cendawan selepas hujan turun. Lepas itu tinggallah mereka yang terpedaya dan terpengaruh dengan komisen dan hadiah yang kononnya akan diberikan kepada ahli yang "rajin". Sampai dunia ini kiamat pun tidak akan dapat.



Bagaimana untuk mewujudkan perniagaan seperti ini? Senang sahaja. Anda hanya perlu mencari seorang atau dua rakan kongsi bagi menjalankan rancangan jahat ini :) Hebohkan tentang 'perniagaan' baru ini. Kemudian ramailah orang yang akan menyertainya. Untuk lebih menyakinkan para ahli, sediakan kad keahlian yang kos untuk membuatnya tidaklah seberapa kalau hendak dibandingkan dengan keuntungan yang

akan akan dan rakan-rakan akan dapat nanti. Kemudian hadiahkan dengan bonus yang berupa wang atau barangan elektrik (ini lebih mudah) kepada mereka yang aktif dalam mencari ahli-ahli baru. Ini hanyalah sebagai taktik untuk menaikkan semangat mereka yang lain. Apabila mereka melihat rakan mereka diberikan komisen yang 'best' sudah tentu mereka juga yang akan berusaha. Dan yang untungnya anda juga. Senangkan? Selamat maju jaya.

13 Years Later
THE MASSACRED VILLAGE



Thirteen years after the killings, Memali still haunts. Abdar-Rahman Koya talks about his brief stop over in Kampung Memali, Kedah.

Just about a decade ago, people had no choice but to rely completely upon RTM and its printed versions. There was no Internet, nor Harakah. On November 21, 1985, news splashed across the UMNO-owned New Straits Times--now known for its coverage of stained matresses and the prime minister's brithday--4 policemen, 14 criminals die in clash. No one had bothered to ask them who the criminals were. No one knew what had happened. Only Memali can bear witness to that shameful crime in modern Malaysian history.

The people in Memali, they say, did not merely fight against plain clothes SBs or baton-wielding FRUs. They confronted live bullets, M-16 and armoured vehicles deployed by Mahathir Mohamad, who was also the minister of Home Affairs. And for that, they paid what others never in their wildest dream would.

Memali still haunts today. The villagers who were killed in Memali are now revered as martyrs, and their graves are visited daily by people who are still in a state of deep shock. As Ustaz Fadhil Noor had pointed out in the wake of the massacre, "They may be able to cover up history as it occured today, but they will not be able to continue covering it up ten year, twenty years, thrity years from now."

Thirteen years after the massacre, in the middle of a recent trip, I and some friends stopped by Kampung Memali - which has acquired for Muslims in Malaysia a hallowness similar to Karbala. This is where, they believe, a group of people took a stand and fell martyrs.

Even before we passed the huge signboard announcing that we are in Kampung Memali, an air of contempt for the UMNO government is felt. The white and green flags of PAS were seen everywhere. A huge banner hung across the telephone wire, just opposite the Madrasah where al-Shahid Ibrahim Mahmood had once taught.

We had earlier planned to see the site where the killings took place, the house of al-Shahid Ibrahim, to get some first hand account of what actually happened. We did not know whom to ask. There was nobody around, except a stallkeeper woman who, in between tending to her child, took our orders. There were some children playing Dam (Chess) on a homemade checkered board using Coca-Cola bottle seals. They may be too young to know about the incident.

We asked the woman about Ibrahim Libya without realising that we were actually sitting only a few metres away from the house of Al-Shahid Ibrahim - the place where bullets from automatic machine guns were exchanged for sticks and shouts of takbir.

"How's reformasi over there? " we heard someone addressing us. The woman addressed him "Pak Long". Pak Long came to sit with us. Then, perhaps encouraged by some eager looking people in front him, he began to give some accounts of what had happened in the wee hours of November 20, 1985. "The police had surrounded the whole village by then. Motorists to and fro Memali were stopped and their names taken. Ustaz Ibrahim had just finished delivering his daily lecture--kuliah Subuh--after prayers," he said.

The police wearing all kinds of uniform numbered four thousand - armed and dangerous. They were acting under orders from Mahathir--who was abroad when the massacre tookplace--to arrest the Ustaz. The villagers were ready to defend till their last drop of blood--which they did.

Until today, the crimes allegedly committed by the villagers have yet to be specified. Ustaz Ibrahim Mahmood was to be detained under the infamous ISA but he had refused to give himself up.

Better known as Ibrahim Libya, he was a well respected Islamic scholar who studied in the University of Tripoli. He had also studied in India and al-Azhar in Cairo. Upon his return, he had even appeared on RTM to give talks on Islam. But his close association with PAS worried the Mahathir government so much so Pusat Islam started making allegations of deviation against him.

He had made up his mind that the dreaded ISA must be challenged at any cost. On his return

menghasilkan. Perubahan ini tidak berlaku sekelip mata. Ia adalah hasil perkembangan kuasa produktif masyarakat, dan penghasilan kekayaan materialis yang lebih besar daripada masyarakat-masyarakat awal. Sambil manusia berusaha untuk menguasai bumi ini, mereka mencipta peralatan seperti roda, tenggala dan parit pengairan, yang membenarkan mereka kekal di satu tempat, dan untuk menghasilkan makanan lebih untuk tahun depan dan waktu-waktu susah.

Tetapi bahan lebihan yang dihasilkan tidak mencukupi. Ia tidak mencukupi untuk dibahagikan dan terpaksa 'dikawal' oleh sekumpulan minoriti kecil untuk orang yang lain dalam kumpulan tersebut. Lama-kelamaan, minoriti ini bertumbuh dan merangkul kepentingan yang lain daripada kumpulan dan bermula menganggap bahan lebihan sebagai 'kepunyaan mereka' dan bukannya kepunyaan semua orang. Mereka mengupah kumpulan-kumpulan orang bersenjata untuk mengawal bahan-bahan lebihan itu daripada majoriti dan menggunakan peralatan logam untuk memonopolikan senjata-senjata yang terbaik. Kemunculan harta peribadi dan negara-negara awal juga mengubah sifat hubungan kekeluargaan. Pembahagian pekerjaan pada garisan jantina, buat kali pertama, mendapat kepentingan dari segi kedudukan sosial. Kerana bahan-bahan lebihan baru diwujudkan dalam sfera-sfera yang dikuasai oleh kaum lelaki, kaum lelaki jugalah yang menjadi penikmatnya.

Ahli antropologi, Karen Sacks, menyimpulkan kesan harta peribadi pada kedudukan kaum wanita dalam masyarakat:

Harta peribadi mengubah hubungan di antara lelaki dan wanita dalam rumahtangga hanya kerana ia juga mengubah secara radikal hubungan politik dan ekonomi dalam masyarakat yang lebih luas. Bagi Engels, kekayaan baru dalam binatang-binatang jinak bermakna terdapatnya bahan-bahan lebihan yang diperolehi untuk pertukaran di antara unit-unit produktif. Dengan masa, pengeluaran oleh kaum lelaki khas untuk kegunaan pertukaran berkembang, diluaskan dan menjadi lebih penting daripada pengeluaran untuk kegunaan rumahtangga... Sambil pengeluaran untuk pertukaran menjadi lebih penting daripada pengeluaraan untuk kegunaan sendiri, ia mengubah sifat rumahtangga, kepentingan tugas kaum wanita di dalam rumahtangga, dan akibatnya, kedudukan wanita dalam masyarakat.

Dengan kemunculan masyarakat kelas dan pengurangan kedudukan wanita datangnya kemunculan keluarga yang diswastakan. Sehingga itu, kanak-kanak dianggap sebagai tanggungjawab seluruh kumpulan sosial – keadaan yang penjajah, terutamanya mubaligh Kristian yang menemui masyarakat-masyarakat pra-kelas, menganggap sebagai sesuatu yang ibarat skandal. Dalam masyarakat-masyarakat kelas, kanak-kanak semakin 'dipunyai' oleh ibubapa, bukannya masyarakat, dan ia terpulang kepada keluarga-keluarga untuk membesarkan mereka, menyediakan makanan bagi mereka dan sebagainya. Penindasan kaum wanita terbenam dalam penghasilan semula tenaga pekerja yang diswastakan ini.



Salah satu tanda yang paling jelas bagi pengurangan kedudukan sosial kaum wanita adalah fakta bahawa pewarisan mula mengikuti garisan lelaki dan bukannya garisan wanita. Engels menjelaskan kesan perkembangan harta swasta ini sebagai:

... kekalahan sedunia bersejarah bagi jantina wanita. Kaum lelaki mengambil kuasa di dalam rumah juga; wanita dijatuhkan kedudukan dan dikurangkan kepada penghambaan; dia menjadi hamba nafsu lelaki dan alat untuk melahirkan anak. Kedudukan wanita yang dijatuhkan ini lama-kelamaan telah dicantikkan dan diperbaharui, dan kadang-kala diselimuti dalam bentuk yang lebih senang ditelan; tetapi ia belum lagi dihancurkan.

Kebangkitan masyarakat kelas bukan sahaja membinasakan bagi kaum wanita, tetapi begitu juga bagi kebanyakan kaum lelaki. Untuk kebanyakan lelaki, susunan baru bermaksud lebih banyak kerja, yang juga lebih susah, untuk gaji yang lebih rendah. Pada hari ini, kebanyakan lelaki masih merana akibat sistem yang menindas kaum wanita. Lelaki dari kelas pekerja, terutamanya, tidak mendapat kebaikan dalam mana-mana bentuk daripada penindasan wanita. Fakta bahawa kaum wanita hanya

bandar-bandar dan jumlah paderi pula agak kecil, sehingga ramai orang mendirikan rumahtangga tanpa berkahwin, dalam cara ramai pemuda-pemudi pada hari ini mendirikan rumahtangga.

Revolusi perindustrian dan kebuluran mengubah semua ini. Dengan kemunculan kilang-kilang kain yang besar, penenunan dan penganyaman di rumah tidak lagi dapat ditanggung secara ekonomi. Satu-satunya tempat di Ireland di mana kaim wanita dapat mencari pekerjaan bergaji adalah Belfast. Untuk seabad, kaum wanita tidak mempunyai pilihan selain tinggal di rumah. Kemudian, kapitalisme selepas peperangan membawa pelbagai peralatan yang mengubahkan kehidupan wanita. Sehingga akhir tahun 1960-an, membasuh pakaian mengambil masa selama sehari seminggu, dan menggosok baju sehari lagi. Mesin pembasuh, kain buatan manusia dan perubahan dalam jenis pakaian manusia menjadikan tugas membasuh kain tugas sepuluh minit sehari. Kaum wanita dahulunya meluangkan beberapa jam setiap hari untuk membakar roti dan memasak hidangan sekeluarga. Pasaraya, dengan makanan segera, dan restoran-restoran telah mengubah itu juga.

Kaum wanita memasuki tenaga pekerja dengan berleluasa dan, dengan cepat, mendapati bahawa mereka masih dianggap sebagai rakyat taraf bawahan. Mereka dihalang daripada pelbagai jenis pekerjaan atau dihadkan daripada memasukinya. Jumlah doktor, peguam, hakim, pemandu bas, mekanik dan jurutera dari kaum wanita begitu kecil sekali. Walaupun mereka terpaksa bekerja di luar dan di dalam rumah, kaum wanita masih dianggap sebagai isteri dan ibu.

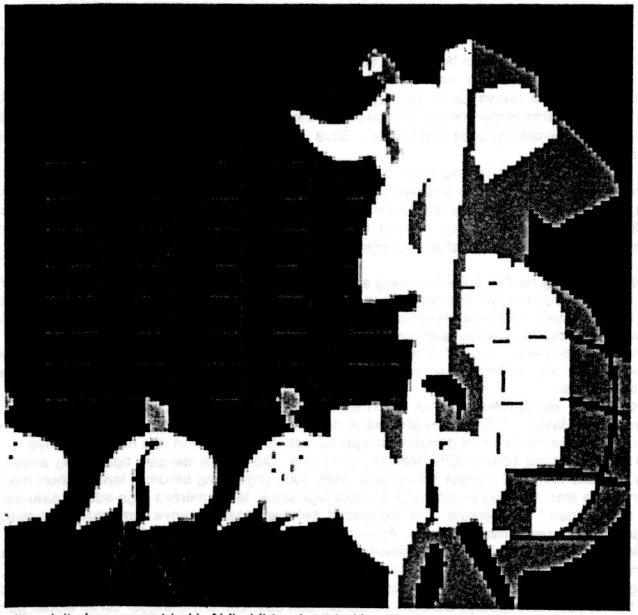

Gerakan pembebasan wanita pada tahun 1970-an menentang pandangan tersebut. Mendapat ilham dari gerakan hak manusia di Ireland Utara dan Amerika Syarikat, gerakan pembebasan wanita awal bersifat sayap kiri dan ingin mengubah kehidupan semua orang, tetapi khususnya kehidupan wanita dari kelas pekerja. Kaum wanita berhadapan dengan percanggahan dalam cara mereka mengalami kehidupan mereka, dan peranan yang mere diberitahu mereka patut memainkan memerlukan perubahan.

Tetapi idea pembebasan lesap tidak lama kemudian dan digantikan oleh idea 'kesama-rataan,' dan gerakan wanita, seperti gerakan hak manusia di Ireland Utara dan Amerika Syarikat, hanya melayani kepentingan lapisan profesional kelas menengah yang kecil. Perubahan ini dapat berlaku dengan senang kerana ia bersesuaian dengan idea berkuasa dalam gerakan wanita – iaitu konsep patriarki. Ahli-ahli teori patriarki melihat pembahagian utama dalam masyarakat sebagai pembahagian di antara kaum lelaki dan wanita, bukannya di antara orang kaya dan miskin. Mereka melihat semua orang lelaki sebagai berkuasa ke atas kaum wanita. Ini membenarkan mereka memperdebatkan bahawa apabila wanita memasuki kedudukan-kedudukan berkuasa – sebagai pengurus, hakim, ahli politik – mereka dapat memajukan tahap kaum wanita. Malah selepas Margaret Thatcher, Cory Aquino dan orang-orang seperti mereka telah mendedahkan kebenarannya – iaitu bahawa wanita dan kelas pemerintah adalah musuh sebenar bagi pembebasan wanita – idea patriarki masih diajukan sebagai penjelasan mengenai penindasan kaum wanita. Ia telah memasuki haluan utama dalam cara yang agak lemah sedikit. Maka, kita diselimuti oleh pandangan berleluasa bahawa dua jantina dari dahulunya adalah mata wang yang berlainan, bukannya dua sebelah pada duit syiling yang sama; bahawa ia semuanya terletak dalam gen; bahawa kaum lelaki merangkul kenimkatan dari penindasan kaum wanita; bahawa "lelaki berasal dari , dan wanita berasal dari Zhurah."

Teori patriarki bukan sahaja salah, malah ia juga menjadi halangan bagi pencapaian pembebasan wanita. Bagi 95 peratus daripada sejarah manusia, kita hidup dalam masyarakat-masyarakat tanpa kelas di mana kaum lelaki dan wanita mempunyai peranan yang sama rata. Ahli kaji purba dan ahli antropologi sudah banyak mengetahui mengenai masyarakat-masyarakat pra-kelas. Kita mengetahui bahawa apabila manusia hidup dengan bekerjasama dan tidak dibahagikan ke dalam kelaas, kaum wanita tidak ditindas. Ya, terdapat pembahagian tugas mengikut kekuatan lelaki dan tuntutan melahirkan dan menyusu anak. Tetapi pembahagian ini tidak menindas kaum wanita sama sekali. Seorang wanita melahirkan anak dianggap sebagai pemberian besar kepada masyarakat. Terdapat juga bukti yang menunjukkan cara bagaimana melahirkan anak dilihat sebagai sesuatu yang berkuasa. Tuhan-tuhan kesuburan tubuh, seperti Sile na Gig di Ireland, manjadi objek-objek pujaan.

Di dalam masyarakat-masyarakat tanpa kelas ini, kaum wanita memainkan peranan yang sama taraf dengan lelaki dalam tugas mengambil keputusan penting, termasuklah dalam perihal yang mempunyai kesan pada lelaki – memburu, misalnya – dan menikmati kedudukan tinggi. Di dalam masyarakat-masyarakat ini, kumpulan-kumpulan manusia terpaksa bergerak dari satu tempat ke tempat yang lain untuk hidup. Ini bermakna bahawa seseorang wanita terpaksa menghadkan jumlah kelahiran kepada satu anak dalam tiga atau empat tahun, kerana satu anak sahaja dapat diangkat apabila mereka terpaksa berpindah. Kaum wanita mengawal jumlah anak mereka dengan beberapa cara – melalui pengabaian hubungan seks, pengguguran dan pembunuhan bayi.

Pengakhiran masyarakat-masyarakat sama rata ini tidak muncul akibat komplot lelaki untuk menindas kaum wanita. Ia muncul kerana pembahagian masyarakat ke dalam kelas – satu kelas di mana kebanyakan orang, wanita dan lelaki, berusaha untuk menghasilkan kesemuanya, dan satu lagi, iaitu kelas pemerintah, mencuri kekayaan yang kita

from China, Mahathir said that the villagers had resisted arrest which was a crime. (The Star, December 1, 1985). Since there was (and still is) an increasing tendency to use the ISA to silence political opposition, it is understandable that the only crime the government can pin on Ustaz Ibrahim is said to have been committed after the police were sent in.

"But we were all ready to die... it was for the sake of truth, Pak Long said without regrets. His own relatives had been killed by the police bullets. He told us how almost all the villagers in Memali including women and children were thrown into police trucks and taken away. "The whole Memali was almost deserted. There were no one to arrange a proper burial for those killed," he recalled.

Even now, Memali looks deserted. Except for the occasional passing of motocycles, there was a strange air of silence hanging over the whole village. It was as if the Memali incident has just happened the last week. And looking at the pathetic condition of the madrasah and the



mosque, no one can dispute that the government has disowned the village. The prayer hall looked dilapidated and poorly furnished, a far, far cry from any other mosque in the country. If proof is needed to demolish the myth that Malaysia is a model Muslim country, this could be another one, I thought.

"His widow and the rest of his family still stay here," said Pak Long, pointing towards the house of al-Shahid Ibrahim. It was there that many villagers were shot dead by the notorious Special Action Squad (UTK) from the police force, the same group of thugs who have in recent weeks reemerged in the streets of Kuala Lumpur to attack hapless demonstrators. At the entrance of the house, there were writings about the merit of jihad and martyrdom in Islam.

As we left the village, some questions were still left to be answered. If al-Shahid Ibrahim and his followers were not martyrs, as so vehemently put by Mahathir and other UMNO leaders at that time, and it has not yet been proved that they were criminals and deviants, who were they?

BILAKAH IANYA AKAN BERAKHIR?

Bilakah akan ia berakhir? Dalam dunia hari ini, mereka yang kaya menjadi semakin kaya, dan mereka yang miskin menjadi semakin miskin. Sebelum anda menutup mata malam ini, ambillah masa sebentar untuk mengingati orang di dunia kita ini - lapan ratus juta orang akan tidur walaupun kebuluran malam ini. Dan hari ini sahaja, sekurang-kurangnya lima puluh ribu kanak-kanak akan meninggal dunia akibat kebuluran - dalam erti kata lain, dua belas juta orang akan meninggal dunia setiap tahun akibat perkembangan kekayaan yang tidak seimbang. Sepuluh peratus daripada kanak-kanak di negara-negara Dunia Ketiga akan meninggal dunia sebelum harijadi kelima mereka. Dan lebih satu bilion orang kini hidup ibarat kata pepatah 'kais pagi makan pagi, kais petang makan petang' dengan gaji satu dolar setiap hari. Dan berhadapan dengan semua ini, tiga ratus orang yang paling kaya di dunia memiliki kekayaan yang lebih daripada separuh penduduk dunia. Tidakkah ini membangkitkan rasa tidak puas hati dalam minda anda? Bagaimanakah sesiapa yang waras dapat berfikir bahawa sistem seperti ini adalah adil?

Jika anda berfikir bahawa semua ini tidak berkaitan dengan anda, fikirlah lagi. Mungkin ini merupakan sebuah idea yang selalu diperkatakan, tetapi jika anda bukan sebahagian daripada penyelesaiannya, anda adalah sebahagian daripada masalahnya. Jika anda tetap mendukung pendapat bahawa dunia kita memang adil, maka anda sebenarnya tidak menghiraukan suara lebih daripada tiga perempat penduduk dunia. Ramai orang sanggup bergoyang kaki sambil menyaksikan dunia kita mati dengan mata kita sendiri - ramai orang tidak membuat apa-apa mengenai apa-apa. Kita semua mendakwa bahawa kita menghendaki sebuah masa depan yang cerah bagi anak kita, tetapi begitu jarang sekali kita melakukan apa-apa untuk mencapai matlamat itu. Memang senang bagi kita tidak menghiraukan apa yang berlaku di dunia, memang senang kita menutup mata sesuka hati. Umat manusia semakin tenat, dan melalui ketidak-pedulian kita, anak kita tidak akan mempunyai masa depan langsung.

Dalam karya The Grapes of Wrath, John Steinbeck menulis, "Jika anda yang memiliki benda yang diperlukan orang ramai boleh memahami ini, mungkin anda dapat menyelamatkan diri anda. Jika anda dapat membezakan penyebab daripada akibat, jika anda dapat memahami bahawa Paine, Marx, Jefferson dan Lenin merupakan akibat, bukan penyebab, mungkin anda akan terselamat. Tetapi

itu anda tidak dapat memahami, kerana sifat memiliki benda itu akan senantiasa membekukan anda sebagai 'saya' dan senantiasa memotong anda dari 'kita.'"

Steinbeck menujukan petikan ini kepada pihak kapitalis, iaitu mereka yang mencabuli dunia dalam mengejar duit, mereka yang sanggup menjadi gemuk di belakang kesengsaraan orang ramai. Pihak kapitalis itulah yang merampas segala harta benda daripada mereka yang bertungkus-lumus menghasilkannya. Pihak kapitalis itulah yang duduk di sebalik perusahaan-perusahaan gergasi yang telah menindas umat manusia dalam kejaran keuntungan. Merekalah perusahaan seperti McDonald's yang menyarankan globalisasi tanpa kawalan, perusahaan seperti Shell yang memusnahkan alam semulajadi, perusahaan seperti Nestle yang mementingkan keuntungan sebelum nyawa manusia, perusahaan seperti Nike yang mencabuli hak kanak-kanak di kilang-kilangnya.

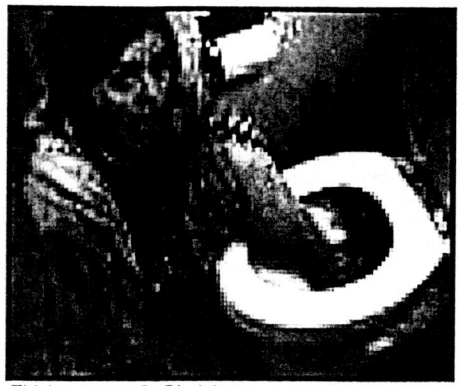

Tidak percaya? Biarlah saya memberikan anda sebuah contoh: Perusahaan The Gap masih enggan membayar pekerjanya gaji yang memadai, dan masih mengerjakan pekerja bawah umur dalam keadaan yang tidak berperikemanusiaan di kebanyakan negara membangun. Kumpulan syarikat Fisher (yang menubuhkan Gap Incorporated) dilaporkan bernilai sebelas bilion dolar Amerika, dan pengerusi The Gap, Millard Drexler, dilaporkan mendapat gaji dua puluh empat ribu dolar setiap jam. Walaupun itu, mereka enggan membayar pekerja mereka gaji yang lebih (ramai daripada pekerja mereka itu bekerja untuk gaji satu dolar setiap hari). Lebih-lebih lagi, mereka enggan membiayai program pengekalan dan pemulihan hutan yang dimusnahkan oleh perusahaan mereka; dalam erti kata lain, mereka sanggup membunuh dan mencabuli alam semula jadi semata-mata mencari keuntungan. Tetapi bukan sahaja The Gap yang berbuat sedemikian - hampir setiap perusahaan kapitalis telah memperdayakan kita.

Belum mencukupi bagi anda? Timbanglah fakta ini - lebih empat ratus juta orang di dunia hidup di bawah pemerintahan rejim diktator atau rejim ketenteraan yang dibiayai oleh perusahaan multinasional. Mengapa? Perusahaan-perusahaan tersebut mendapat keuntungan besar dan tenaga pekerja yang murah daripada rejim-rejim tersebut. Masih belum mencukupi? Perbelanjaan bagi senjata dan tentera di seluruh dunia kini melebihi tujuh ratus bilion dolar setiap tahun. Alangkah baiknya jika kita mementingkan nyawa manusia sebagaimana kita mementingkan membunuh manusia. Negara-negara maju di dunia membelanjakan lebih kurang lima puluh bilion dolar setiap tahun untuk makanan haiwan jinak dan minyak wangi - duit sebanyak itu dapat membiayai program pendidikan, makanan, kesihatan dan pengairan bagi mereka yang sekarang belum menikmati infrastruktur seperti itu... dengan baki lebih sepuluh bilion dolar. Dan Bill Gates seorang dapat membiayai pendidikan, kesihatan dan bekalan air yang bersih bagi empat juta orang di dunia yang belum menikmati kemakmuran itu... dan dia tetap seorang jutawan selepas itu.

Bukalah mata anda! Setiap langkah yang pernah diambil untuk meningkatkan keadaan pekerja, menaikkan gaji, masa bekerja yang lebih pendek, hak kanak-kanak, hak wanita, hak kumpulan minoriti - semuanya ditentang oleh penyokong kapitalisme. Semasa setiap aksi mogok atau demonstrasi, mereka yang memegang kuasa keluar seperti biasa untuk mewakilkan tuan mereka yang tamak serta menyelamatkan harta mereka, untuk menjaga kekayaan kumpulan elit itu. Media massa pula mengisi minda kita dengan sampah-sarap mengenai penyanyi gemaran ramai, atau di mana kedai terbaru Starbucks and dibuka, dan isu-isu penting pula dilupakan. Bukalah akhbar harian dan anda tidak akan dapat membaca perdebatan mengenai isu-isu ini. Pasangkan television dan anda diserang oleh karut-marut mengenai fesyen terbaru dan sensasi remaja yang paling memberahikan. Setiap bahan propaganda yang kita mendengar memberitahu kita bahawa sistem kapitalisme memang berjaya, bahawa kita hidup dalam sebuah sistem demokrasi di mana hak setiap individu terjamin. Fikirlah mengenai itu sebentar. Kita bukannya hidup dalam sebuah demokrasi, lebih tepat dikatakan kita hidup dalam sebuah plutokrasi - kita hidup dalam masyarakat di mana kekayaan berhaluan ke atas, ke dalam poket pengusahawan kapitalis tamak, yang kemudiannya mengawal apa yang kita dengar, lihat dan cakap.

Terdapat begitu banyak benda yang kita dapat beli, begitu banyak untuk dibelanjakan, sehingga kita tidak berfikir lagi. Bagi ramai orang, sistem ini tidak dapat diubahkan lagi. Tidak ada guna bertanya jika kita menyukai sistem kapitalis ini, kerana ia tidak dapat dihancurkan. Dewasa ini, terdapat penekanan untuk membeli dan mengguna, untuk memiliki kereta yang paling mewah, rumah yang paling besar dan pekerjaan yang paling lumayan. Pada pilihanraya yang seterusnya, kita akan mengundi untuk calon yang menyajikan kita tawaran yang paling hebat.

bukan USAID, untuk memberikan pengguguran anak atau maklumat mengenainya, atau untuk mempengaruhi kerajaan untuk mengesahkan keguguran anak di sisi undang-undang. Jika mereka melanggar perintah ini, mereka tidak dapat menerima bantuan USAID untuk mana-mana perkhidmatan mereka. 'Sumbatan global' ini sedang meletakkan kehidupan wanita dalam kebahayaan. Daripada 40 hingga 60 juta keguguran anak yang berlaku setiap tahun, sekurang-kurangnya 20 juta dilakukan di bawah keadaan-keadaan yang tidak selamat. Sekurang-kurangnya 100,000 wanita meninggal dunia setiap tahun akibat keguguran yang tidak selamat. Beribu-ribu lagi mengalami kecederaan fizikal yang serius, kemandulan, kecacatan dan/atau pemenjaraan. Di Nepal, misalnya, beribu-ribu wanita meninggal dunia setiap tahun akibat keguguran haram. Satu perlima daripada wanita di dalam penjara di Nepal berada di sana kerana keguguran anak – mereka akan berada di dalam penjara di antara dua tahun dan seumur hidup. Akibat kadar kematian wanita semasa kelahiran yang tinggi di Nepal, terdapat beberapa gerakan menuju pengesahan keguguran sekurang-kurangnya di bawah keadaan-keadaan tertentu, tetapi 'sumbatan global' sudah mengakibatkan beberapa NGO mengasingkan diri mereka daripada kempen untuk mengesahkan keguguran anak.

Di merata-rata, di samping kemajuan dalam kebebasan bagi wanita dan perubahan dalam kehidupan kekeluargaan, telah muncul 'beban berkepala dua' – iaitu kesusahan untuk melakukan tugas-tugas kedua di rumah, iaitu memasak, mengemas dan, yang penting, menjaga anak. Menjaga bayi baru dan kanak-kanak sambil mereka membesar bukanlah sesuatu yang senang bagi sesiapa yang hidup dalam kemiskinan, tetapi penjagaan anak adalah satu perkara di mana kehidupan di bandar menjadi kehidupan wanita lebih susah kerana kekurangan sokongan keluarga seperti di kawasan kampung. Ini adalah sebahagian daripada 'perlumbaan ke bawah.' Aspek paling teruk mengenai ini adalah pilihan yang dihadapi oleh ramai wanita di antara mencari makanan untuk anak mereka dan menjaga mereka. Pilihan ini bermula di beberapa negara sejurus selepas anak mereke dilahirkan – di mana tidak terdapatnya hak kebangsaan bagi cuti kehamilan, wanita tidak mempunyai pilihan selain kembali bekerja tidak lama selepas melahirkan anak. Jennifer bekerja di ladang sisal di Kenya. Pihak majikan dia tidak membenarkan kanak-kanak di ladang. Apabila Jennifer kembali bekerja, adik perempuannya menjaga anak Jennifer. Dia hanya dapat menjaga anaknya pada awal pagi dan lewat petang selepas bekerja: "Saya tinggal di rumah hanya selama empat minggu selepas melahirkan anak saya kerana saya memerlukan duit... Ia memang menyakitkan hati untuk berjauhan daripada anak saya... Saya tidak mempunyai pilihan selain kembali kepada pekerjaan saya dengan gaji rendah."

Esther Wairimu pernah bekerja di ladang kopi, juga di Kenya, sehingga sehari sebelum kelahiran anak keduanya, dan kemudian kembali bekerja tiga minggu selepas kelahiran itu. "Saya tidak mempunyai suami dan tidak ada sesiapa untuk menolong saya," dia berkata. Dia mengangkat bayinya pada belakangnya supaya dapat memberi makanan dan menjaga bayinya itu. "Ibu yang mengangkat bayi mereka di tempat bekerja adalah kebiasaan di ladang-ladang, walaupun ia diharam secara rasmi," kata pemimpin kesatuan pekerja, Kathini Maloba-Caines:

Masalahnya adalah bahawa ladang-ladang hari ini bukanlah yang sama dengan ladang di mana ibu-ibu kami mengangkat kami. Ladang-ladang hari ini dipenuhi racun-racun dan bahan-bahan kimia lain, yang begitu merbahayakan bagi kanak-kanak, lebih lagi daripada ibu. Secara fiziologi, bayi-bayi lebih cepat dilukai oleh racun-racun daripada orang dewasa. Dalam kes sisa-sisa racun, kesan-kesannya mungkin tidak kelihatan sehingga tiga tahun kemudian.

Evaline bekerja sebagai pembersih hospital di Nairobi. Dia mengambil cuti kehamilan tanpa gaji hanya selama dua bulan. Apabila dia kembali bekerja, dia meninggalkan bayinya di rumah tanpa jagaan. Rumahnya di asrama hospital terletak lima minit dari tempat bekerjanya.

Saya akan curi-curi pada waktu bekerja untuk memberi makanan kepada anak saya... Saya berasa takut sekali, tetapi apakah yang saya dapat lakukan? Saya menjadi biasa dengan ini... Kemudian, apabila dia menjadi cukup besar untuk berjalan, saya mengikat tangannya ke katil dengan tali agar dia tidak dapat berjalan dan melukai dirinya.

Lorna bekerja di sebuah kilang baju di EPZ Matcan, di Filipina. Dia tinggal dengan tiga orang anaknya di bahagian miskin bandar Cebu. Apabila dia pergi bekerja setiap pagi, anak sulungnya yang berumur lapan tahun mencuba menjaga adik-adiknya. "saya meminta jiran-jiran saya menolong. Mereka juga sibuk, tetapi mereka juga adalah satu-satunya tempat saya boleh meminta pertolongan," dia berkata. Dia menyedari bahawa anak-anaknya seringkali berkeliaran di jalanraya dengan kawan-kawan, dan itu membimbangkannya. Anak sulungnya patut berada di sekolah, tetapi Lorna tidak mempunyai duit yang mencukupi untuk buku-buku dan bekalan-bekalan yang lain. Percubaan Lorna untuk mendukung tugas mencari makanan dan menjaga anaknya gagal apabila dia kembali bekerja selepas kelahiran anak ke-empatnya. Bayi berumur tujuh bulan itu ditinggalkan di rumah dengan anak-anak Lorna yang lain, yang mencuba memberi makanan kepadanya. Di tempat tinggal Lorna, tidak terdapatnya bekalan air bersih, dan bayi Lorna meninggal dunia akibat penyakit cirit-birit. Di EPZ Las Mercedes di Nikaragua, satu pertiga daripada pekerja wanita berkata bahawa mereka dilarang mengambil cuti apabila anak mereka sakit. Kerana mereka bekerja dari 6 pagi sehingga 6 malam, anak-anak mereka terpaksa diabaikan atau dibiarkan di rumah sepanjang hari kerana ibu mereka tidak mampu mengupah orang untuk menjaga mereka.

Kemiskinan memaksa wanita yang tidak layak untuk cuti kehamilan yang dibayar untuk kembali bekerja secepat mungkin, sambil kekurangan jagaan anak bermaksud mereka menghadapi pilihan-pilihan kejam berkenaan dengan kehidupan anak mereka. Keadaan-keadaan ini tidak terhad kepada dunia membangun. Kajian mengenai perlibatan ibu-ibu dalam tenaga pekerja dalam ekonomi Harimau Celtic Ireland, dan jumlah tempat bagi kanak-kanak di taska-taska, tadika-tadika dan sebagainya, meninjukkan bahawa terdapat ibu di Ireland yang terpaksa bergantung kepada jagaan anak yang kurang memuaskan, yang mungkin tidak berfungsi dan menbiarkan anak-anak di rumah bersendirian.

Walaupun berhadapan dengan masalah-masalah ini, jumlah wanita yang semakin meningkat membuat keputusan untuk menghadapinya dengan sendiri, dan enggan kekal dalam hubungan dengan pasangan yang ganas atau hubungan yang tidak menggembirakan. Di kebanyakan kawasan dunia, biarpun dunia maju atau dunia membangun, satu pertiga daripada rumahtangga kini diketuai oleh seorang wanita tanpa suami.

Patriarki atau kelas?

Panik moral mengenai perubahan-perubahan ini, terutamanya berkenaan dengan ibu-ibu yang bekerja dan jumlah anak yang dilahirkan sebelum berkahwin, memberikan gambaran bahawa gubahan keluarga baru ini menentang 'sifat manusia.' Sebenarnya, seperti yang ditunjukkan oleh Engels dalam Origin of the Family, Private Property and the State, cara sesebuah keluarga disusun telah berubah berkali-kali sepanjang sejarah. Engels menunjukkan bahawa perubahan dalam struktur kekeluargaan dan dalam cara anak dijaga sebenarnya berhubungan dengan cara keperluan materialis kehidupan dihasilkan. Perubahan dalam kehidupan wanita dan keluarga di Ireland adalh contoh baik bagi ini. Sehingga pertengahan abad yang lalu, kaum wanita memainkan peranan penting dalam ekonomi rumahtangga. Pendapatan dari penenunan dan penganyaman wanita memberi peluang untuk sesebuah keluarga membeli keperluan yang mereka tidak dapat menanam sendiri. Pada tahun 1841, kaum wanita terlibat dalam lebih separuh daripada tenaga pekerja bukan pertanian di Ireland. Pada masa yang sama, jumlah orang yang kecil di Ireland telah berkahwin dengan rasmi. Pendaftar rasmi hanya terdapat di



Terdapat pendapat di kalangan pengulas Eropah bahawa pertumbuhan dalam kebebasan wanita hanya dapat dikatakan bagi dunia maju, dan sudah tentu bukan bagi Asia. Tetapi terdapat bukti kukuh dari Negara Thai, India, Korea, Indonesia dan negara-negara Asia yang lain bagawa kesan kaum wanita bekerja di luar rumah adalh mirip tanpa mengira benua. Maka, satu kajian pada hujung tahun 1980-an mendapati bahawa para pekerja wanita di kilang di negara-negara Asia Tenggara mempunyai kebebasan peribadi yang lebih, termasuk kebebasan memilih pasangan dalam perkahwinan, daripada mereka yang tinggal di kawasan perkampungan. Sebuah kajian pekerja wanita Negara Thai pada tahun 1990-an menunjukkan bahawa bekerja di bandar-bandar membawa peningkatan dalam kebebasan – hampir 60 peratus daripada pekerja wanita di kilang berasa lebih bebas di kawasan bandar, jauh dari keluarga-keluarga mereka. Seawal pertengahan tahun 1980-an, 34 peratus daripada penghuni bandar dilaporkan hidup bersama-sama sebelum berkahwin. "Apabila anda menjadi bebas dari segi kewangan, anda juga menjadi bebas dari segi yang lain," kata Vinutha, yang bekerja untuk syarikat program komputer di Bangalore, India. Sahabatnya, Lakshmi, bersetuju. Dia memang jelas mengenai perkahwinan yang dikehendakinya. Dia akan terus bekerja dan akan menjaga seorang atau paling sekali, dua orang anak (tanpa mengira jantina), dan jika suami dia melayaninya dengan keras, dia akan "mencari di tempat lain." Pada tahun 1999, Ji Ungkaporn memulakan kajian mengenai pekerja wanita di sebuah kilang pengeksport baju dalam di Bangkok, khususnya untuk mengkaji sikap mereka terhadap perkahwinan dan perihal seksual secara umum. Walaupun terdapat pandangan umum bahawa pekerja wanita Asia biasanya belum berpasangan, 53 peratus daripada wanita yang dikaji sudah berkahwin. Apabila ditanya mengapa ada pekerja wanita yang belum berkahwin, jawapan mereka hampir serupa dengan jawapan wanita yang ditemuramah dalam kajian Mary Beth Mill mengenai pekerja wanita Bangkok dari kawasan perkampungan. Hampir dua perlima daripada wanita yang dikaji oleh Ungkaporn berkata bahawa wanita yang belum berkahwin mungkin mengidamkan kebebasan dari kaum lelaki, dari segi urusan kewangan dan tugas-tugas rumahtangga. Satu perlima daripada mereka berpendapat bahawa mereka 'belum bersedia' untuk berkahwin, kerana mereka masih menghantar duit pulang ke kampung untuk menyokong keluarga mereka, sambil satu persepuluh berpendapat bahawa mereka belum menemui pasangan yang baik. Lima belas peratus lagi berkata bahawa tidak terdapatnya sebab untuk berkahwin, kerana anda dapat hidup dengan seseorang tanpa berkahwin. Ditanya mengenai hubungan seks sebelum berkahwin, 77 peratus berkata bahawa ia ada;ah perkara 'biasa' dalam masyarakat Negara Thai moden, sambil 22.6 peratus berkata bahawa ia memang mustahil untuk mengetahui apa yang berlaku dalam kehidupan peribadi seseorang. Hanya 0.4 peratus berpendapat bahawa ia adalah perkara yang jarang berlaku. Secara umumnya, Ungkaporn mendapati bahawa:

Sikap-sikap terhadap hubungan seks dan perkahwinan begitu berbeza daripada kebiasaan moral yang diajar di sekolah-sekolah, dan dilaungkan oleh media massa dan ahli-ahli politik. Hubungan seks dan perkahwinan seolah-olah dipisahkan. Ramai pekerja wanita di kilang mungkin belum berkahwin secara rasmi, tetapi itu tidak bermakna bahawa mereka tidak mempunyai pasangan.

Penyebaran kapitalisme global bukan sahaja membawa peningkatan dalam kebebasan seksual, tetapi juga dalam komodifikasi setiap bahagian kehidupan kita, termasuklah hubungan seks. Maka, di mana-mana kapitalisme meluaskan dirinya, terdapat juga peluasan industri seks. Ireland, negara yang pernah mengharamkan karya-karya James Joyce kerana ia dianggap terlalu lucah dan negara yang mengharamkan ubat pencegah kehamilan sehingga akhir abad ke-20, kini mempunyai rak-rak yang dilengkapi dengan kelucahan, majalah-majalah 'Lelaki Baru,' industri pelacuran dan membesar dan kelab-kelab kelucahan.

Terdapat taraf tidak sama-rata hampir di semua tempat mengenai akibat aktiviti seksual – iaitu kehamilan, tanpa mengira jika ia dikehendaki atau sebaliknya. Di beberapa EPZ, terutamanya di Amerika Tengah dan Amerika Latin, tetapi juga di Taiwan dan Filipina, kaum wanita perlu mengambil ujian kehamilan sebelum diupah. Seorang doktor yang bekerja untuk sebuah perusahaan multinasional di sebuah maquiladora Meksiko memberitahu Pengawas Hak Manusia [Human Rights Watch]:

Apabila saya bermula bekerja untuk Matsushita, pengurus pekerja memberitahu saya untuk memastikan bahawa saya menguji setiap pemohon wanita yang belum berkahwin... kerana wanita yang hamil terlalu mahal bagi syarikat itu. Ia seolah-olah itulah satu-satunya tugas saya. Saya memang dijijikkan, tetapi saya melakukan pengujian kehamilan itu. Terdapat ketika apabila saya begitu marah... dengan cara mereka mengeksploitasi wanita muda ini, sehingga saya memberitahu mereka [pengurus] bahawa wanita tersebut bukan hamil walaupun mereka memang hamil.

Tidak terdapat pekerja yang hamil di maquiladora yang pasti bahawa dia akan dapat menyimpan pekerjaannya, tanpa mengira berapa lama dia sudah bekerja untuk firma tersebut. Para pekerja yang ditemuramah oleh Human Rights Watch melaporkan bahawa apabila mereka menjadi hamil, keadaan bekerja yang susah – tugas-tugas fizikal yang susah, pekerjaan yang memerlukan pekerja itu berdiri untuk jangka masa yang lama, kerja lebih masa – digunakan untuk memaksa mereka bersara. Pekerja wanita di maquiladora "tidak dapat memilih menjadi ibu dan tidak dapat memilih menggugurkan anak," kata Reyna Montero, bekas pekerja kilang yang kini bekerja di Pusat Wanita di Tijuana. Penggguguran anak dihadkan dengan rapi di Meksiko, dan 'perintah sumbatan global' George W. Bush ingin mengekalkan kezaliman ini.

'Perintah sumbatan global' yang dikenakan semula pada 22hb Januari 2001 oleh George W. Bush menghalang pertubuhan-pertubuhan bukan kerajaan (NGO) yang tidak berasal daripada Amerika Syarikat untuk menggunakan dana kewangan,

Tetapi sistem kapitalis ini sebenarnya hanya menolong segelintir manusia dan dengan perlahan-lahan membunuh kesemua orang yang lain. Kemanakah hilang kemoralan kita? Sejak bilakah kita tidak lagi mempersoalkan kesemua yang zalim dalam dunia ini? Kemanakah hilang nilai yang kita pernah pegang suatu masa dahulu? Kapitalisme hanya membantu segolongan manusia yang kecil - ia tidak menolong mereka yang miskin, para pekerja, para petani, penghijrah ke bandar... senang kata, ia tidak menolong majoriti manusia.

Revolusi menentang sistem zalim ini sudah bermula. Ia merupakan sebuah revolusi yang berpotensi mengubah segala yang salah dengan dunia kita. Saya tidak peduli jika anda berfikir bahawa kesemua yang ditulis di atas ini karut atau tidak penting. Revolusi telah bermula, dan saya sedang membuat apa yang saya dapat. Saya sekadar mencuba mengubah ketidak-adilan yang saya dapat lihat. Bukankah itu yang penting? Keamanan, kasih sayang dan kehormatan. Nyawa sebelum keuntungan, kasih sayang sebelum modal, keamanan sebelum peperangan, kehormatan sebelum kekayaan. Nyawa manusia sebelum apa-apa lagi.

Apa yang dapat anda lakukan? Sebagai permulaan, jika anda percaya dengan apa-apa yang anda baru baca ini, tolong sebarkan petikan ini kepada sesiapa yang anda kenali. Dan sertailah revolusi untuk menamatkan kapitalisme. Carilah jawapan anda yang tersendiri dan janganlah percaya dengan buta apa yang penguasa kapitalis itu menyarankan anda percaya. Jika anda benar-benar ingin mencipta sebuah masa depan yang cerah bagi anak-anak kita, maka perjuangan mesti bermula SEKARANG. Berdirilah untuk apa yang anda pentingkan dan bebaskan anak-anak kita sebelum mereka menjadi hamba sistem kapitalis. Seperti yang pernah dikatakan oleh penulis dari India, Arundhati Roy, "Mungkin abad ke-21 akan menyaksikan kebinasaan yang Besar. Bom besar, empangan besar, wira besar, kesalahan besar. Mungkin ia akan menjadi abad untuk orang kecil."
Jangan sekali-kali menafikan kekuatan individu - anda boleh membuat pengubahan.

oleh: Muhammad Salleh



KENAPA SAYA BUKAN KOMUNIS?

PETIKAN DARIPADA BUKU PILIHANRAYA ATAU PILIHAN JALANRAYA OLEH HISHAMUDDIN RAIS.

Jika ditanyakan satu perkataan dalam Negara kita yang paling tidak difahami, selalu disalahertikan dan sering disongsangkan maknanya; maka saya akan menjawap, communist atau komunis.
Satu ketika dahulu, Wilfred Burchett, seorang wartawan Australia, telah dituduh sebagai komunis oleh kerajaan konservatif Australia. Hak kerakyatannya dirampas. Beliau kemudian diberi suaka politik oleh Republik Rakyat Vietnam. Sebagai wartawan, beliau terus menulis dan memimpin The Guardian Weekly yang diterbitkan di Amerika. Mingguan bebas ini telah menjadi bahan wajib untuk sesiapa sahaja yang prihatin terhadap perang Vietnam pada 1960-an hingga 1970-an. Anak muda dan siswa dari Melbourne, Paris hingga ke Berkeley- semuanya akan cuba membaca akhbar berhaluan kiri ini.

Apabila kerakyatannya dirampas Burchett telah ditanya oleh seorang wartawan: "Are you a communist?" Tanpa berfikir banyak beliau menjawab " I am an Australian, mate." Ini berlaku dalam suasana Perang Dingin, apabila pertempuran ideology antara kapitalisme dan sosialisme sedang hebat berjalan. Amerika Syarikat yang mewakili kepentingan kaum pemodal antarabangsa sedang mengancam Negara-negara Dunia Ketiga yang baru merdeka atau sedang berjuang menuntut kemerdekaan. Negara-negara Dunia Ketiga pula dibantu oleh blok Soviet dan Cina yang menyokong hak rakyat tanah jajahan untuk menentukan nasib mereka sendiri. Dalam suasana siasah inilah munculnya kesongsangan takrifan makna perkataan komunis itu dalam Negara kita.

Perkataan communist atau komunis berasal dari perkataan Perancis commune. Perkataan ini membawa makna daerah tempat tinggal satu kumpulan manusia. Jika ditukarkan ke bahasa Melayu, istilah itu bermakna mukim atau kampong. Semua warganegara Belgium, Perancis dan Switzerland tinggal dalam sebuah commune yang kemudian menjadi daerah dan akhirnya Negara. Apabila mula sampai ke Belgium, saya tinggal dalam commune Braine-le-Comte. Ini bukan bermakna saya menjadi komunis Braine-le-Comte. Apa yang terjadi ialah saya menjadi sebahagian komuniti dan masyarakat di commune ini. Perkataan commune membawa konsep komuniti dan komunikasi-perhubungan sesame manusia – secara luas membawa konsep kemasyarakatan. Makna komunis seperti ini sengaja disongsangkan oleh penjajah Inggeris dan diterus digunakan oleh Umno hingga ke hari ini. Inggeris menyongsangkan makna komunis ini untuk terus menjajah Tanah Melayu. Mereka sedar bahawa satu-satunya kuasa yang boleh menumpaskan kuasa penjajah dan

imperialis Inggeris di Tanah Melayu ialah kekuatan politik dan ideology Parti Komunis Malaya.

PKM memang mengangkat senjata untuk membebaskan Negara daripada terus menjadi tanah jajahan Inggeris. Mereka memang menembak mati musuh mereka- kapitalis dan pemodal – yang menjajah dan memunggah harta kekayaan Negara kita. Mereka menjalankan taktik revolusi bersenjata untuk mempertahankan diri dan melawan kekuatan tentera Inggeris dan tentera Negara-negara Komanwel. Bagaimanapun harus disedari bukan semua pejuang dalam PKM itu insane komunis. Dan bukan semua yang mengangkat senjata itu ahli Parti Komunis Malaya. Mereka sebaris bersatu berjuang kerana ingin membebaskan Tanah Melayu.

Penjajah Inggeris yang terdesak telah menjalankan perang saraf yang licik untuk menggambarkan bahawa komunis itu jahat dan ganas, pembunuh dan bandit. Kepada mereka yang mempunyai pegangan agama, komunis ditohmahkan anti-Tuhan dan tidak mempercayai agama. Hingga ke hari ini, saya lihat takrifan ini masih digunakan oleh Umno dan kerajaan Barisan Nasional. Momokan komunis terus digunakan untuk memfitnah musuh-musuh politik Umno

Kerana Perang Dingin telah selesai, maka menjadi kewajipan intelek saya untuk menerangkan kepada orang ramai apakah sebenarnya insane yang dipanggil komunis. Telah sampai masanya momok



komunis itu dihapuskan. Kita sebagai rakyat tidak perlu lagi takut kepada perkataan komunis itu atau mudah ditakut-takutkan dengan momok komunis.

Bagi saya, seorang komunis itu adalah insane yang tinggi inteleknya, luas pembacaan dan luas bidang pemikirannya. Insan komunis adalah seroang internasionalis – berjuang bukan untuk bangsa tetapi untuk seluruh kemanusiaan. Insan komunis menolak kotak-kotak kecil yang memisahkan sesama manusia. Secara tidak sengaja dia dilahirkan di Tanah Melayu, maka kancah perjuangannya di bumi Melayu ini. Jika dia dilahirkan di Berlin maka di Berlin pula dia akan berjuang. Insan komunis tidak mempunyai sikap dan nilai perkauman. Jika dia seorang lelaki dia akan menghormati wanita bukan sebagaiobjek seks tetapi sebagai manusia. Insan komunis adalah seorang feminis dan tidak sexist nilai hidupnya. Komunis tidak mempunyai nilai prangsaka tanpa penelitian yang rapi. Seorang komunis menghormati budaya-budaya dan cara hidup insan lain. Insan komunis akan melangkah satu kilometer ke hadapan untuk melakukan kebaikan. Insan komunis tidak pernah berundur daripada berfikir, menulis dan bercakap tentang kebenaran. Insan komunis menghormati kepercayaan mereka yang beragama dan juga menghormati kepercayaan mereka yang tidak beragama. Insan komunis mungkin beragama dan mungkin tidak beragama. Seorang komunis adalah intelek tulen yang mengabdikan hidupnya kepada kebenaran.

Pernah pada tahun 1977, saya ditanya oleh seorang anggota Parti Buruh di Australia, apakah 'Tiga Abdul' yang ditahan di bawah akta ISA itu orang-orang komunis. Jawapan saya cukup senang. Mereka bukan komunis kerana mereka tidak mempunyai nilai-nilai yang setaraf dengan nilai insan komunis. Adalah satu komedi absurd jika 'Tiga Abdul' ini diangkat ke taraf komunis. Baru-baru ini Siqiu yang membuat rayuan pilihanraya untuk masyarakat Tionghua telah dituduh sebagai komunis. Tuduhan ini adalah salah dan tidak betul. Telah amat jelas bahawa Suqiu bukan komunis – mereka tidak mempunyai nilai-nilai komunis yang unggul, suci, dan bersih. Mereka bukan mewakili golongan tertindas – mereka mewakili golongan pemodal pertengahan bangsa Cina. Berdolak-dalik bukan sifat insan komunis. Insan komunis pendiriannya teguh dan tidak pernah goncang. Datanglah apa saja, termasuk tali gantung – insan komunis tidak pernah mengundur.

Saya selalu juga ditohmah sebagai seorang sosialis dan komunis. Saya rasa ini adalah satu penghormatan yang terlalu tinggi untuk diri saya. Saya tidak sanggup menerima penghormatan ini. Saya terpaksa menolak kerana saya tidak mempunyai kualiti dan nilai-nilai hidup seorang insan komunis. Menuduh saya sebagai seorang komunis samalah seperti mengangkat martabat saya ke satu tahap insan yang begitu suci.

Seminggu sebelum saya meninggalkan kota London setelah 20 tahun tidak pulang ke Malaysia, saya telah ditanya oleh seorang wartawan wanita di kota itu – apakah saya seorang komunis? Lalu saya menjawap " Saya bukan komunis – saya daripada suku Biduanda dari jelebu, Negeri Sembilan."



Dalam 30 tahun yang lalu, kaum wanita telah melangkah begitu jauh. Kehidupan kita lebih mulia dan bernilai daripada dahulu, tetapi kehidupan kita juga begitu susah... percanggahan-percanggahan yang dihadapi oleh kaum wanita tidak pernah sebegini menyakitkan... Di setiap penjuru, wanita yang tidak bersuara mengalami kesengsaraan tanpa akhir, kepedihan dan kesakitan dalam sistem dunia yang mewujudkan berbilion-bilion orang yang kalah bagi beberapa orang pemenang. Ia sudah tiba masanya untuk menjadi marah sekali lagi. Germaine Greer

Globalisasi telah membawa kesan-kesan yang begitu negatif bagi kaum wanita dan kanak-kanak sehingga beberapa orang pengulas berkata bahawa 'globalisasi adalah sama dengan kaum lelaki.' Mereka menunjukkan cara kaum wanita merana akibat polisi-polisi Dana Kewangan Antarabangsa (IMF) dan Bank Dunia, apabila perkhidmatan awam dipotong dan mereka terpaksa menjaga mereka yang sakit, kurang bernasib baik dan saudara-mara yang tua, sambil mencari pendapatan. Tetapi globalisasi boleh juga dikatakan sama dengan wanita. Peluasan kapitalisme ke merata dunia telah bergantung kepada kemasukan berjuta-juta orang wanita ke dalam tenaga pekerja, yang secara tradisional telah bergantung kepada suami-suami dan saudara lelaki. Globalisasi telah membawa kesan-kesan yang bercanggah bagi kaum wanita. Mereka yang menyamakan globalisasi dengan jantina lelaki memang betul untuk menunjukkan bagaimana peranan wanita dalam pengeluaran dan keluarga bermaksud mereka mengalami kesengsaraan yang lebih akibat agenda neo-liberal – tetapi itu hanyalah sebahagian daripada ceritanya. Ia juga telah membawa kebebasan bagi kaum wanita, terutamanya bagi mereka yang hidup di negara-negara konservatif seperti Indonesia, Ireland dan Negara Thai, di mana kaum wanita dapat hidup dengan bebas, dari segi ekonomi, dari kaum lelaki dan sekurang-kurangnya mempunyai pilihan terhad dalam kehidupan peribadi mereka. Akhirnya, dengan membawa kaum wanita ke dalam tenaga pekerja, globalisasi telah memberikan kaum wanita kuasa yang tidak dipegang pada masa dahulu – iaitu kuasa untuk mengakhiri sistem yang menjana kemiskinan, pengeksploitasian dan penindasan.

Pekerja wanita – enjin globalisasi

Perkembangan kapitalisme di merata dunia dalam 20 tahun yang lalu telah bergantung kepada kaum wanita membanjiri tenaga pekerja. Dari Dublin ke Dhaka, Bangkok ke Bradford, para pekerja wanita telah memberikan tenaga pekerja yang murah dari mana keuntungan besan diperah. Rajah 1 menunjukkan tahap ke mana pekerja wanita telah memenuhi tenaga pekerja di ekonomi-ekonomi 'Harimau' Asia dan Celtic. Jumlah pekerja wanita hampir berganda di negara-negara ini dalam dua dekad yang lalu.

	1980	1985	1990	1995	1997	1999
Indonesia	16,934.6	22,506.5	29,422.7	31,729.0	33, 079.0	-
Ireland	346.4[1]	332.0	371.5	482.9	539.7	643.9
Negara Thai	10,657.0	10,749.1	14,386.2	14,795.2	15,041.3	14,365.9
Korea	5,222.0	5,833.0	7,376.0	8,256.0	8,686.0	8,303.0
Filipina	6,070.0	7,569.0	8,185.0	9,505.0	19,451.0	11,709.0

Rajah 1: Peningkatan dalam jumlah pekerja wanita dari tahun 1980-1999 (dalam ribu)

Feminisasi tenaga pekerja rasmi adalah pengalaman yang bercanggah bagi kebanyakan orang wanita. Dalam satu tangan, menjadi bebas dari segi ekonomi membolehkan kaum wanita merangkul lebih banyak pilihan berkenaan dengan kehidupan mereka. Dalam tangan sebelah, 'beban berkepala dua' yang dihadapi oleh kesemua orang wanita kerana peranan mereka dalam keluarga bermakna bahawa kehidupan wanita di mana-mana begitu susah, sambil mereka mencuba mendukung pekerjaan dan kehidupan keluarga. Bekerja di luar rumah dan menjadi bebas dari segi ekonomi bermaksud mereka tidak dikuasai oleh mana-mana lelaki, tetapi 'perlumbaan ke bawah' yang menjadi dasar pembinaan kapital global, bermaksud bahawa pekerjaan mereka melibatkan jam-jam yang berpanjangan dengan gaji yang rendah, lalu menjadikan penjagaan anak lebih susah. Bagi beberapa orang wanita, menjadi sebahagian daripada tenaga pekerja global mengancam peluang mereka untuk melahirkan anak. Untuk wanita yang lain, ia bermakna mengabaikan anak kerana mereka terpaksa bekerja untuk menyediakan makanan. Tetapi di mana-mana, apabila ditanya, kebanyakan wanita yang bekerja berkata mereka tidak dapat membayangkan kembali ke peringkat tidak bekerja.

tinggal aku sorang-sorang kat tengah kesesakan orang dok beratur tuh sebelum sempat aku berbicara lanjut lagik. Malu gila aku time tuh. Memang hampeh la lu mamat. Prejudis gila dia kat aku. Mungkin sebab aku tak berpakaian seperti dia dan orang lain. Yer la.. orang lain termasuklah dia semua pakai lawa-lawa (taik!)..pakai kemeja yang entah berapa harganya..berkasut lagik. Sedangkan aku hanya berselipar dengan pakaian serba hitam. Aku berasa betul-betul kecik hati gila la. Iyer la..tipulah kalau aku kata aku tak emo. Aku bukannya nak mencuri..apsal dia layan aku macam tu. Kot yer pun tak ingat aku nie classmate dia dulu..at least dengar la apa aku cakap. Ini tidak..terus dia buat conclusion sendiri ("Don't jump into conclusion" kata seorang doctor ketika aku dok buat reti masa dia dok eksplain pasal sakit aku). Aku rasa time tuh aku memang hina dan keji gila dengan mata-mata orang lain pun ada yang tertumpu kat aku. Apa salah aku? Tapi sebab nak kaver malu aku pun mengekori dia dan aku cakap kat dia yang aku tak cukup duit untuk aku ke Kelana jaya. Aku hanya memerlukan 30 sen jek lagik. Kiranya aku nak pinjam dari dia la. Tapi dia still dok buat layan tak layan. Dia cakap kat aku yang dia takde 30 sen. F**k la lu! Kata-kata nie tak mampu aku luahkan depan dia..hanya mampu keluar dalam hati aku sahaja. Awek dia maybe kesian kat aku then bagi aku 30 sen dan aku janji aku akan bayar balik. (aku dah tunaikan janji aku..hahaha!!!..) Lepas tuh aku pun dapatlah meneruskan perjalanan aku ke Kelana Jaya.

Tapi aku masih tak berpuas hati dengan apa yang dia buat kat aku. Mungkin sesetengah orang akan menganggap yang aku ini tidak mengenang budi. Yer la..kalau diorang tak bagi pinjam, camna aku nak beli tiket lrt tuh kan? Aku memang berterima kasih bebanyak kat awek dia tapi aku terkilan dek kerana perbuatan pakwe dia tuh. Kalau dia layan aku macam tuh sebab aku pakai pakaian tak best macam dia tak mustahil satu hari nanti kalau dia jadik 'orang besar' dia akan buat benda serupa juga. Pada aku dia tuh buta dan bodoh! Dia hanya tengok aku dari segi luaran sahaja. Adakah dia lebih baik dari aku? Belum tentu jugak.. Mungkin sebab dia pakai stylo gila dia rasa dia best kot? Lantak lu la mat... Mungkin hari tuh hari untuk aku..nanti pulak mungkin dia akan rasa seperti mana aku rasa dan diperlakukan. Kehidupan kita ni ibarat roda..ada masa kita berada di atas dan ada masanya kita akan berada di bawah. Takyah la nak bermegah dan tunjukkan keegoan (benda ni aku tujukan kat diri aku sendiri)...takkan kemana semua tuh. Oklah..nie sahajalah coretan aku untuk kali ni. Aku tau peristiwa yang berlaku kat aku ni takde la seteruk yang sesetengah orang lain pernah alami. Mungkin kalian akan menganggap aku ini seorang yang emo atau sebagainya. Terpulanglah.. Huhuhuhuhu. Aku permisi dulu.



Akibat terlalu emo aku bertukar menjadi seekor kucing siam.

Race, Anarchy, and Punk Rock

by Otto Nomous



"Yes that's right, punk is dead ... Punk became a fashion just like hippy used to be and it ain't got a thing to do with you or me."

- lyrics by Crass, The Feeding of the Five Thousand (1978).

Ever since the historic protests against the WTO in Seattle at the close of the last millenium, anarchism as a revolutionary theory has been sought after by an increasing number of people from wide ranging walks of life than ever before in recent memory. However, the undeniable fact remains that the make-up of the anarchist movement in the U.S. for the last couple of decades has been a largely homogenous one, i.e. predominantly white and middle class. It also happens to be the case that the vast majority of people who identify themselves as anarchists in the U.S. today are connected to "alternative" subcultures, such as punk rock, in varying degrees. As a person of color and an anarchist with roots in punk rock, I have become deeply concerned with the lack of diversity within the anarchist movement. As long as we fail to attract significantly diverse participation, thus remaining isolated and politically weakened, and fail to link-up with and support anti-racist struggles, we shouldn't keep our hopes up for any radical social transformation in this country. I began to realize that a significant part of the problem lies in the subcultural lifestyle of many anarchists, including myself. What follows is an attempt to offer insight in finding answers for the ever-pressing quest for "diversity" within the anarchist community.



From the numerous situationist slogans that graced the lyrics of early punk bands, to the proliferation of anarcho-punk bands such as Crass and Conflict in the early eighties, punk rock as a subculture has had a unique history of having a strong relationship with explicitly anarchist and anti-capitalist political content over the years. Many anarchists today, including myself, are by-products of punk rock, where most become politicized from being exposed to angry, passionate lyrics of anarcho-punk bands, "do-it-yourself" zines, and countless other sources of information that are circulated within the underground punk distribution networks. Some are introduced to punk through the introduction to the anarchist social circles. Regardless of which comes first, the correlation between the punk scene and the anarchist scene is hard to miss, especially at most anarchist gatherings and conferences. It is by no coincidence that the punk scene also shares the familiar demographic as its counterpart, of mostly white, male, suburban, middle class youths.

It should be clear then, that the problem of the lack of race/class diversity within the U.S. anarchist movement will exist as long as it remains within the boundaries of any one particular culture, such as punk. To ignore this reality as merely an insignificant annoyance in an otherwise "politically correct" movement, and pretend that it can be solved as long as we recruit folks of color by being more open, or if one

analyzes the connection between global capitalism and white supremacy, would be a short-sighted mistake, albeit a frequently made one. It is critically important to realize how cultural boundaries can alienate other communities, how subtle forms of denial and guilt-complexes prevent real solutions, and how many of our attempts in the past have failed to provide new, effective approaches in achieving a truly diverse anarchist movement.

Looking at the fact that most people who rear their heads at anarchist "movement" events are roughly between 16-30 years old, with background influences of "punk" or other "alternative" persuasions, it is easy to understand why such "movements" tend to alienate most people than interest them. Punk has primarily appealed to middle-class, straight white boys, who, though they are " too smart" for the rock music pushed by the multinational corporations, still want to "rock out." It is also a culture that is associated with alienating oneself from the rest of society, often times in order to rebel against one's privileged background or parents. There's really nothing wrong with any radical counterculture having its own, distinct character, of course. Indeed, it's probably very good for those included. But we have to admit it is exclusive. Plus, the anarchist movement today has determined its issues of importance. Rarely do these include community organizing or working for social change around issues that most people prioritize, such as against the more subtle forms of racism, ageism and sexism, for a living wage, health care, and so forth. We are often more interested in promoting anarchism and so-called revolutionary organizations than working to provide real alternatives among everyday people. The current anarchist movement, for this reason, is not very relevant to the actual lives of most oppressed people.

Quite disturbingly, my experiences have shown that instead of acknowledging their impact and actually addressing them, many white anarchists rely on either constant denial of their responsibilities or engage in patronizing, token gestures out of privilege guilt-complexes. For example, I have received quite a few very negative and defensive reactions from white anarchists whenever I would mention the words "white" and "middle class" in the same sentence. Some of them defiantly point out that they're actually "working class" because they grew up poor or have to work. What they fail to realize is that it doesn't change the fact that they are able to blend in and benefit from the current anarchist scene which is predominantly middle class, and from white skin privilege.

It seems as though a fairly extensive arsenal of denial and rationale has been developed within the anarchist scene over the years. One of my favorite examples is from when I approached some members of a group that was organizing the anarchist conference that happened in L.A. during the Democratic National Convention with the fact that the group was almost entirely white punks. Many of them defended it by saying, "I believe in 'Free Association.'" or "I'm not stopping anyone from joining our group. In fact, we'd like other people to join us, but they never do." Such remarks indicate just how little they understand that it is because they operate in comfort zones that suits their subcultural lifestyle or upbringing, which many people cannot relate to. I believe this is one of the most serious and significant obstacles that white anarchists face today. Until white anarchists figure out that they actually need to proactively break through race/class/cultural boundaries, they will only continue to perpetuate the isolated anarchist ghetto. One of the more insulting things I've heard not too long ago from a local anarchist, however, is "c'mon, I work with YOU. And you're not white... so I can't be racist." The thought of my(or any other person of color's) mere presence somehow legitimizing someone's attitude on race that is implicit in that statement is painfully absurd. But it reflects the reality that a lot of people still think in those ways. I have also encountered a slightly more subtle form of denial from anarchist discussion lists of people who insist that since the concept of race is a social construct, we shouldn't acknowledge racial identities and instead pretend as if such categories do not exist. What's funny is that they almost always identify themselves as being "white." It sure must be convenient as a white person to pretend that issues of race didn't exist, which reminds me of the similar line associated with the anti-Affirmative Action campaigns of how we now live in a "colorblind society" with "equal opportunities."

Of course, not all white anarchists are clueless about racial/class relations and their positions of privilege. In the Minneapolis anarcho-punk zine Profane Existence, Joel wrote circa '92, "We are the inheritors of the white supremacist, patriarchal, capitalist world order. A prime position as defenders of the capital of the ruling class and the overseers of the underclass has been set aside for us....as punks we reject our inherited race and class positions because we know they are bullshit". However, no matter how well-intentioned, the anarchist scene has been for the most part so deeply entrenched in the lifestyle of the know-it-all, punker-than-thou, vegan/straight edge-fascist, fashion victims or young, transient, train-hopping, dreadlocked, dumpster-diving eco-warriors that not only do most people find it hard to relate to them but they themselves are at a loss when they actually try to reach out to other communities. A typical scenario I find when this is attempted usually only amounts to the aforementioned fluffy, token gestures of solidarity, such as visiting a local black revolutionary group's headquarters and staying just long enough to take pictures with a fist in the air or inviting a person of color to an all-white group just to ease one's guilt. But, to be fair, I must acknowledge that I know of a few exceptions of white/punk anarchists that actually attempt to do serious work with people of color and/or are committed to community organizing. The point I'm making basically is that the general tendencies of most white/punk anarchists tend to be to settle for

Penuh Dengan Segala KeTAIKkan..... ★★★★★

Kali ini aku tak pergi ke mana-mana tetapi cuma 'berkeliaran' di kawasan sekitar sahaja. Mungkin kerana poket aku lebih banyak kosong dari berisi kali ini. Walaupun hanya 'berkeliaran' di kawasan-kawasan berdekatan tetapi banyak peristiwa yang berlaku dalam kehidupan aku sepanjang tempoh itu. Salah satunya ialah peristiwa yang akan aku coretkan ini. Kisah ini terjadi semasa aku berada di sebuah stesen lrt. Kira-kira dalam pukul 3.00 ptg aku pun menunggu bas untuk ke hentian lrt yang kat tempat aku ni. Lama juga dok menunggu tuh, bas tak datang-datang. Kebetulan dekat perhentian bas tu ada seorang member aku. Kemudian dia ajak aku ambik teksi jek...cepat sikit. Aku pun ok jek. Malas nak tunggu lama-lama. Dipendekkan cerita, aku pun sampailah di stesen lrt tuh. Hehehehe...bestnya..aku kalau dah sampai kat stesen lrt ni kira dah tak risau apa dah. Yang lecehnya nak tunggu bas ke stesen lrt tuh jek la kan. Aku nak pi ke stesen Kelana Jaya untuk bersemuka dengan awek aku..sebab aku dia nak aku temankan dia pi reunion kawan-kawan sekolah dia dulu. Disebabkan aku ni seorang pokwe yang ensem lagi bersopan-santun dan baik hati aku pun sudilah



menemaninya. Kebetulan aku takda hal untuk dibuat (kononnya la!) . Tambang dari tempat aku ke stesen Kelana Jaya adalah sebanyak Rm2.50. Aku pun mulalah beratur untuk membeli tiket sambil membukak ketapel aku untuk nak ambik duitnya. Jeng...jeng..jenggg..! Duit aku tak cukup!! Sebelum keluar tadi mati-mati aku ingat aku ada spare 50 ringgit dalam ketapel aku. Rupa-rupanya takde pun. Haiyaaa...! Dengan muka yang sedikit control..aku pun keluarlah baris. Au memang tak puas hati sebab aku rasa aku memang ada simpan duit tuh. Aku check lagik..abis semua bebenda dalam ketapel aku tuh aku keluarkan. Sah la..memang takde duit tuh. Macam mana aku nak buat nie? Takpe..aku nak tepon member aku suruh dia hantar duit kat aku..hehehehe..bijak tak aku! Dengan muka yang penuh semangat aku pun menuju la ke arah telefon. Aku kecewa lagikk! Member aku tak angkat pulak dah tepon dia. Mesti tido dia nie..yer la time-time macam nie memang masa untuk tido. Takpelah..aku ada cara lagik..pinjam duit kat bebudak yang aku kenal.. Alaaa..kat stesen lrt tuh memang banyak bebudak dari universitas aku. Tunggu punya tunggu bas yang dari universitas aku pun sampai. Aku pun belek la muka sorang-sorang kot2 ada yang aku kenal. Tetiba aku terpandang seorang budak lelaki dengan awek dia. Huhuhuhuhu..alahkah bernasib baik aku hari ni..kata aku dalam hati. Budak tuh junior aku dan aku pernah ambik satu subjek dengan dia. Aku pun tegur dia..pastu aku tanya dia ingat lagik tak aku nie. Dia tengok aku pastu buat muka semacam jek kononnya macam " Ehh..sape mamat haprak nie..nak pau aku la nie!" . Lepas ushar aku macam tu dia terus blah



Hari bengang @ bengong

Wednesday, February 11, 2004

Aku cukup benci bila berhadapan dengan manusia jenis macam ni. Ego pastu sombong plak. Baru saja aku berjumpa dengan manusia jenis nie tadi. Aku ada memberikan sebuah 'flyer' tentang valentine day nie. Kiranya yang tidak menyokong valentine day la. Tapi isu yang ingin aku cakapkan di sini bukanlah tentang pro atau kontra maklumat dalam 'flyer' tuh tetapi cara manusia egois tuh memperlecehkan 'flyer' tuh. Kononnya tiada sumber rujukan lah hape la.. %^**$#%^*()).. Ok aku tau benda yang ditulis dalam tuh memang aku tak ambik rujukan dalam mana-mana sebab aku bukannya membuat assignment yang memerlukan aku menulis footnote lancau (sedikit lucah) dan sebagainya. Apa yang menjadi rujukan dalam penulisan tu adalah akal dan fikiran aku yang waras ini.

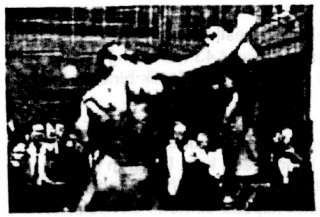

Aku akur ada masanya kita memerlukan rujukan yang lebih daripada sekadar akal fikiran kita tapi aku juga tak nafikan sesetengah perkara tidak memerlukan rujukan luar, hanya cukup dengan pemikiran yang waras dengan menggunakan akal yang dikurniakan tuhan ini. Jangan hanya letak otak kat kepala lutut aja..miahahahha..Cara mamat egois tuh cakap macamlah best sangat dia tuh, membuatkan aku rasa macam nak sekeh jek kepala dia tuh. Hanya tau hendak mengkritik dan bukannya cuba hendak mengambil iktibar atau sekurang-kurangnya memikirkan bebenda yang ditulis dalam 'flyers' tuh. Aku bukannya nak dia setuju bila membacanya. At least bila baca tuh fikir la skit. Ini tidak, terus buat tunjuk pandai dia. Egois la tuh wa cakap lu.

Aku pun malas nak membebel panjang. dah la panas tetengahari camni pastu ada plak watak si mamat egois bodoh sombong dalam hidup aku hari ini. tensen..tensen..makan lagik baik.

|Chutra Padi| in Đ□ middle

the symbolic, and fail to support the real struggles of people to change the world precisely because they have a choice as opposed to people who have to struggle for their livelihood.

It would be useful to look at anarchist groups and projects such as Anti-Racist Action, Earth First, Food Not Bombs and various other anarchist collectives to find out the extent to which such groups are influenced by subcultural lifestyles and how they deal with the issue of diversity. They tend to be good at politicizing lots of people who may identify or feel comfortable with the distinct counter-culture, but they almost never go beyond the boundaries of their comfort zones. Our closest comrades aren't people chosen because of their politics alone - plenty more share our principles and political beliefs - but we never see them, because they don't share our style or cultural preferences. Furthermore, we have seen numerous infoshops spring up in many cities over the years. They usually stand out like an eyesore by becoming more of a punk activist hangout and turn off the people who live in the neighborhood who may have been interested in the project otherwise. We should also be conscious of the fact that many times these projects contribute directly to gentrification of low-income neighborhoods, as punk and anarchist subsocieties are not well-known for their ability to pay high rents. It will ultimately depend on whether they operate as trendy, social gathering spots for punk/anarchists or a place that is respectful of and actively involves the local community.

GRIND fucking CORE

There is an undeniably strong connection between cultural lifestyles and comfort zones and the extent of diversity within any movement. Groups cannot make their racial nature and composition into side issues, an ongoing "process", or working groups. They've got to be right next to the groups' foremost goals. We can keep our subcultural milieu in tact, but our organizing efforts have to step well beyond it. At this point at least, it makes more sense to organize according to neighborhoods and values than according to aesthetic tastes and specific ideologies and develop a culture that draws people together. Anarchism will not solve racism without the people affected by it. And we certainly won't be seeing any kind of a revolution made up of subcultural lifestyle ghettos.

Feel free to read, copy, and distribute this article as often as your heart desires.



Fighting For Freedom

Anti-Capitalist and Anti-Imperialist Battles Around the World

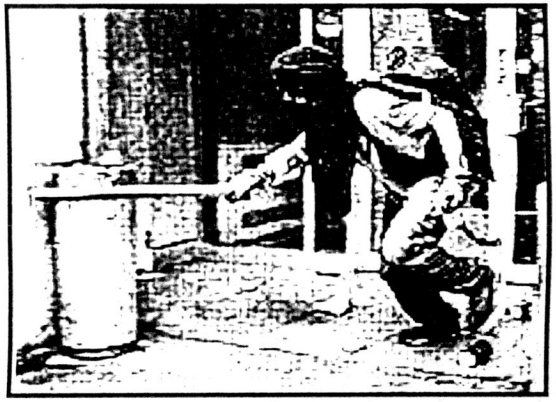

May 29, New Brunswick:

Military Truck Stolen From Mall

Fredericton: Police are looking for a military truck stolen from the Regent Mall parking lot. "This is not the first theft that we have experienced from the parking lot of a mall or other business and I suspect that it probably won't be the last one that we experience. It's just one of those things that people, if they have knowledge, or access, or are specialized in stealing vehicles and if they can do it quickly, and with a degree of anonymity, they'll take advantage of that and do it," said Constable Peter Vail of the equipment owned by the Department of National Defense. The truck and its contents are valued at about $80,000.

May 31, Spain:

Two Cops Die in Car Bombing

Sanguesa: A car bomb allegedly placed by Basque separatists exploded in Northern Spain killing two cops and prompting the prime minister to cancel plans to attend a summit in Russia. A third cop was severely wounded, as were five civilians, in the early afternoon attack that shattered windows and set cars ablaze in the town of Sanguesa in Navarra province. The cops had just returned to their car from a nearby government building when the bomb exploded from beneath their car. There was no immediate claim of responsibility, but Deputy Prime Minister Mariano Rajoy was quick to place the blame on ETA, a group that often uses car bombs in its campaign for a Basque homeland in Northern Spain and southwestern France. Euskadi Ta Askatasuna (ETA) is a Basque Nationalist clandestine organization that engages in armed struggle to free Basque country from colonial occupation and the institutional governing structures of both the Spanish and French states', with the goal of establishing an independent, Socialist Basque nation. In 1998, after twenty years of armed struggle, ETA announced a unilateral cease-fire with their two historic enemies, believing their struggle to be entering a hopeful new phase on the road to sovereignty. On December 3, 1999, tired of the secret, dirty political deals between the repressive states of Spain and France, ETA ended its 14-month cease fire and resumed the armed struggle.

The Winter 1999/2000 issue (#17) of the Canadian autonomist/anti-imperialist journal, Arm the Spirit, reproduces many of the communiqués ETA released during this period of time, and also includes an interview with several ETA members. It can be ordered for $5.00 from Arm the Spirit, PO Box 6326, Stn. A, Toronto, Ontario M5W1P7, Canada. We hope to publish some anarchist analysis of the Basque liberation struggle in future issues of "Green Anarchy".

June 1-3, France:

Mass Action Against G8 Summit

Evian: Representatives of the wealthiest and most powerful nations in the world met again to determine the future of the planet. The night before the summit began, demonstrators set fires all around the nearby lake to "welcome" the G8 as people in Geneva attacked storefronts in that city.

As French, German and Swiss robocops attacked with concussion bombs and smoking chemicals, 100,000 people took over the streets of Geneva to resist the gathering of the world's richest 8 states. On June 1, more than 1,000 people demonstrated in remembrance of Carlo Giuliani, who was murdered by the Italian police during the 2001 anti-G8 protests in Genoa. The "Schenen agreement", which purportedly guarantees free movement of EU passport holders within Fortress Europe, was suspended, but that didn't stop some demonstrators from starting up the ruckus. On June 2, nearly 20,000 police covered the city

Ibrahim : lain orang lain persepsi, bagi aku punk/HC is the way of thinking and Islam the way of life that I choose, tapi Islam yang macam mana yang kita nak, adakah kita nak ikut Islam gaya Pusat Islam ataupun Forum Perdana, bagi aku pembacaan individu terhadap agamanya penting kerana pemahamannya akan ledih mendalam dan jujur bukannya sekadar ikutan dalam Majlis Tilawah Al-Quran (kalau tak nak pun takpe).

Isma : bagi.. yer kot.. tapi aku rasa tak cukup dengan kenal aja.. aku percaya tuhan,, tetapi aku tak percaya/suka pada arahan/perintah dari sesiapa.. tuduh aku conformity.. lepas tu suruh aku ikut cakap ko. Baru tak conforimity. tak tahu orang lain.. sebab bagi aku semua manusia adalah individual.. jadi semua orang berlainan tiada yang sama pada fikiran.. tetapi semua orang sama tiada kuasa menentu jalan kehidupan orang lain..

Berry : Hmm..errr..sebenarnya saya belum habis mengaji lagi. Nantilah yer. Nak jawap pun tak tahu ni.

Adakah anda seorang anarkis, sosialis, komunis, aktivis?

Dhani : Saya adalah budak indie.

Ibrahim : Semua boleh, sebab semua pahaman tu diamalkan oleh manusia, janganlah pulak kau menganut benda tu hilang norma kau jadi manusia dan lama-lama kau jadi haiwan. Haiwan pun tau benda-benda baik.

Isma : tidak..tidak.. tidak...tidak..

Berry : Saya suka melihat ikan-ikan kecil yang berenang riang di dalam sungai. Saya juga gemar meilaht kehijauan alam dan menikmati dingin Cameron Highland. Hidup ini perlu dinikmati.

Kata-kata terakhir anda beserta alamat kontak anda

Dhani : Terima kasih kepada kamu yang sudi mewawancara saya. Apa yang saya jawab itu adalah apa yang saya tahu dan apa yang ada pada diri saya. Selamat berfikir dan selamat berjuang kepada PEJUANG PUNK/HC! merahdanhitam@yahoo.com <— ini adalah emil saya,hanya untuk kamu lihat. Akhir dari saya : Indie Adalah Politikal. Bersama Mewujudkan Masyarakat Aktivis!

Ibrahim : Ganyang #6 bakal keluar tak lama lagi, so tunggu, walaupun tak best, bestkan kan jugak, kalau tak aku kutuk hangpa tak support scene, ok tak. Kotek aku di Ibrahim Ngah Ahmad / 43 Kampung Dusun Hulu/ 32800 Parit/ Perak atau e-mail kat: ganyang.zine@excite.com, mari sama-sama melastik bintang ke langit...

Isma : buat apa yang kamu suka. Hapuskan undang-undang terutamanya undang-undang jalanraya. Kepada mat pitt, bila ko nak kawin (aku tunggu ko kawen dulu la isma..kang orang kata langkah bendul plak.. bengkak telur..muahahah-ediotor).. hahahha... dan kepada semua.. DIY rules... hahahha..



Berry : Terima kasih yang tak terhingga saya ucapkan kepada saudara Pitt kerana sudi memberi peluang kepada saya untuk menjadi sebahagian peserta dalam sesi temuramah untuk isu kali ini (sama-sama-ediotor). Maaf dipinta jika saya ada melakukan kesalahan dari apa jua aspek dan bidang sekalipun. Sesungguhnya ianya dating dari diri saya yang lemah ini. Lontarkan kritikan anda dan hubungi saya di xmoshi2berryxkun@yahoo.com.

★

Sekalung penghargaan kepada semua pihak yang terlibat dalam temuramah yang tidak seberapa ini.

-EDIOTORI-

dan dah divandalisme oleh kekawan punk kita, punk pun punk jugak, tapi begang tetap begang.

Isma : vandalisme itu seni.. yup.. mungkin kot...macam grafiti.. itu dah macamart ler.. tapi di kira vandalisme buat masyarakat.. tapi jangan la sampai menyusahkan orang lain. Kalau dah rosakkan barang orang tu bukan seni namanya. Itu celaka namanya..

Berry : Punk itu seni. Ya, saya percaya dengan ungkapan ini. Tetapi, saya rasa vandalisma itu perlulah bertempat. Jika anda rasakan lakaran dinding yang penuh warna-warni disertai dengan 1001 macam mesej yang menyedarkan, saya rasa ianya merupakan satu seni yang manis. Namun jika anda merosakkan sebuah telefon awam dalam sebuah kampong yang terpencil yang jauh dari dunia luar, saya rasa ianya merupakan satu kekejaman. Kalau 200 orang penduduk kampong yang hanya bergantung kepada sebuah telefon awam tersebut dan menghadapi kecemasan lalu ingin berkomunikasi dengan cepat, tanpa servis komunikasi yang sempurna, ianya agak melampau. Fikir dahulu sebelum bertindak.

..Sekiranya anda diberikan wang sejumlah sejuta.. apakah yang akan anda lakukan dengan wang tersebut?

Dhani : Sejuta sahaja? Kenapa tidak 3000 juta? Sejuta adalah nilai yang sangat sedikit bagi saya. Saya bercadang mahu membina sebuah banglo yang bernilai rm500 ribu, memiliki beberapa buah kereta mewah yang bernilai lebih kurang rm200 ribu sebiji. Saya juga ingin membeli sebuah pulau yang dilengkapi dengan pelbagai prasarana seperti mana yang terdapat di Pulau Langkawi; yang mana saya akan berikan nama pulau tersebut sebagai Dhani's Island. Untuk bergerak ke Dhani's Island, saya memerlukan sebuah jet peribadi. Harga sebuah jet sudah pun melebihi sejuta bukan? Jadi wang sejuta ringgit adalah sangat tidak mencukupi bagi saya!

Ibrahim : Mestilah aku kaya! Itulah kesan dari peristiwa itu. Tak tau lah nak buat apa, cuba bagi dulu RM1,000,000.00 lepas tu kita tengok hasilnya.

Isma : tak tahu.. release stuff banyak-banyak.. Tak pun kawin.. sebab aku nak jadi macam ko.. hahahaha (banyak la lu isma..-ediotor)

Berry : Ho ho ho. Mestilah saya nak balas jasa kedua orang tua saya dahulu kerana tanpa mereka, siapalah saya di dunia fana ini. Selepas itu, saya tak bolehlah hanya fikirkan kepentingan diri sendiri sahaja. Orang lain pun perlulah merasa kebahagian sama. Tetapi, bagi yang sudah kaya tu, tak payah la ye. Saya akan dermakan wang yang selebihnya kepada badan kebajikan. Kalau tidak pun, saya akan bahagikan wang itu kepada semua kolektif di Malaysia. Selepas itu, bolehla kita melakukan aktiviti yang menarik dan bagus dari duit tersebut. Ye tak? (yaaa.. –ediotor)

..Adakah anda rasa publikasi berbentuk zine atau newsletter perlu disebarkan kepada mereka yang bukan 'punk'?

Dhani : Untuk apa anda memberitahu kepada kawan-kawan punk anda yang sudah pun tahu apa itu punk? Tapi rasanya masih ramai punk yang TIDAK FAHAM apa itu punk. Ramai orang tahu apa itu punk, tapi tidak ramai yang faham apa itu punk. [sila rujuk jawapan saya di soalan no.5]

Ibrahim : Perlulah kerana jika anda inginkan fanzine anda didalam dunia punk/HC sahaja anda akan lama-lama akan terikut dengan birokrasi scene yang kekadang aku pun tak paham, so keluarlah kemerata-rata alam, jangan dibiarkan pengetahuan dan aspirasi anda diperam macam jeruk mempelam.

Isma : ok aja. Kalau ko suka.. berani bagi percuma le.. ini konon nak bagi semua orang baca.. lepas tu Buat kaler-kaler.. jual mahal-mahal.. alasan biar dia menarik.. lepas tu register dekat kerajaan sebab nak letak kat kedai.. last-last jadi majalah hiburan masa kini.. semua orang gembira..

Berry : Saya rasa perlu kera saya rasa setiap penghasilan zine dan newsletter itu pasti mempunyai agendanay yang tersendiri. Begitu juga dengan penghasilan majalh kecil Pinochio. Pinochio untuk semua. Jika hanya untuk rakan-rakan dikalangan kita sendiri, tak payahlah saya nak susah-susahkan diri untuk mewujudkan satu isu yang mampu dibincangkan bersama untuk dimuatkan dalam majalah kecil saya itu. Lebih baik saya copy dan pastekan dalam majalah Pinochio itu dari sumber-sumber yang saya curi dari zine-zine dan newsletter kawan-kawan saya yang lain. Isinya tak sama ke?

" Know god, know peace.. No god, no peace" ..pandangan anda (kalau tak nak pun takpe)

Dhani : Kuoting yang cantik.<— ini pandangan saya. Boleh saya tahu dimana kuoting ini diambil? (ntha la labu..pokcik pun dah lupo-ediotor)

center of Evian with a blanket of tear gas as anarchists and anti-capitalists smashed most of the exposed glass in the area, earning applause from demonstrators on the street and condemnations from demonstration organizers in the media. Two buildings were torched with molotov cocktails and several vehicles were destroyed, while clothing shops and petrol stations were smashed and ransacked. One demonstrator was seriously injured after falling from a bridge when a cop piece of shit cut the rope from which he was hanging to spread a banner.

June, France:

Class War Escalates Across the Country!

The social movement against the French government's planned pension reforms has been escalating since it began in May of 2003. Hundreds of thousands of workers took part in two general strikes and massive demonstrations throughout the month to oppose reforms that will force people to work longer to receive full pensions. On June 3, about 5,000 people in Calais marched to a highway and were brutally attacked by riot police with batons and tear gas. On June 5, the regional office of the employers' federation MEDEF in the port of La Rochelle was set on fire and several other MEDEF offices across the country were attacked. On June 6, striking workers disrupted train and bus service in Marseille and Paris. Demonstrators cut power lines at the Gare de Lyon train station in Paris, halting trains for hours. Striking bus workers and supporters blockaded a bus depot in the northern suburbs of Paris, armed themselves with baseball bats and fought with riot police. Sanitation workers in Lyon dumped garbage in front of City Hall. Striking teachers also occupied bus depots and train tracks. On June 10, tens of thousands of people marched through Paris, as France was hit with its third general strike since the beginning of May. Clashes with the police broke out in front of the National Assembly, while politicians discussed the reforms inside. Striking workers and a contingent of about 100 anarchists fought back against baton charges, tear gas and water cannon attacks by tearing up cobblestones and throwing them at the riot police. Barricades were built in the streets and set on fire, as police drove the demonstrators back. About 350 people escaped into an opera building, only to be attacked again by riot cops. 60 people were arrested. Societe Generale economist Olivier Gasnier commented on the day's events by saying "The radicalization of the strikes, the images of violence like those seen in Paris could disturb consumers' peace of mind." The strikes have cost the French economy hundreds of millions of dollars and are frightening away investors. In Lille workers set fire to the Coventry factory and took packages of detergent to the demonstration downtown where tens of thousands were marching through the streets. Strikers threw the packages of detergent at riot police for an hour, giving the filthy pigs a good wash. Police then fired tear gas, charged the demonstrators and beat some of them with batons. At 5:00 am in the morning hundreds of dock workers, railway workers and fish merchants set up blockades at the port in Boulogne sur Mer, set them on fire and defended them against riot police tear gas attacks until 4:00 am the next day. In Nice workers occupied the National Theatre of Nice, produced leaflets explaining their action and used the space to hold meetings concerning the social struggle. Demonstrations also took place in Marseille, Rouen and Nantes. On June 11, 200 people took over and occupied the Town Hall in Toulouse and closed the doors to the police. On June 12 the National Opera of Lyon was occupied by 200 people and the space was used to hold assemblies and plan future actions. Another action targeted the Pathé Cinema in Lyon, forcing it to shut down for the day. In Lille three major highways were blocked by groups of 300 students, workers and unemployed people. A spontaneous demonstration of more than 1,000 people marched through the streets of the city as people blocked the doors of businesses and government offices with trash bins and attempted to push through riot police lines. The office of the Union of the Presidential Majority (UMP) was trashed as workers dumped garbage, water and detergent inside the buildings. Demonstrators chanted, "UMP: Fascist Political State!" Major road blockades were also set up in Toulouse, Avignon, Paris, Bastia, Perpignan, Toulon and Marseilles. The social war continues as direct action and sabotage spread across France, disturbing the peace of the ruling class.

June 13, Indonesia:

Boss Speared After Sacking Of Workers

Jakarta: Workers fired from a Volvo dealership attacked their Swedish boss with spears during a dispute over severance pay. Michael Olsson was stabbed in the back and slashed in the face at a meeting with the workers in Balikpapan, East Kalimantan on the island of Borneo. Four men have been arrested in the attack. Three were among 31 workers who had recently been fired from the dealership. Olsson, an executive with local Volvo dealer PT Eka Dharma Jaya, negotiated with the workers, who were demanding that eight managers also be sacked and that the company give them $12 million in compensation. Some tribal groups on Borneo Island have carried out bloody attacks in recent years on settlers from other parts of Indonesia. Labor strife is common in Indonesia and is partly to blame for a drop in foreign investment in recent years. Multinationals complain of having to endure violent strikes and whingers who attempt to appropriate money by blockading roads and attacking factories.

June 13, Cambodia:

Workers Kill Cop During Protest, Threaten To Burn Down Factory

Phnom Phen: Police opened fire on stone-throwing factory workers demanding higher wages, a clash that left at least two people dead and 26 injured, most of them cops. The workers had been demonstrating peacefully for the last five days in front of the garment factory on the outskirts of the capital, but the protest turned violent when police blocked them from marching toward the city's center. The workers threw stones

at police, who fired into the crowd. One worker was killed by a bullet wound to the chest and a pig died after being hit on the head with a stone.
The Terratex Knitting Garment International Factory is owned by a Hong Kong businessman. Workers demanded higher salaries and the reinstatement of a recently fired union worker. A pig defended the police action. "They wanted to burn the factory, that's why we had to stop them," he told The Associated Press. Cabinet spokesman Khieu Thavika said 26 people were injured. Eighteen were cops, police said. The wounded protesters included a woman struck by shrapnel and three men hit by bullets, according to witnesses. The demonstrators, numbering a few hundred, regrouped in alleys after the shooting and set fire to a motorcycle as police reinforcements and fire trucks arrived in the area. Other factories closed when hundreds of workers walked off their jobs, adding to the confusion. The garment industry is Cambodia's main source of foreign revenue and urban employment, with about 200,000 people working in more than 200 factories. Cambodia exports about $1 billion in textiles each year, most to the United States.

June 20-25, California:

Thousands Protest WTO Biotech

Sacremento: Billed as possibly the "next Seattle," only a few thousand turned out to demonstrate against the agricultural branch of the World Trade Organization. The crowed was a mix of liberals, anti-globalization activists, environmentalists, and anarchists. The first day started off with some dumpster fires and marches, but the incredible police presence gave an indication of what protesters would be up against. The next day saw minor resistance in the streets, including a decent size black bloc, but the march was quickly funneled by the pigs (and their plain cloths liberal helpers) into the park where it began. Along with helicopters, armored pig-mobiles, tazers, and at some accounts a 4-1 pig to anarchist ratio, the black bloc was fragmented and promptly suffocated. Drums, people in groups larger then 10, and masks were made illegal during the convergence, where the energy, preparation, and numbers of protesters seemed no match for the overwhelming police presence. According to one anarchist, "The three days served as a lesson that tactics need to be re-evaluated." The "Days of Action" in the U.S. have become stale and predictable and filled with many who are no allies to anarchists.

July 7:

Police Attack Anti-IMF Protestors

Dominican Republic: Hundreds of people, mobilized by popular organizations, protested against price hikes and the International Monetary Fund (IMF). Confrontations with police left several injured. The police fired gunshots and tear gas bombs at the hundreds of protestors, some on donkeys, some on bicycles and others on foot, who were marching against the signing of an accord between the government and the IMF.

July 10-11, Greece:

Arson Attack in Solidarity with N17

Athens: A newly appeared militant group claimed responsibility for the attempted bombing of an American insurance company, raising fears of renewed urban violence ahead of the 2004 Olympics. Calling itself Popular Revolutionary Action, the group said it targeted the central Athens offices of the American Life Insurance Co. on July 11 as an act "against American imperialism and its local minions." No one was hurt when the bomb was destroyed by controlled explosion. Police said the five-page statement, sent to an Athens newspaper, resembled proclamations issued the disbanded Greek terrorist organization November 17, whose alleged members are currently on trial. In the statement, the group said it would not carry out attacks during the Olympic Games. But the possible resurgence of far left urban guerrilla groups would unsettle Greek authorities who said they had defeated domestic terrorism after a crackdown last year on November 17. On July 10, a police car and a bank branch were damaged in arson attacks believed to have been carried out by anarchists, also out of solidarity with November 17. (See Issues #10-13 of "Green Anarchy", and the current "Letters" section for more information and analysis on N17.)

July 29, Nigeria:

Village Women Control Oil Site

Warri: Toting babies and stirring cooking pots, village women occupied a Shell Oil installation in a peaceful demonstration amid surging ethnic violence in Nigeria's restive oil delta. At least 20 people have been killed in the Niger Delta since mid-July in attacks allegedly linked to tribal competition for oil revenues. The 80 local women, aged 25 to 60, have set up house in Shell's Amukpe pipeline station, after a takeover in early July. They were demanding the company's Nigerian subsidiary keep its promises of jobs and other benefits for villages in the forested Niger Delta. The women captured the station by driving out workers and changing the locks, protesters said. Their action comes in response to the company's moves to build a chain-link fence around the station - preventing the women from drying the vital local staple, manioc, in the heat of gas, flared as an unwanted byproduct of oil. Shell officials said the company had fenced off the site to protect villagers from being hurt by the burning gas. The women's protest forced the company to shut the pumping station, which normally accounts for production of 40,000 barrels of crude a day. Altogether, a wave of protests, kidnappings and ethnic violence since March have led Shell and Chevron/Texaco to cut production by a total of 300,000 barrels of crude a day - one-eighth of Nigeria's total production of 2.2 million barrels daily. Nigeria is Africa's largest oil exporter and the fifth-biggest source of U.S. oil imports. Women have taken over oil installations before over the past year, but Niger Delta residents charge oil companies are slow to keep the promises they make in negotiations to end the takeovers. Ethnic tensions, meanwhile, are running in nearby towns and villages defended by troops in sand-bagged emplacements



Ibrahim : Tak tahulah, Aku masih teringat satu penyataan dari kawan aku, " kita tidak boleh mengubah satu sistem dalam masa satu hari ", aku rasa ia amat padan dengan persoalan ini. Politik yang diamalkan dinegara kita amat kompleks dimana ia diwarisi dari penjiwaan masyarakat terhadap maksud politik itu sendiri. Politikus sendiri amat degil mengubahnya walaupun mereka sedar, yang mana ingin mengubah dikatakan pengkhianat. Sedar tak sedar politik sebenarnya amat besar pengertiannya walaupun di Malaysia ia dianggap bersifat kepartian. Bagi kita didedahkan dengan politik sejak masih kecil, kita melihat betapa kompleksnya peranan seorang bapa dalam menentukan hala tuju anak-anaknya, itupun boleh dianggap politik, dimana kredibiliti seorang bapa diperlukan untuk memastikan anak berjaya dalam hidupnya. Bagi aku apa saja yang menyumbang kearah perubahan perlu dititik beratkan walaupun berat mata memandang, perubanhan mestilah bersifat dimana kesedaran dan penjiwaan perubahan itu terhadap rakyat semuanya. Mungkin komuniti kita sahaja tidak mampu untuk mengubah apa yang ada dalam masyarakat jikalau tiada sokongan dan mampanan dari golongan yang lebih tampak arah perjuangannya. Apa pun jangan putus asa kerana sedar tak sedar apa yang disumbangkan oleh kelompok kita lebih bersifat kearah proses perubahan itu sendiri, apa-apa peristiwa pun mesti dimulai dengan tahap kesedaran baru ia boleh merubah sesuatu arus.

Isma : aku bukan tukang tilik.. nak ramal masa depan. Jadi aku malas nak jawap..

Berry : Hmm, saya sendiri kurang pasti dengan jawapan untuk pertanyaan ini. Sebab sejak saya dilahirkan, sehinggalah ke hari ini, system atau kerajaan yang sedia ada ini tidak pernah musnah atau dihapuskan. Tetapi kuasa untuk pemindahan pemerintahan dari satu kerajaan yang sedia ada kepada kerajaan yang baru, mungkin mampu difikirkan. Namun untuk menghapuskannya terus telah mewujudkan satu tanda Tanya. Adakah kita mampu?

National Services akan dimulakan pada tahun hadapan. Apakah pandangan anda tentang program ini?

Dhani : National Service Suck. Kenapa? Kerana untuk dikambingkan sebagai seekor askar kerajaan adalah sangat saya benci. Walaupun saya akan menerima surat tawaran untuk menyertai National Servis, saya akan cuba untuk tidak menghadiri program tersebut. (ek elehh..yo-yo jek :p –ediotor)

Ibrahim : Adik-adik aku dan kita semua beserta anak-anak aku, kau, menteri-memteri tu termasuk Najib akan jadi robot, macam cerita Matrix. Malaysia ni pemimpin dia degil, tak ambik ikhtibar negara lain yang dah amalkan sistem ni macam Taiwan, South Korea dan Finland, nanti budak-budak tu bunuh diri dalam kem tu baru le gubal sana, gubal sini, dewan negara sana, dewan negara sini, bullshit!.

Isma : aku rasa national service tu tak rock ah.. aku rasa mesti bosan. Kalau aku kena pergi. tapi aku nasib aku baik, aku terlepas aku tak kena benda-benda tu. Biasalah kerajaan nak tunjuk diaorang buat kerjer.. tapi perasan tak sebelum idea national service tu. Kerajaan dah gunakan media, kononnya Malaysia-singapore nak berperang.. pasal isu air lah.. apa pulau apa entah nak rebut.. tiba-tiba jer lepas tu ada national service.. politik biasalah.



Berry : Saya inginkan kebebasan. Kudrat diri ini hanyalah untuk masyarakat bukannya untuk kerajaan. Saya yang berkuasa mutlak terhadap diri saya. Saya ingin menjadi pejuang rakyat, bukannya menjadi mangsa belasahan pemerintah.

Vandalisme adalah satu seni. Percaya atau tidak?

Dhani : "vandalisme adalah sepasang kekasih yang menulis nama mereka di atas sebatang pokok."

Ibrahim : Tengok pada niat seseorang tulah, kalau protest tak tentu kira, tak boleh jugak, tahulah government yang buat public facilities tu tapi kalau cuba adik beradik kau sakit nak beranak, tiba-tiba ada satu je ada satu je public phone

Berry : Kita sememangnya masih belum merdeka atau dalam erti kata lain mendapatkan kebebasan yang sebenar. Kemerdekaan yang kita kecapi selama ini bukannya kemerdekaan yang kita perolehi melalui perjuangan yang sebenar, sebaliknya ianya merupakan satu kemerdekaan yang diberi dengan syarat kepada Malaysia. Nak kata apa lagi? Terpulang kepada anda.

„Apakah pandangan anda tentang mereka yang hanya tahu bercakap tetapi tidak cuba melakukannya walaupun sedikit .. " perjuangan itu adalah pelaksanaan kata-kata.."

Dhani : Yah, perjuangan adalah perlaksanaan kata-kata. Tapi apa yang punk di Malaysia ini perjuangankan? Saya tujukan soalan ini kepada mereka yang bergelar PEJUANGAN PUNK/HC. [sila hantarkan jawapan anda ke alamat emil saya dan saya akan cuba untuk tidak membalas emil anda]

Ibrahim : Memang aku setuju, kira mereka lebih untuk melobi sesuatu. Ia bukan terjadi dalam negara sahaja, kat luar pun sama, ada tu yang tak berpijak langsung kat bumi yang nyata. So dia ingat dia kat Planet Utarikh kot, so dia bikin apa-apa saja suka-suka hati..... apa punya orang da. Aku pun tak tahu macamana nak mentafsirkan soalan kau berkaitan dengan produk-produk yang membahayakan kesihatan tu, pertama aku buat semua benda tu, Cuma lately aku slow motion sikit sebab dah tua beb, dada pun sakit memanjang, kuk, kuk, kuk. "Yang hang gelak apasal babat, kira hang suka la aku sakit haaaaaaaaaaaa...." (Iklan Sebentar), macam kita yang dibesarkan dinegara yang mengamalkan ideology pasaran terbuka mesti tidak terlepas dari tebiat ni, tapi ada juga yang mampu menahan semua ni. Kita tengok kat kedai-kedai dijual berlonggokan bebenda ni, kadang-kadang bebudak pun boleh beli, kalau kita nak kaji macamana nak hapuskan semua ni, Cuma bila timbul rasa benak dihati untuk berubah tu berubah le, "tengok atuk hari-hari sakit, tak tahu nak buat macamana dah cu" (Iklan lagi), rasa baik aku dibesarkan kat Tibet ke, Siberia ke, boleh hidup lama sebab kat sana non-polluted region, tapi aku rasa bab hipokrit memang betul, kalau bab nak menunjuk belang aku rasa scene Malaysia jatuh tempat pertama le, termasuk le aku ni "hah, hah, hah..... Rasakan kau Siti Nurhaliza, aku ceraikan dengan talak lapan juta" (Iklan lagi), tapi biasa le manusia, tak puas hati dengan jawapan aku kira boleh kontek aku balik le, okay tak.

Isma : suka dia lah nak buat apa. Asal dengan benda tu, dia bahagia. Okay aja selagi dia tak menyusahkan orang lain.. tapi bosan gak layan tukang karut ni. Kadang-kadang. Layankan aja..

Berry : Bagi saya perkara ini terletak pada diri sendiri. Jika mereka rasa mereka mampu lakukan revolusi mahupun evolusi dengan hanya duduk bergoyang kaki di rumah, teruskan! Tiada siapa yang mampu menghalang. Kemudian banggakan diri anda dengan zine yang telah anda hasilkan dan band anda yang sudah semakin dikenali ramai. Kemudian anda kutuk mereka yang bodoh dungu. Dan tidurlah sepuasnya dengan stuff anda yang bersepah-sepah dirumah.

„Punk kini telah dieksploitasi. Contohnya cara pemakaian anak2 punk telah dipopularkan dan dijadikan fesyen oleh industri fesyen. Punk mangsa kepada kegilaan fesyen. Komen anda.

Dhani : Kapitalis akan merebut segala peluang yang ada untuk mengangut keuntungan.

Ibrahim : Eksplotasikan mereka balik, belilah baju mereka bila ada sale maut kat KL dan belilah barangan bundle dan Siam sebab kau nak pakai apa pakai la, suka kita orang lah.

Isma : ala.. standard ah...dah nama kapitalis.. selagi benda yang di hasilkan itu mendapat profit bagi diaorang. Nak buat macam kita tak berkuasa untuk membuat apa-apa.

Berry : Punk itu indah. Keuntungan yang melampuan dalam dunia kapitalisma ibarat darah yang mengalir di dalam badan ekonomi dan pembangunan. Punk hanya merupakan segelintir mangsa yang tersungkur kaku menerima nasib yang malang. Fesyen tetap merupakan fesyen. Rasanya, siapa yang menyebabkab perkara ini terjadi?



Adakah keamanan akan dicapai sekiranya system atau kerajaan yang sedia ada dimusnah dan dihapuskan?

Dhani : Jika dilihat kepada sosio-politik masyarakat di Malaysia, untuk hidup tanpa kerajaan buat masa sekarang adalah sesuatu yang amat mustahil. Ini kerana masyarakat belum membuat sebarang persediaan kearah kehidupan yang tiada kerajaan. Yang paling munasabah sekarang di Malaysia adalah mencari keamanan dengan menukar tampuk pemerintahan kepada kerajaan baru. Namun untuk menukar kerajaan bukanlah suatu kerja yang mudah. Pilihanraya hanyalah gimik kepada pertukaran sesebuah kerajaan. Kuasa rakyat di Malaysia tersangat lemah!

after rival Ijaw and Itsekiris tribal fighters launched retaliatory raids. Villagers said the tribal battles were motivated by competition over oil profits. Activists have long accused the Nigerian government and multinationals of diverting most of the money away from the Delta - where most of Nigeria's oil is pumped - and leaving ethnic militants to fight over the remainder. Despite its mineral riches, the Delta is one of Nigeria's most impoverished regions.

August 14, Chile:

Police Attack Demonstrators During First General Strike Since Pinochet

Santiago: A clash between police and protesters injured one cop and resulted in some 70 arrests during Chile's first general strike since the fall of the Pinochet regime 13 years ago. The clash broke out when police tried to block protesters from marching along Santiago's main street, near the presidential palace. Police used tear gas and water cannon to break up the crowd, which responded with sticks and stones. The cop was injured as a group attacked police vehicles. About 3,000 marchers participated. Protesters also tried to block roads near Chile's copper mines. Chile's main labor federation, CUT, called the strike to demand more dignified treatment for workers and a rollback of the country's free-market economic policies. The CUT labor federation claimed to have stopped 80 percent of business activity. A bus was sprayed with petrol and set alight in the Renca district of northern Santiago after the driver was threatened with a gun. It was not known who carried out the attacks. Twelve were arrested in a working class neighborhood, La Florida, when drivers blocked the principal street with their taxis. In the port of San Antonio, 100 kilometers (60 miles) west of Santiago, a dozen
protesters were arrested after a CUT meeting. About 150 cars and trucks blocked the road between Calama and the Chuquicama copper mine, 1,250 kilometers (775 miles) north of Santiago, in a bid to keep workers away from the key facility. Police thwarted a similar attempt to block a road that links Rancagua with the copper-rich area of El Teniente, some 100 kilometers (60 miles) south of the capital. The strike did not affect production at the mines, which are state owned and among the world's main copper suppliers. In Punta Arenas, 2,180 kilometers (1,350 miles) south of Santiago, six protesters were arrested. Police disassembled a non-explosive artifact whose cables and batteries were made to resemble a bomb. Seven others were arrested in Rancagua, 80 kilometers (50 miles) south of Santiago. It was a series of strikes at Chile's copper mines in the early 1980s that spelled the beginning of the end for the military dictatorship under Augusto Pinochet, which lasted from 1973 to 1990.

August 26, Honduras:

Riot Over IMF Reforms



Tegucigalpa: Demonstrators clashed with riot police in the capital city, as protests escalate against reforms ordered by the International Monetary Fund. Some protesters threw molotov cocktails and police responded with tear gas and rubber and wooden bullets. Twelve people and nine pigs were injured, buildings were damaged, including banks and a McDonald's, and streets were blocked overnight by burning barricades. More then 100 organizations were involved, including unions, grassroots activists, and indigenous groups, making it the largest protest in Honduras in 10 years. People have been angered by the government's efforts to secure a $1 billion IMF loan, which comes, of course, with demands for sweeping deregulation, privatization of utilities, and wage-freezes for public-sector workers. Condemning the protests, President Ricardo Maduro insisted that he will not back down to "blackmail".

September 5, Greece:

Revolutionary Struggles Claims

Bombing of Court Complex

Athens: Two powerful time-bombs exploded in Athens' main court complex in attacks the government linked to the trial ofsuspected members of Greece's largest urban guerrilla organization - the November 17 Revolutionary Group. The twin blasts, which injured a police officer and damaged a building in the closely guarded compound, also elevated concern among security officials preparing for the Athens Olympics now less than a year away.

Note: We cannot cover all of the daily activities in worn-torn regions, such as Palestine and Iraq, but we hope to have an anarchist perspective on the Palestinian struggle in our next issue - Winter (#15), and check-out the next page for an article on the Iraqi resistance to the U.S.War-Machine.

DATE?!, Canada:

August, Canada:

Protesters Trash Buildings

During World Economic Forum

As trade ministers from 25 countries met to discuss their schemes for global domination and exploitation, protesters rampaged through the streets and smashed up Burger King, the Gap and a Canadian Forces recruitment center. About 100 people were arrested.
as we go to press...



September 10-14, Mexico:

WTO Talks Collapse

Cancun: The 5th Ministerial meeting of the World Trade Organization collapsed on September 14 following four days of mass demonstrations which provided developing nations with political leverage to achieve equal footing with wealthier countries. Caught between worldwide protests and a "G21" coalition of developing nations within the WTO, the rich nations failed to impose their will and failed to divide the G21, and are now talking about scrapping the WTO altogether. An estimated 10,000 people marched against the WTO on September 14 and to commemorate the death of South Korean farmer Lee Kyung-hae, who took his own life in protest against the WTO's agricultural policies. When the march arrived at the police barricade at "kilometer Zero," an all-female bloc of activists dismantled the checkpoint fence as an anarchist security cordon guarded the flanks. As the developing countries, led by African delegates, walked out of the summit, anti-globalization activists declared victory. (More on Cancun in the next issue of Green Anarchy.)

Taken From Green Anarchy wepage.



Dhani : Saya mula terlibat dengan dunia indie (indie pun indielah..janji ko bahgia-ediotor) ini sejak tahun 1999. Ternyata saya masih baru. Ilmu pengetahun saya tentang indie masih ditahap minima. Tarikan utama saya melibatkan diri dalam dunia indie ini adalah alunan musiknya yang cantik. Ditambah pula dengan lirik politikal yang cantik, menjadikan musik indie merupakan senjata utama yang bahaya dan penting dalam mengubah struktur sosio-politik masyarakat. Maklum sajalah, orang malaysia ini lebih menggemari musik yang shahdu berbanding musik yang 'ganas'. Setuju? (perlukah saya menjawap – ediotor)

Ibrahim : masa kecik dulu mak aku tak galakkan aku main guitar kapuk abang aku, yang lain-lain tu tak buat cuma fanzine je.

Isma : first sekali dengar bad religion album dia yang mana entah... aku suka musik dia... aku suka baca lirik dia.. best.. tapi aku dah tak dengar sangat band tu sekarnag... kaset dia mahal..

Berry : Hmm..seingat saya di kala mana saya mula mengenali Sejarah Melayu yang ditulis oleh Tun Sri Lanang, dan disaat ketika itulah saya mula mengenali hc/punk. Tetapi, pada waktu itu agak sukar untuk saya mendapatkan bahan bertulis. Disebabkan hc/punk ini unik dan penuh tersembunyi dengan 1001 macam persoalan yang belum terjawap, maka hati nurani ini turut tertarik untuk menyelami perasaan hc/punk ini. Dahulu, saya suka makan di McDonald. Tetapi sekarang tidak lagi. (Mcm iklan ler plak-ediotor) Dahulu, saya suka pakai pakaian yang mahal. Tetapi sekarang tidak lagi. Dahulu saya sukakan kemewahan. Tetapi, sekarang tidak lagi.

Sememangnya kita tahu yang racism itu adalah bagai satu gunung berapi yang bakal meletus dalam masyarakat kita yang berbilang kaum ini.. Kes-kes perkauman acapkali berlaku tetapi cuba disembunyikan oleh pihak kerajaan untuk menutup kegagalan mereka. Apakah cara yang boleh kita lakukan untuk menghapuskan racism ini?

Dhani : Anda mengaitkan kes-kes perkauman dengan KERAJAAN bukan? Maka, secara logiknya, PENGHAPUSAN INSTITUSI KERAJAAN akan menghapuskan aktiviti perkauman yang ada yang hanya disebabkan oleh kerajaan. Perlu saya hurai lebih lanjut tentang kerajaan?

Ibrahim : Senang je, kesedaran kerharmonian dan hormat satu sama lain, aku tak salahkan bangsa aku je, bangsa lain pun kena ikut serta sekali, jangan kau acapkali bising-bising anti racism tapi kat luar sana ada kaum minority yang cuba menimbulkan prejudis tak betul jugak, semua kena bersatu sebagai umat manusia tak kira kau Melayu, Cina, India, Dayak, Iban, Kadazan ataupun Senoi Prag, yang penting kita umat manusia, sebab kita tak mintak nak jadi bangsa tu, kalau boleh pilih-pilih baik jadi Latinos boleh jadi pelakon "Secreto De Amor".

Isma : ubah diri sendiri. jangan asyik salahkan orang lain.

Berry : Kita sendiri yang mencorakkan permainan ini. Cuba kita wujudkan permainan kita sendiri. Tetapi bagi saya di saat dan ketika ini, ianya sudah agak sukar untuk dilaksanakan kerana kerajaan tidak sudah-sudah dengan Malay Priviledge mereka. Perlembagaan Persekutuan telah memperuntukkan perlindungan untuk Malay Priviledge. Cuba kita sendiri yang mendapat kuasa menjadi eksekutif dan kita gubal perlembagaan ini, kita hapuskan segala priviledgenya. Hasilnya kesamarataan antara kaum dapat dikecapi. Logik untuk diterima akal fikiran ke tidak ni?

Setiap 31 ogos, negara kita akan merayakan hari kemerdekaan. Bermacam-macam acara yang dijalankan/dianjurkan oleh kerajaan kononnya untuk merayakan kemerdekaan negara kita. Adakah kita betul2 merdeka pada pandangan anda?

Dhani : Pandangan saya? Pandangan saya agak kabur sehinggakan saya terpaksa memakai kaca mata untuk menjadikan pandangan saya menjadi lebih baik.

Ibrahim : Minda kita yang tak merdeka lagi, betul ke kita dah merdeka, bukankah kita dah merdeka dari zaman Melaka lagi, nak merdeka dari apa, Orang Putih? Jepun? Belanda? Ataupun hantu raya yang bernama Mahathir, merdeka tu terhenjutkan-henjut kat Dataran je ke, itulah bila manusia tak tahu sejarah yang betul, semua kat TV dan text book dikatanya betul, tak "kiri" betullah lu mat.

Isma : merdeka abis.. hahahah.. tujuan sambut merdeka dekat negara ini sebab nak gembira jer.. sebab masa merdekalah boleh tengok apa-apa konsert free, tengok orang racing motor, kereta, awek, pakwe. Apa-apa jer lah.. merdeka sekarang tak der maksud apa-apa lagi dah. Merdeka cuma hari untuk orang bergembira dan masa untuk berhibur. Sebab semua orang sambut. Baru true Malaysian.. hahah. tapi aku rasa masa merdeka yang best dia dapat cuti free. Itu jer.. nak pegi over night, berebut-rebut itu aku malas. Baik lepak ngan member. Dapat pahala. Hehehhe.

hanya bertawakal tanpa sezarah usaha yang anda lakukan, anda mampu berjaya dengan impian anda? Jangan jadikan alasan dengan bantuan orang lain ianya mampu membuatkan anda juga boleh berjaya. Sememangnya anda telah gagal dengan impian anda.

Adakah anda rasa punk di Malaysia ini telah berjaya?

Dhani : Adakah anda tahu apa yang anda mahukan dari punk? Jika tidak tahu, bagaimana anda dapat mengetahui punk di Malaysia itu telah berjaya atau tidak? Kerana punk itu adalah anda dan bukannya saya. Punk itu adalah dia dan bukannya saya atau pun kamu. Punk adalah apa yang dia/kamu/saya fahami tentangnya. Maka harusnya anda mengetahui punk anda/dia berjaya atau tidak. Kalau kejayaan 'sebenar' punk [apa yang punk 'sebenarnya' mahukan. atau apa yang punk dalam buku mahukan], maka dengan selamba saya berkata punk di Malaysia tidak berjaya! Masih tidak berjaya??? Kenapa??? Bacalah buku dan anda akan mengetahui tentangnya. oooppppssssss! Sekali lagi dipesan, jangan tanya saya sekiranya anda tidak faham apa yang saya maksudkan. Maklum saja lah, saya ni budak indie.....:)

Ibrahim : Berjaya dari separuh sudut dan tak berjaya dari separuh sudut lagi, pikirkan.

Isma : berjaya? Apa yang di maksudkan dengan kejayaan punk? Berjaya sebab ramai orang? Berjaya sebab banyak budak punk yang into political? Berjaya sebab musicnya masuk dalam pasaran mainstream? Berjaya ke tu? Aku pun tak tahu, apa yang di maksudkan kejayaan punk bagi kau.. aku pun nak tahu gak.. (aku tanya ko..ko tanya aku balik..biol la ko nie isma..miahaha-ediotor)

Berry : Anda lihat sendiri dengan pandangan anda dan anda fikirkannya. Dan anda perhatikan sejak penglibatan anda sehingga masa semasa. Adakah wujudnya sebarang perubahan? Baik atau tidak? Semakin teruk atau tidak? Adakah anda gembira? Adakah anda semakin matang? Bagaimana dengan mereka yang lain? Bagi saya, kita masih belum mencapai kemenangan yang hakiki.

"Punk adalah aktivis..". Setuju? Komen anda.

Dhani : Ini ayat saya kan? Kamu pasti pernah terdengar saya menyebutnya masa kita berborak kat kedai simpang tempoh hari kan? :). (eh..ye ke awak? Tak perasaan la plak awak..–ediotor)

Ibrahim : Tak setuju, punk tu manusia...

Isma : punk adalah aktivis? entah.. aktivis ker tak aktivis ker.. .peduli apa..

Berry : Punk tidak semestinya aktivis dan aktivis tidak semestinya punk.

Adakah anda seorang straight edge? Apakah pandangan anda tentang straight edge? Adakah ianya sebagai satu trend atau sebaliknya?

Dhani : Saya sangat membenci untuk meminum arak ketika kesunyian/keseorangan. Meminum arak beramai-ramai bersama rakan-rakan adalah sesuatu yang sangat menyeronokkan. Saya juga sangat mengidamkan melakukan zina beramai-ramai. Namun saya agak pemalu orangnya. Kerana itu saya seringkali melakukan zina secara solo dirumah. Seperti saya membenci meminum arak berseorangan, saya juga sangat membenci rokok, dadah dan seangkatannya. Saya juga amat membenci melakukan zina ketika mabuk bersama gadis yang cantik. Kerana pada ketika itu [ketika mabuk] saya tidak dapat menikmati nikmat zina tersebut, walaupun bersama gadis yang cantik.
oh. Saya sudah terpesong dari landasan jawapan sebenar. Maafkan saya. Semua yang di atas adalah khayalan semata-mata. Sebetulnya saya tidak merokok, tidak minum arak, tidak menghisap dadah dan tidak melakukan zina. Malah saya jugak tidak sxe. Sxe juga bukanlah trend. Pandangan saya tentang sxe? Menjadi sxe tidak bermakna anda menjadi orang yang lebih baik daripada orang yang bukan sxe.

Ibrahim : Bagi soalan berkaitan SxE, aku tidak mempunyai komen untuk menghurainya kerana ia tidak mejiwaan watak aku, aku tidak mahu menipu kalian dengan komen omongan sahaja kerana ia benar-benar tiada tempat dalam hatiku.

Isma : tak pernah jadi sxe dalam seumur hidup aku. Sxe counter bagi culture rock and roll masa dulu. Sebab arak, dadah tu macam culture rock and roll.

Berry : Saya suka akannya. Tetapi tidak bermaksud bahawa saya sebahagian darinya. Saya rasa ianya merupakan satu pendirian yang teguh yang dipegang seseorang. Arak dan rokok sememangnya membahayakan. Seks yang bebas sesungguhnya berisiko tinggi. Buang yang keruh ambillah yang jernih.

Bagaimanakah anda boleh melibatkan diri dalam komuniti hc/punk. Apakah yang membuatkan anda berminat dan tertarik dengan hc/punk?



Globalisasi adalah terminologi yang digunakan oleh para ahli ekonomi, media dan para politisi untuk mendeskripsikan proses memperkuat "Ekonomi Global" yang juga dikenal sebagai "Pasar Bebas" atau "Neo-Liberalisme". Globalisasi dimotori oleh beberapa institusi-institusi ekonomi global seperti World Trade Organization (WTO), World Bank (Bank Dunia) dan International Monetary Fund (IMF).

Globalisasi oleh badan-badan tersebut dideskripsikan kepada publik sebagai sebuah pemicu yang akan menaikkan taraf perekonomian semua negara di dunia—saat korporasi-korporasi mendapat profit yang besar, maka hal tersebut dianggap akan dapat meningkatkan pendapatan masyarakat sekitarnya. Tapi masalahnya, dalam prakteknya, korporasi-korporasi tersebut di seluruh belahan dunia harus mencari tempat dimana sumber daya alam dan upah buruhnya adalah yang paling murah; yang mana seringkali hal tersebut berarti juga relokasi industri-industri lokal di negara-negara Dunia Ketiga.



Dibentuk di tahun 1944, World Bank dan IMF memfasilitasi Ekonomi Global dengan memberi pinjaman kepada negara-negara Dunia Ketiga sejumlah besar dana dalam mata uang asing. Biasanya pinjaman tersebut membawa banyak kepentingan lain di belakangnya. Kepentingan-kepentingan tersebut menguntungkan korporasi-korporasi multinasional dalam memapankan jalannya memasuki negara-negara Dunia Ketiga dan membuka proyek-proyeknya yang biasanya selalu merusak lingkungan (seperti industri perhutanan, pertambangan, pembangunan dam, dll) serta mengeksploitasi penduduk daerah tersebut sebagai para pekerjanya.

World Bank dan IMF juga bertanggung jawab dalam mengumpulkan dana-dana hutang negara-negara Dunia Ketiga. Dikarenakan hutang yang dimiliki oleh negara-negara tersebut semakin lama semakin membengkak dan kemungkinan untuk dapat dibayarnya semakin kecil, biasanya negara-negara Dunia Ketiga tersebut tak mampu membayarnya dan harus mencari pinjaman lain untuk melunasi hutang yang telah ada tersebut. Lingkarang jerat hutang tersebutlah yang sebenarnya menjauhkan negara-negara Dunia Ketiga dari "kemapanan" karena demi membayar hutang-hutang negara maka dana yang harus dikeluarkan bagi kepentingan penduduk harus dikurangi bahkan dihapuskan. Karena hal ini juga maka negara-negara Dunia Ketiga terpaksa harus mengikuti syarat yang diberikan oleh negara-negara donor untuk memperbolehkan korporasi-korporasi multinasional masuk ke

negara tersebut dan dengan bebas beroperasi disana termasuk dalam menentukan upah para pekerjanya dan harga sumber daya alam yang hendak dibelinya.

Sementara WTO, yang semakin mapan, adalah badan institusi internasional yang berhak menentukan apa yang akan terjadi pada satu negara saat negara tersebut akan menjalin hubungan dagang dengan negara lainnya. Inilah yang disebut dengan WTO Tribunal. Agenda WTO adalah meningkatkan terjadinya perdagangan global—yang berarti juga mengurangi hukum-hukum dagang tiap negara atau apapun juga yang dianggap menghalangi terjadinya hubungan dagang. Hambatan dagang ini seperti yang dideskripsikan oleh tiga anggota Tribunal, dapat diinterpretasikan antara lain hukum kesehatan makanan yang diproduksi, hukum lingkungan yang melindungi spesies-spesies yang hampir punah, dan juga hukum yang melindungi HAM. Semua hukum tersebut harus dihapuskan saat dianggap menghalangi terjadinya proses dagang. Pendeknya, WTO memiliki otoritas sendiri yang lebh kuat dari otoritas negara manapun dalam menentukan hukum dan undang-undang yang berlaku di sebuah negara.



Secara esensialnya, WTO dan sistem Ekonomi Global Baru atau sering disebut sebagai Neo-Liberalisme (liberal = kebebasan tanpa batasan termasuk kebebasan untuk menindas dan mengeksploitasi), hanya akan berdampak sangat besar pada penghancuran lingkungan hidup, pengeksploitasian tenaga kerja dan melecehkan hak-hak asasi manusia. Satu-satunya yang menjadi prioritas bagi globalisasi hanyalah kepentingan bisnis bagi mereka, korporasi multinasional yang memiliki profit terbesar yang barang tentu korporasi yang paling kaya. Secara singkatnya, Globalisasi atau pasar bebas adalah juga berarti kebebasan bagi ekonomi itu sendiri—inilah imperialisme gaya baru, inilah Neo-Liberalisme.

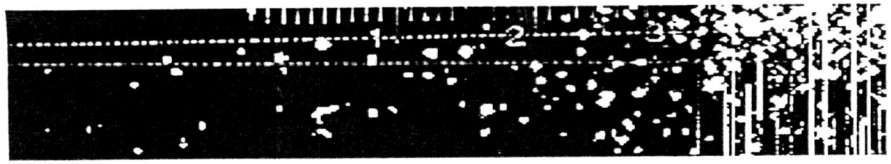

Isma : setuju...

Berry : Ya, semestinya saya setuju dengan pendapat dan pandangan anda. Jika musick yang menjadi penentunya, maka saya rasa hc/punk tidak banyak bezanya dengan peminat musick biasa kerana matlamatnya tetap sama. Minat kepada musick. Apa yang anda tahu tentang hc/punk sememangnya amat menarik bukan. Banyak perkara yang dapat anda ketahui. Dan dunia hc/punk penuh dengan cabaran. Pro-choice? Pro-life? Equality? Sexism? Racism? Fascism? Anarkis? Socialis? Dan banyak lagi bukan? Saya rasa masih terdapat ramai penulis yang berbakat dan arif dalam perkara ini. Dan saya rasa ianya pernah diperdebatkan. Jadi apa yang anda lakukan dengannya? Simpan segala pengetahuan dan pemahaman di dalam fikiran anda atau muntahkannya di dalam kehidupan seharian anda. Atau adakah anda hanya duduk dalam komuniti hc/punk itu sendiri dan membincangkan masalah yang anda hadapi di antara rakan-rakan yang kononnya hc/punk dan pergi ke pesta musick hc/punk, kemudian pulang ke rumah dan tidur dengan senyenyak-nyenyaknya. Saya rasa tidak, bukan? Hc/punk membentuk dan mencorak kehidupan. Tetapi bukan terma Hc/punk itu yang membentuk dan mencorakkannya, sebaliknya basis principal kehidupan dan perjuangan yang telah anda salami dari hc/punitu sendiri. Sila perhatikan kehidupan seharian anda sendiri kerana sesungguhnya andalah yang menentukan arah tujunya.

Perlukah punk keluar dari kepompong punk itu sendiri untuk bersama dengan society mengembleng tenaga bersama-sama dalam usaha menghapuskan ketidakadilan, penindasan dan kezaliman yang berlaku?

Dhani : Jika mengikut kefahaman saya yang banyak membaca buku-buku punk dan lepak bersama anak-anak punk, punk bukanlah sekadar membuat zine, membuat demo/album atau pergi ke gig. Itu hanyalah sebahagian daripada punk. Punk adalah jalan alternatif kepada sebuah perubahan sosial secara total [revolusi]. Maka apa yang harus punk lakukan sekiranya perubahan sosial yang di idam-idamkan? Adakah dengan sekadar membuat zine yang tidak kurang politikalnya, lalu diberikan/dijual zine tersebut kepada rakan-rakan punk yang sememangnya sudah tahu seksisme adalah hina, rasisme adalah haram, dan fasisme adalah celaka? Kenapa harus diberitahu kepada mereka yang sudah tahu? Kenapa tidak diberitahu kepada yang belum tahu?
Jujur saya katakan, saya amat bersetuju dengan apa yang telah dilakukan oleh Chumbawamba mahupun Rage Against The Machine. Jelas sekali mereka sudah pun 'sell-out punk'[yah, aktivis bukan selalunya punk.], namun pada saya tindakannya lebih punk dari punk-punk yang hanya 'punk-nya' dalam kelompokan punk semata-mata. Saya melihat punk ini dalam skop komuniti punk di Malaysia. Diulangi, komuniti punk di Malaysia bukannya komuniti punk seluruh dunia. Sememangnya kewujudan punk di Malaysia tidak memberi kesan yang besar kepada masyarakat sekeliling sejak tahun 90-an sehingga sekarang.
Apapun, saya ingin mengucapkan tahniah kepada para punk [di malaysia] yang telah mula melibatkan diri dengan kumpulan akar rumput [grass group], organisasi masyarakat, mahupun NGO dalam percubaan untuk mewujudkan perubahan sosial. Jadi jawapan saya kepada soalan ini adalah: sememangnya punk harus keluar dari kelompokan punk dan bergerak diarus perdana dengan agenda yang punk miliki. Bukannya menceburkan diri ke aras perdana untuk turut bersekongkol dengan mana-mana manusia yang amat terpesong dengan politik punk itu sendiri. Punk adalah untuk semua masyarakat dan punk bukanlah untuk punk!

Ibrahim : Perlu, Revolution could be in any cause and channel, what have been mentioned by you is just one of it. It comprises everything from the aspect of human action, what is revolution out of a dictionary definition. For me to achieve revolution it requires changes, when people could not be changed from perspective of thinking and perception means that the achievement is far beyond everything.

Isma : entah.. bukan kerja aku nak menentukan apa yang patut ko nak buat...

Berry : Sudah tentu, seperti yang telah saya terangkan serba sedikit pada soalan yang terdahulu, kita tidak akan berjaya dengan matlamat yang kita kehendaki jika kita hanya berputar di dalam roda yang sama. Apa yang ingin anda terapkan. Apa yang anda ingin perjuangkan. Apa yang ingin anda serapkan. Apa yang ingin anda capai. Jika segalanya telah berjaya dilaksanakan di dalam komuniti punk itu sendiri sekalipun, bagi saya kita masih gagal dengan cita-cita kita. Bagaimana dengan komuniti di luar sana? Biarkan mereka ditandusi. Biarkan mereka dihina. Biarkan mereka diseksa. Biarkan mereka sesat dan tertipu dengan mainan minda mereka. Biarkan mereka alpa dengan kebodohan mereka. Sekali lagi tidak, bukan. Oleh kerana itu kita perlu bersatu dan bekerjasama bersama mereka. Kita boleh menggunakan kolektivisma sebagai mediumnya. Malahan, kita sendiri mampu bergerak bersama masyarakat kerana sebenarnya kita mempunyai kemampuan untuk melakukannya. Jika anda ingin menghapuskan ketidakadilan, penindasan dan kezaliman yang berlaku, anda sendiri yang perlu bertindak. Tidak perlu menunggu yang lain. Lakukan mengikut kemampuan anda. Tidak perlu menghasilkan penulisan yang membuak-buak tentang perjuangan menentang ketidakadilan, dan tidak perlu meraung menyanyikan lagu bencinya akan penindasan jika anda sendiri tidak melaksanakannya dengan perbuatan. Adakah dengan

Apakah aktiviti/projek yang akan sedang anda lakukan selain daripada menjawap interview ini?

Dhani : Tiada apa yang saya lakukan sekarang. Hanya mendengar lagu-lagu indie yang penuh dengan alunan melankolik yang shahdu yang mana liriknya kadang-kadang sangat politikal sambil bermain internet. Pada hari minggu pula, saya akan ke mana-mana gig indie sekitar tempat saya atau ke pusat penyebaran makanan percuma bersama rakan-rakan di Food Not Bombs.

Ibrahim :Membikin editing terakhir Ganyang #6 dan tengah sibuk untuk tolong projek Knot Records yang seterusnya, dan juga sibuk dengan hidup.

Isma : projek yer.. aku pun tak pasti la.. tengok jer lah.. jadi.. jadi.. tak jadi sudah.. aku tak ada rancangan macam tv. Aku rasa nak buat-buat.

Berry : ooo..dimasa yang terluang, saya suka membaca dan berjalan-jalan ke hulu dan ke hilir. Suka melihat ragam manusia. Selain itu saya merupakan pemyumbang suara untuk kugiran FIXATIVE. Hasilnya sebuah demo yang dirakamkan sendiri. Rilisannya merupakan split bersama DISGRUNTLED dalam bentuk cd-r. Juga merupakan salah seorang komuniti Berikan Secebis Harapan Kolektif. Buat masa ini, niat di hati ingin menghasilkan Pinochio #5. namun ianya masih diperingkat perancangan. Segala progresinya bergantung kepada kterlapangan masa yang sememangnya terbatas.

Definisi dan maksud punk itu berbeza mengikut individu. Boleh beritahu apakah 'punk' mengikut persepsi dan kefahaman anda.

Dhani : Walaupun saya budak indie, saya agak mengikuti perkembangan anak-anak punk. Definisi punk pada saya adalah : PUNK ADALAH AKTIVIS, DAN AKTIVIS BUKANNYA PUNK. Pendirian saya ke atas kenyataan ini adalah, saya dapat merasakan banyak persamaan yang berlaku di antara komuniti punk dengan komuniti aktivis. Boleh dikatakan hampir 99.9% wujudnya persamaan di antara punk-isme dan aktivisme. Apa yang dilakukan oleh anak-anak punk, adalah [hampir] sama dengan apa yang para aktivis lakukan. Kerana itu saya merasakan PUNK ADALAH AKTIVIS. Namun tidak semua aktivis tahu akan kewujudan komuniti punk ini. Kerana itu pula AKTIVIS BUKANNYA PUNK. Saya tahu tidak semua punk bersetuju dengan kenyataan saya ini. Yah, hakikat harus ditelan manusia adalah pelbagai. Makanya perbezaan pendapat bukanlah bertujuan untuk mencetuskan pergaduhan, tetapi untuk menceriakan lagi perjalanan hidup yang sementara ini. Jika tidak ada perbezaan, masakan wujud kelompokan anarkis punk, komunis punk, thrash punk, emo punk, linkim punk dan sebagainya....

Ibrahim : HC dan punk berubah dari generasi ke generasi, ia adalah implementasi aksi dengan saluran alternatif dan lebih bekisar mengenai aktivisma dan seni. Tapi lebih ramai yang mengambilmya sebagai musik kegilaan dimasa remaja, bagi aku apa yang sesuai untuk digarap, aku garap dalam hidup dan pamikiran aku, yang penting ia telah mengubah aku sedikit sebanyak

Isma : bagi aku, punk itu satu counter culture. Punk itu bebas.. suka hati ko nak buat... selagi tak menyusahkan orang lain...independent.. bebas...dan paling best punk itu diy...

Berry : Bagi saya, ianya mempunyai erti kata yang luas. Dan ianya boleh berubah mengikut keadaan diri si penerima punk. Saya rasa punk tidak semestinya perlu berambut landak, tidak perlu berbaju hitam, juga tidak perlu menjadi hantu musick yang melompat-lompat. Saya suka katakana di sini seorang penarik beca juga merupakan punk jika ia memahami erti, harapan dan matlamatnya yang sebenar. Jika anda mengakui bahawa anda adalah seorang punk, anda sendiri tahu apa sebenarnya yang ingin dan sepatutnya anda lakukan.

4.Setujukah jika saya katakan bahawa hc/punk adalah kehidupan dan tidak terbatas kepada muzik sahaja.

Dhani : Lihat kepada penerimaan dan pemahaman punk ke atas diri seseorang. Jika punk yang difahaminya adalah sekadar mendengar musik laju dan bising, baca zine, pergi gig, pakai jaket yang dipenuhi stud dan pakai boot kulit yang mahal harganya lalu digayakan dimata umum atau sebagai kelengkapan badan sebelum ber-pogo di mosh pit di mana-mana gig, maka itu adalah punk baginya. Begitu juga sebaliknya. Ditekankan sekali lagi, punk itu adalah apa yang anda fahami dan apa yang anda lakukan dengan apa yang anda fahami. Jika punk adalah sekadar mendengar muzik, maka keterbatasan punknya tidak lebih dari lingkungan muzik. Tidak kurang juga dengan mereka yang merasakan punk adalah jalan hidup mereka. Jika punk adalah jalan hidup mereka, maka, makan punk, minum punk, dan tidur punk. :). Anda faham apa yang saya maksudkan? Jika tidak faham, fikirlah sendiri. Jangan tanya saya sesuatu yang lebih lanjut tentang punk kerana saya adalah budak indie.

Ibrahim : Memang bersetuju sesangat.



Hindari Bahaya Keracunan GAS

Kita sering mendengar banyak kes keracunan gas yang melibatkan orang ramai. Antaranya kecelakaan yang berlaku apabila tangki gas klorin di Ipoh bocor pada tahun 1955. Peristiwa malang itu mengakibatkan 32 mangsa termasuk 11 kanak-kanak dan sembilan ahli pasukan penyelamat terpaksa menerima rawatan di hospital akibat dedahan gas tersebut. Dalam kes lain pula, keracunan gas di dalam kapal pemunggah di Pelabuhan Klang mengakibatkan 14 mangsa terpaksa mendapatkan rawatan di Hospital Tengku Ampuan Rahimah. Daripada 14 mangsa, empat daripadanya meninggal dunia manakala dua cedera parah. Sebenarnya kita harus faham dengan sifat-sifat gas beracun dan sentiasa berwaspada dengan kemungkinan yang berlaku.

Apakah jenis-jenis gas beracun?

Gas beracun merupakan gas kimia yang berupaya menyebabkan kesan keracunan apabila gas tersebut masuk melalui paru-paru. Kesan keracunan boleh dilihat dalam jangka masa singkat (juga dikenali sebagai kesan mendadak atau akut). Setelah memasuki badan, gas beracun mendatangkan kesan sama ada iritan (menyebabkan kecederaan sel-sel di tapak kemasukan), anestetik (menyebabkan kesan hilang kesedaran), kelemasan (mengalihkan oksigen sehingga mangsa tidak memperolehi oksigen mencukupi) dan kecederaan organ tertentu.



Apakah langkah-langkah yang wajar diambil?

Peringkat industri, langkah-langkah pencegahan boleh diambil dengan menyimpan tangki gas yang minimum untuk keperluan jangka pendek, memakai topeng pernafasan apabila memasuki kawasan simpanan bahan kimia, pemeriksaan kebocoran gas pada sesalur gas atau kawasan penyimpanan tangki gas. Langkah-langkah keselamatan semasa mengendalikan tangki gas juga amat penting seperti tidak merokok semasa memasuki kawasan simpanan tangki gas dan mengendalikan tangki gas dengan cermat dan betul supaya gas yang dimampatkan dalam tangki gas tidak meletup.

Di rumah pula, penggunaan tangki gas seperti tong gas LPG juga boleh menyebabkan kejadian gas beracun berlaku. Pastikan alat dapur gas dipasang mengikut arahan pengeluar dan pemeriksaan kebocoran gas sentiasa dilakukan.

Oleh kerana gas LPG mempunyai bau yang spesifik, anda boleh memastikannya apabila berlaku kebocoran gas. Sekiranya ini berlaku, jangan nyalakan api sebaliknya buka tingkap rumah untuk membolehkan gas keluar dari dapur anda. Bekas aerosol seperti semburan racun nyamuk juga mengandungi gas termampat yang boleh membahayakan kesihatan anda. Sekiranya telah habis menggunakannya, buangkan bekas itu dengan cara selamat iaitu menanamkan bekas ke dalam tanah. Jangan buang bekas aerosol ke dalam api.

Enjin kenderaan juga mengeluarkan gas beracun seperti karbon monoksida. Kenderaan bermotor yang tidak mempunyai penukar bermangkin mengeluarkan dua hingga lima peratus (20000 - 50000 ppm) gas karbon monoksida (CO) semasa enjin dihidupkan dan paras CO ini berupaya menyebabkan keracunan. Seboleh mungkin jangan hidupkan enjin kereta dalam garaj melainkan di kawasan lapang dan berudara.

Apakah langkah-langkah bantuan kecemasan dalam keracunan gas?

Dalam kebanyakan kes terhidu gas beracun, mangsa akan pengsan, sukar bernafas dan degupan jantung akan terhenti dan seterusnya mati. Gas-gas yang diketahui boleh menyebabkan kesan sedemikian di rumah termasuklah karbon monoksida, hidrogen sianid dan gas kegunaan masakan (gas cecair petroleum, LPG).

Karbon monoksida biasanya terhasil semasa pembakaran bahan seperti kertas, kayu dan semasa enjin kenderaan dihidupkan. Gas ini mempunyai sifat tidak berwarna, berbau atau mempunyai rasa. Ia amat berbahaya apabila berkumpul dalam ruang atau kawasan tertutup. Gejala keracunan yang disebabkan gas karbon monoksida ialah sakit kepala, pening, fikiran keliru dan rasa mual. Apabila keracunan berlanjutan, mangsa akan hilang kesedaran dan boleh mengalami koma. Dalam kes tenat, pernafasan dan pergerakan jantung mangsa akan terhenti dan kebiasannya mangsa akan mati.

Hidrogen sianid dihasilkan daripada pembakaran bahan perabot yang terdapat di rumah seperti kerusi sofa, plastik dan kain fabrik. Sama seperti karbon monoksida, hidrogen sianid juga mengganggu penyampaian oksigen ke otak dan seterusnya menghalang sel-sel daripada menggunakan oksigen. Mangsa akan menunjukkan ciri-ciri tidak mendapat oksigen yang cukup sama sepeti mangsa kelemasan.

Langkah-langkah berikut boleh dipertimbangkan untuk berjaga-jaga:

1.Sekiranya memasuki kawasan pencemaran gas gunakanlah topeng gas oksigen ataupun membuka tingkap, bawa mangsa keluar dari tempat keracunan.
2.Longgarkan pakaian mangsa supaya dia mudah bernafas.
3.Pastikan sama ada mangsa bernafas dengan baik. Jika ada bekalan oksigen, berikan pernafasan 100 peratus oksigen kepada mangsa. Jika mangsa sukar bernafas, berikan bantuan pernafasan seperti pernafasan mulut ke mulut.
4.Periksa nadi mangsa jika nadi tiada, lakukan pemulihan kardiopulmonari (cardiopulmonary resuscitation).
5.Hantar mangsa dengan segera ke hospital terdekat.

Sesiapa yang ingin mendapatkan naskah percuma buletin umum dari Pusat Racun Negara, sila hantar sampul surat (6" x 9") bersetem 40 sen dan beralamat sendiri kepada Pengarah, Pusat Racun Negara, USM, 11800 Minden, Pulau Pinang.

★★★★★★★★★★★★★★★★★

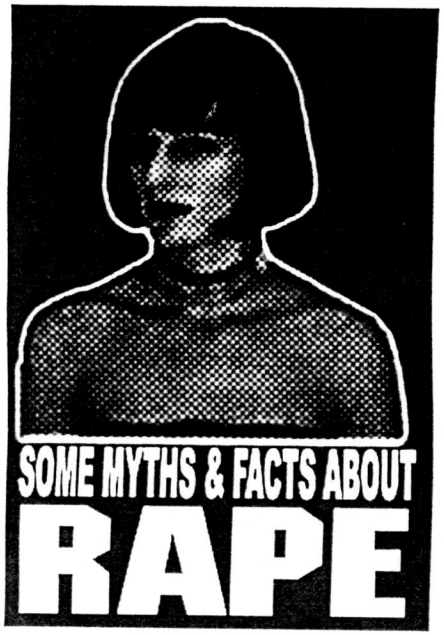

In order to deny responsibility for their sexual violence, men have constructed an entire mythology, which tries to put the blame on women.

The myths of rape include the pernicious ideas that:

+ Women enjoy it

+ Women say no but mean yes

+ Women provoke it by their clothes or their behaviour

+ Men have an uncontrollable sex drive and so are unable to do anything about it.

These myths are not only voiced by individual men, they are also central to male thinking in general, including members of the police force, the judicial system and the media.

The prevalence of these myths is one reason why reporting rape or sexual assault to the police and going through the courts can be such an unpleasant experience for women.

It is important to know that there is a long history of men using sexual violence to secure their interests at women's expense. This means that we are not to blame for men's sexual violence. It is not our fault.

The rape and sexual assault of women and girls are crimes of male sexual violence. This can have a long-lasting emotional and physical impact, whether or not the woman knows her abuser.

Myth: Only young , attractive women are at risk of being raped.
Fact: Women of all ages, classes, racial groups and lifestyles have been raped. No woman or girl asks to be humiliated and degraded by an act of extreme violence.

Apa Kata Mereka??



Nama saya Dhani. Umur 17 (hek eleh..dah tua tanak ngaku plak-ediotor). Baru tamat menduduki peperiksaan spm. Sekarang tengah menganggur sementara menunggu panggilan untuk melanjutkan pelajaran. Saya adalah budak indie-pop-rock. Saya dapat rasakan soalan interview ini adalah sangat diluar bidang saya. Tapi demi sahabat, saya cuba untuk menjawabnya.



Nama saya Ibrahim. takda apa yang syok tentang pemunya nama ini. Dia adalah seperti manusia biasa gak, umur dah lebih suku abad dah, masih meminati apa yang dipanggil dek orang punk/HC tapi dengan gaya dan cara tersendiri dan tidak suka menjadi diri orang lain selain dari dirinya. Takda apa-apa biasa le macam budak lain gak, mula-mula dengar lepas tu minat lepas tu dengar pulak cakap orang yang punk/HC ni macam tu dan macam ni, lepas tu cuba le cari betul ke dia macam tu dan ternyata apa yang dicanangkan oleh kekawan aku (ada yang dah lost sekarang) 9 tahun dulu ada betulnya.



emm.. isma menulis disini.. tiada apa yang menarik tentang diri ini. Just another freak..



Assalamualaikum dan salam sejahtera kepada semua. Tolenransi basis solidarity. Saya Berry mewakili majalah kecil Pinochio menjawap sesi temuramah untuk edisi kali ini. Merupakan seorang jejaka yang bakal menghampiri 20 tahun. Nampaknya, saya sudah semakin tua. Tapia pa yang sudah saya perolehi ya? Hmm, masih lagi dalam proses memenuhkan ruang fikiran yang masih kekosongan dengan perkara yang mencabar.

//Sebuah sesi soal-jawap yang menyeramkan.....

Zuraini hairan bercampur gembira..
"Kata ayah Shahrul itu abang saya...?"

"Ayah engkau juga tidak tahu yang engkau tu bukan anaknya."

Salah Ambil

Seorang gadis cantik menghampiri meja pengawas perpustakaan di Sebuah Perpustakaan Umum.

"Minggu lepas saya meminjam sebuah buku, tapi itu adalah buku yang paling membosankan
dalam banyak buku yang pernah saya baca sebelum ini. Tidak ada cerita sama sekali.. juga terlalu
banyak watak didalamnya... pelik sungguh!"

Pengawas perpustakaan menyahut...

"Oh, pasti Andalah orangnya yang telah mengambil buku telepon kami."



Superpower

Di Supermarket ada seorang cashier yang sangat mahir dalam bidangnya.
Dengan hanya mendengarkan bunyi benda yang diletakkan di meja kaunternya, ia dapat mengetahui harga
yang dibeli pelanggannya.

Suatu hari ada seorang pelanggan wanita menghampiri kaunter untuk membuat pembayaran...
Mungkin kerana sakit perut... pelangan wanita tadi secara tidak sengaja terbuang angin .

Selepas semua barang diletakkan diatas meja... Cashier ini pun berkata:

"Semua sekali berharga RM 60.00"

Wanita : "Apsal mahal sangat.. saya cuma beli 5 batang pen dan tiga buah buku tulis..
biasanya cuma RM 10.00 saja"

Cashier : "5 batang Pen dan 3 buah Buku tulis itu memang harganya RM 10.00.. tapi gas Pemedih mata yang Anda test tadi itu seharga lima puluh lima ribu rupiah."

Myth: Rape is a product of an uncontrollable and overwhelming sex drive.
Fact: Men can, and do, control their sexual urges. Rape is an act of violence not a sexual act.

Myth: She didn't struggle so she was not raped.
Fact: Most women are too afraid to struggle because of threats of violence if they make a sound.

Myth: Women enjoy rape.
Fact: Rape is never pleasurable for any woman.

Myth: Rape only occurs at the hands of strangers in dark alleys, at night, behind bushes, in lonely places.
Fact: Research shows that in the majority of cases the rapist is known to the woman. He may be a Friend, a Workmate, Relative or Husband. About 50% of rapes occur in the home of the woman or attacker.

Myth: Rape is committed by a sex starved maniac overwhelmed by uncontrollable sexual urges.
Fact: Rape is not about sex, it is about POWER and VIOLENCE. The vast majority of rapes are carefully planned.

Myth: Women "ask for it" by hitching lifts, wearing short skirts and make-up, leading men on.
Fact: No women ever deserves to be raped, abused or assaulted, no matter what the circumstances, most rapes are planned. What a women is wearing makes no difference.

Myth: It cannot be rape unless there has been an act of physical violence such as beating, or cutting or using a weapon and in some way physically injuring the woman.
Fact: Some attackers badly beat and severely injure the woman, others do not. However, in any rape the man violently takes away the woman's control over her life and her sexuality and women suffer psychological trauma. The emotional after effects of rape can include eating disorders, sleeping disorders, agoraphobia, depression, suicide attempts and sexual difficulties.

Myth: Rape is just sex when a woman does not want it.
Fact: Sexual assault and rape are not just sex. They involve the total humiliation of a woman. They involve taking control of her body against her will. They involve taking all dignity and self assurance away from a woman, and reducing her to an object of sexual abuse. It is violence when someone forces a woman to engage in sexual acts against her will. It is humiliation. It is degradation. During interviewing rapists say themselves that rape is more about power and violence than about sex.

Myth; Rape is only when a penis penetrates a vagina against a woman's will.
Fact: The law currently defines rape as the non-consensual penetration of the vagina or anus by penis. However acts such as forced oral sex, and the penetration of the vagina or anus by a foreign object are also experienced by women as rape. The law defines these acts as sexual assaults. In addition touching, fondling and sexual contact against a woman's will are all forms of sexual assault. Legislation on Sex Offences is currently under review by the Home Office.

Myth: Prostitutes can't suffer rape.
Fact: Any man who forces a woman into a sexual act against her will has abused her. Any woman regardless of her job or her appearance can suffer rape.

Myth: Women enjoy rape. Some women ask for it. Women lead the rapist on.
Fact: It is very handy to be able to blame the woman this way. It lets the attackers off the hook and it helps other people to feel safe. If you believe that women are to blame when they suffer rape, then you might imagine that you can protect yourself by being careful and sensible. The truth is that an attack can take place against any woman, at any time, and in any place. Suffering rape is a traumatic violation. A woman is often afraid that he will kill her. She may try to calm the rapist down by pretending she is enjoying herself. Rape is the sole responsibility of the rapist, regardless of anything a woman may do to survive.

Myth: Women say no when they mean yes.
Fact: While some women may have been socialised into believing that it is wrong for them to want sex, and that they should play hard to get, when a woman says "no" she means "no". This is no excuse for disregarding a woman's "no" to sex.

Myth: She wanted it really.
Fact: This is part of the idea that all women want, need and/or enjoy being taken by force and that she only said "no" to take away the need to feel guilty. Women do not want, need or enjoy being threatened, beaten or being afraid for their lives.

Myth: She changed her mind.
Fact: This is sometimes used as an "explanation" for rape, I.e. she wished afterwards that she hadn't done it, or as part of the "she meant yes" argument. In reality if a woman changes her mind at any point and the man continues then it is rape.

Myth: The woman or girl is guilty; she could have stopped the rape if she had really wanted to.
Fact: Most men are stronger than women and rapists use this physical advantage to prevent women from resisting successfully. During a rape a woman sometimes becomes paralysed by fear. In addition rapists often threaten women with weapons or fists, or with harm to their children and loved ones. Psychological coercion or the exploitation of power imbalances between the rapist and the woman - especially when they know each other - can also overcome a woman's resistance. Regardless of how much physical force the rapist used or didn't use, he is the guilty party, not the woman or girl.

Myth: Rape is worse for virgins and girls from 'nice homes' than for non virgins.
Fact: Any woman can suffer rape, it makes no difference if she has previously had sexual intercourse. Rape is a matter of consent and has no relevance to how a woman has previously spent her life.

Myth: Women and girls make up stories about rape and sexual assault. She only said it because she got pregnant. She only said it because she was late home.
Fact: This is a myth that is frequently cited to try and prove that a woman is lying, or that her evidence is unacceptable. It is proven that the level of false reporting of rape is about the same as that for any other crime - 2%. The nature of the physical examination and the intimate questioning about a woman's life when she reports rape makes it highly unlikely that any woman would use this as an 'excuse'.

Myth: A rapist is not normal. Rapists are sex fiends, maniacs, monsters, pathetic, sick. Rapists are madmen.
Fact: Many rapists appear perfectly normal. They often have steady jobs and consensual relationships with wives and girlfriends. Many people believe that men who sexually assault women are loners, incapable of forming relationships or leading normal lives. The popular image of a rapist is of someone who spends all his time lurking in bushes ready to pounce on lone women. The police interviewed Peter Sutcliffe nine times before they discovered that he was the Yorkshire Ripper. He didn't fit their image of a mass rapist and murderer because he was married, had a steady job and a nice home. This is how it is with many attackers. When a women suffers rape from her husband or a man she may have known for a long time, it is hard to call him a rapist because she will feel that no one will believe her. She fears people will accuse her of corrupting a respectable man. This is because people don't realise what rape involves.

Myth: Rapists are drunk.
Fact: This is often offered as another excuse along with the "he couldn't help himself" line. It is a fact that most people are capable of having a drink without attacking another human being. This remains an excuse that some people use to take responsibility away from the rapist.

Myth: It is strangers in dark alleys who rape.
Fact: Surveys indicate that about 60% of men who rape know the woman they are raping, as in acquaintance and date rape.

Myth: Rape does not happen in marriage.
Fact: Husbands can rape their wives. Rape is sexual acts without the woman's consent. Although rape within marriage has been a crime in Scotland for many years, it is only very recently that a precedent has existed in English law.

Myth: Rape is unplanned, the rapist's natural sexual urges carry him away.
Fact: Men do not have uncontrollable urges. They are not incapable of stopping sexual intercourse once it has begun. There is no scientific evidence to suggest that men have 'stronger' sexual drives than women. This is an inaccurate belief rooted in society, not a fact. It is not women's responsibility to control men's sexuality. This myth is just another convenient excuse.

Myth: If a boy spends a lot of money on a girl he has a right to have sex with her.
Fact: Just because someone has spent money on you doesn't mean he has any rights to your body. If a boy buys you something it is his choice and you don't owe him anything, least of all sex. If you're not sure then go halves on everything.

Reproduced from the AGM of the Rape and Sexual Abuse Centre for Women in Merseyside, Cambridge Rape Crisis Centre and the South Essex Rape and Incest Centre.

Hantu2 : "Sayang sekali, cuba kalau waktu itu anda buka saja pintu peti asi, mungkin kita berdua tidak akan mati".

Kentut Bau Bangkai

Ketika rakaman sebuah rancangan kuiz secara live di sebuah stesyen tv, hos lelaki rancangan
tersebut tiba-tiba saja melepaskan kentut dengan kuatnya. Walau sudah cuba menyembunyikan dengan
menyuruh penonton menepuk tangan... tetapi tetap berbunyi. Sebentar kemudian.. tersebar pula baunya
yang amat busuk tahap bangkai kehidung penontong seramai 100 orang didewan tertutup itu.
Ketika 'break'.. lelaki itu meminta maaf kepada seluruh penonton di studio itu, termasuk
rakan host perempuannya. Tapi host perempuan menjawab sambil berbisik...

"Memang kuat bunyi kentut tu.. tapi yang bau busuk tadi tu adalah kentut saya..."

Rahsia Dalam Rahsia

Zuraini berjumpa ayahnya untuk meminta persetujuan berkahwin dengan Shahrul.

"Ayah, Shahrul mahu melamar saya" kata Zuraini.

"Apa kau nak kawin dengan Shahrul?.. tak boleh!!" Kata ayahnya dengan nada tinggi,
"Kau boleh kawin dengan siapa saja asal jangan Shahrul..."



"Kenapa saya tidak boleh kawin dengan Shahrul?" Tanya Zuraini

Sambil berbisik...ayahnya memberitahu...
"Sst jangan sampai emak kau tahu ya.. Shahrul itu adalah abang kau."

Zuraini terkejut... lalu pergi mencari emaknya.

"Mak.. kenapa ayah melarang saya berkawin dengan Shahrul" tanya Zuraini kepada emaknya.

"Engkau tak payah dengar cakap ayah kau tu.. kau boleh kawin dengan Shahrul..." emaknya menjelaskan.

"Baiklah, saya akan mematikan semua lampu. Nanti kalau sudah buka baju cakap ye?" kata doktor.

Beberapa minit kemudian, suara perempuan tersebut memecah kegelapan.

"Doktor, saya sudah buka semuanya. Dimana boleh saya letak baju-baju ini?" tanyanya.

"Letak saja di kerusi, di atas seluar saya..."

P/S : Agak2nya apsal doktor pun buka pakaian?

Siapa Bos

Seorang lelaki mengeluh kerana sering di ketepikan dalam sebarang urusan di pejabatnya...
Beberapa jam kemudian.. dia balik kerumah untuk mengambil sesuatu... dan kembali ke pejabatnya..
dengan sebuah papan gantung pintu yang bertulis "I"M THE BOSS".



Kemudian di gantungkannya papan gantung pintu itu di pintu biliknya.
Di waktu tengaharinya dia keluar makan dan terus pulang ke pejabatnya bila selesai...
Tiba-tiba dia menemui satu nota kecil ditampal di papan gantung pintunya tadi.
Isi nota tersebut adalah:
"Isteri Anda menelefon, dia minta Anda segera mengembalikan papan gantung pintunya."

Perbualan Dua Hantu

Ada dua ekor hantu.. baru saja meninggal, sedang berbual...



Hantu1 : "Sebab apa kamu mati ?".
Hantu2 : "Sebab Beku".
Hantu1 : "Bagaimana rasanya mati dalam keadaan beku ?".
Hantu2 : "Tidak terlalu sakit.. mula² terasa sejuk.. lalu terasa badan mulai beku.. dan seterusnya tahu² sudah berada di sini.. Awak pula kenapa mati?".
Hantu1 : "Serangan jantung.. saya selalu curiga isteri saya menduakan saya.. jadi satu hari saya balik awal dari pejabat.. saya mendengar suara lelaki.. lalu saya lari ke bilik dan dapati isteri saya baring di katil.. tapi tidak ada orang lain.. saya buka almari.. tidak ada orang, saya lari ke dapur tidak ada orang.. saya lari ke bilik mandi juga tidak ada orang.. tiba-tiba saya kena serangan jantung & mati"...

SCENE REPORT:

BULGARIA

Hi ! My name is Delian and I'm 24 years old. I sing for a band called FACEUP and I'll try to introduce you to the Bulgarian hardcore/punk scene. The true punk/hc scene around here started 9-8 years ago so it's a rather new one but this is because the political situation before that didn't allow any kind of underground scene or movement. The real scene started to grow when the first punk/HC band in Varna CONFRONT started to play in 1992. They played in the vein of the old UKHC bands like Discharge, Doom, and Chaos UK and Disorder. They were the first true punk band in Bulgaria and don't be fooled by other stuff you've been reading about Bulgaria. CONFRONT broke up after a lot of great shows and after establishing a great underground following. Their vocalist who is a very close friend of mine was locked up in jail for a year but now he's out and doin' very well. They have an excellent tape out called 'destiny' but it's sold out. I think that CONFRONT was the band that started the engine of our hardcore movement and thou very few people around here listen to their type of HC they'll always be respected for what they did. Along with them there was another crust/punk band from Varna that played similar style called DISSIDENT. Some of these guys are still around so if you check out the links about the Varna HC bands I've written below you could get in touch with them.
In 1993 my band FACEUP began playing in Sofia. We were drawn into HC by the guys from Confront but we were all into USHC bands from the late 80's and also were very young so our style was different from theirs. We played fast SXE style HC influenced by bands as YOT and European stuff as Feeding The Fire, ManLiftingBanner. Our first live appearance was in Varna along with Confront and Dissident. In 1994 we had our demo out but it was very immature and poorly recorded. In 1994 in Sofia appeared the bands Forward and Last Hope. Last Hope had their demo out soon and Forward didn't last long but had some great shows and some of these guys are playing in one of the best Sofia HC bands nowadays - SKINFLICK.



In 1994 in Varna appeared MEANSTREAM. This band was formed by some of the oldest members of our community - from guys from Dissident and Christian who was the guy doing things in Varna – setting shows, encouraging the new bands, doing small distro. I think they were one of the best Eastern European HC acts in their days. They played some solid mid-paced HC in the vein of INTEGRITY, MADBALL with less metal into it and with very intelligent lyrics. They have a demo out and four smashing songs on an international HC compilation of Yann Boisville. In Varna there was also Indignity which started out as a crust-influenced band and featured former members of Dissident and Confront. They slowly changed their style into more NY-styled hardcore and are one of the most popular bands in the scene nowadays.



That's for the roots of HC in Bulgaria. Let's talk about the bands that are active nowadays:

SOFIA SCENE

FACEUP: It's hard to review your own band but nowadays we play fast-paced to mid -tempo HC inspired by bands like the old Killing Time, Cro-Mags, Madball, and also Integrity and Hatebreed. We had a demo from 1994 but it's sold out and four trax on a split tape from 1996 with LAST HOPE. We have recorded our full album now, which contains 10 of our best trax along with a cover of Confront's classic – Boys In Blue. The album will come out in March and is called "Strength Remains 2000". After this album we are changing the name of the band to VENDETA, adding a second vocalist and will sing from now on in Bulgarian.

LAST HOPE: This is the most known HC band in Bulgaria because of their constant playing live and catchy oldskool HC reminding of the old SLAPSHOT and WARZONE. They had a demo tape out and four trax on the split tape with FACEUP, and now have an excellent album on On Point Records, called "One For One". They keep up the true oldskool spirit alive around here.

SKINFLICK: This is the most promising HC band from Sofia according to me. They have two vocalists and play heavy metal-core reminding of Hatebreed and Integrity with a lot of energy and brutal live show. They don't have anything out until now but will have very soon. Contact On Point Records about them.

VARNA SCENE

BFH: Along with Last Hope this is the other most popular HC band around here. They introduced the newskool HC style in Bulgaria. They play somewhere between Abhinanda, and early Earth Crisis. They play a lot live and their singer Stoyan runs things in Varna concerning HC – he's setting shows, especially the HC/PUNK Summer festival "Freemind". He also runs a small distro, called "Freemind". BFH had a demo out in 1997 and now have the only Bulgarian CD release – their album from 1999 "Burned From Hope" on On Point Records

INDIGNITY: from Varna started out as an UKHC oriented band but now they play some great fast-paced HC somewhere between S.O.I.A., SLAPSHOT with a little IGNITE touch . They have demo out and a split tape with another great band from Varna OUTRAGE and are one of the most popular bands nowadays.

OUTRAGE: this band from Varna are one of my favorites started out with playing great oldskool HC in the vein of MADBALL , and old SOIA and nowadays adding very heavy metalcore to theirs style in the vein of Kickback, Merauder and All Out War.

NOT BROKEN IN SPIRIT is another great band from Varna. They play some oldskool influenced NYHC ala early Madball. I don't know if they have anything out yet but write to below address an you can get more info.

ANOTHER DAY are a new skool HC unit that play very good HC in the vein of Morning Again, meets Reach The Sky. They're very good live and are one of the most promising bands in BGHC.

NEVER AGAIN are a young but promising band from Varna and I had the chance to check em out only once. They play some fast Hatebreed-ish style with a lot of energy.

VISITORS are a completely new band for me but I heard they're good. They have a female vocalist (not just boy's fun!).

CROWFISH is a cool pop punk band playing in the vein of Green Day and NOFX. They play a lot at HC concerts and are a lot of fun.

Dengan hati yang gembira kerana perangkapnya untuk mendapat RM20.00 akhirnya hampir menjadi kenyataan, tok penghulu berkata : "Kamu dengan anak kamu sama saja, dah tahu nak panjat pokok, pakai lah seluar dalam... tak senonoh betul.

Selepas selesai membebel tok penghulu menyeluk poketnya dan mengambil wang lalu berkata :

"Nah 20 sen, pergi beli pisau cukur"

Lesbian

Seorang lelaki berwajah kebodohan memasuki sebuah café. Dilihatnya seorang perempuan yang
sangat cantik duduk bersendirian. Lelaki tersebut mendekatinya dan menyapanya,

"Hello, boleh kita berasmara?".

"Boleh, tapi jangan mengharapkan apa-apa..." jawab si perempuan.

"kenapa?" tanya si lelaki.

"Kerana aku lesbian," jawab si perempuan.

"Apa? Kau orang lesbian?"

"Kau tahu tak lesbian itu apa?"

lelaki menggeleng kepala.

"Begini," si perempuan berusaha menerangkan,

"Kau lihat perempuan cantik si sana? Aku akan berhubung seks dengannya sepanjang malam."

Lelaki kebodoh bodohan tadi tiba-tiba menundukkan kepala seperti kelihatan malu.

"Apsal kau tunduk?" tanya si lesbian.

Si lelaki mengangkat kepalanya dan berkata,
"Ya Tuhan, rupa-rupanya aku lesbian juga."

Doktor

Seorang perempuan yang tubuhnya padat berisi sedang membuat pemeriksaan kesehitan secara menyeluruh.
Doktor yang akan memeriksanya mengatakan bahawa ia harus membuka seluruh pakaiannya.

"Maaf, Doktor," kata perempuan tersebut malu-malu.

"Saya tidak boleh buka baju di depan Doktor."

Setelah menunggu hampir 30 minit kura2 A,B & C menjadi pelik kerana kura2 bohsia tersebut masih belum turun ke kaki bukit. Dalam kehairanan tersebut, tiba2 menjeritlah kura2 C :-
"Alamakkkk.... aku terlupa nak terbalikkan si bohsia tu balik

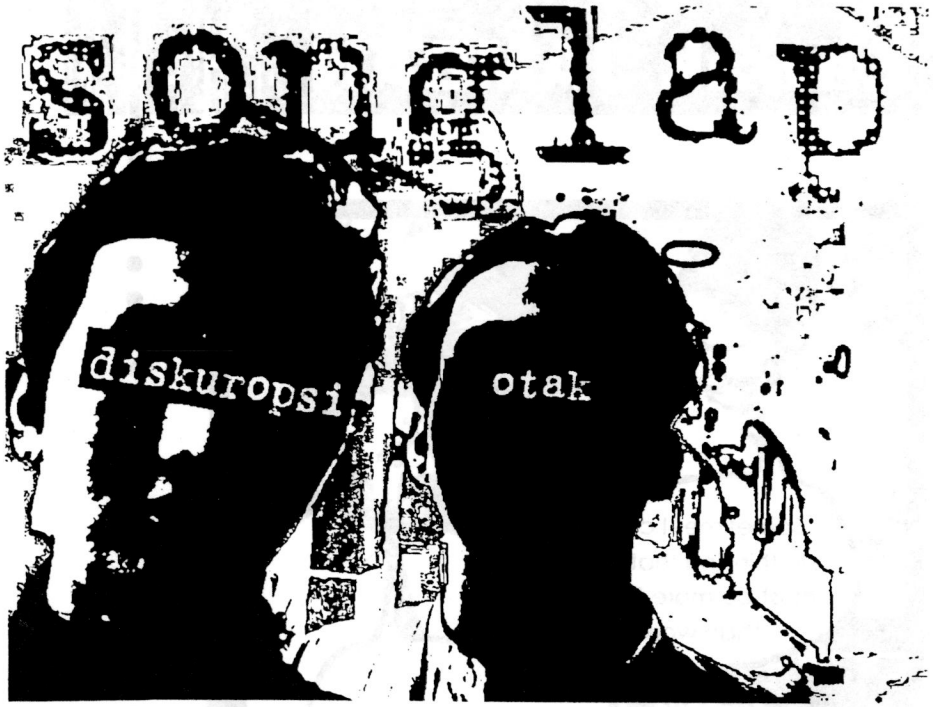

Panjat Pokok

Seorang budak kecil sedang memanjat pokok mangga ditepi rumahnya, tetiba dibawahnya melintas penghulu kampung tersebut sambil memandang keatas.
"MasyaAllah" tok penghulu tersebut tetiba bersuara dan menyuruh budak kecil tersebut turun. Setelah budak kecil itu turun, tok penghulu memarahi beliau :
Tok penghulu : Hey budak, lain kali kalau nak memanjat pokok, pakai seluar dalam dulu. Tak senonoh betul
Tok penghulu tersebut memberikan wang RM5.00 dan menyuruh budak itu membeli seluar dalam.

Setelah pulang kerumah, budak tersebut menceritakan segala-nya kepada emak nya. Esok pagi-pagi lagi, emak budak tersebut pula memanjat pokok tersebut tanpa memakai seluar dalam. Dalam hatinya berkata
"kalau anak aku boleh dapat RM5.00, aku yang dah besar ni, koman-koman boleh dapat RM20.00"
Seperti semalam, tok penghulu sekali lagi melintas kawasan tersebut sambil memandang keatas.
"MasyaAllah" sekali lagi tok penghulu terkejut dan memanggil emak budak tersebut turun.

These are the main bands in BGHC scene. There are some cool bands from Pleven called BROTHERS IN BLOOD but I don't know if they're active in the moment. Their vocalist although sings on the FACEUP album in the song "OUR END"
DISTRBUTIONS AND LABELS:
ON POINT RECORDS is the first and only BG HC/PUNK label and distro. It has 20 licensed cassette releases for labels as Blackout Records, Coretex Records, Gain Ground Records and others, and distributes in Bulgaria Victory Records, Goodlife Records, Epitaph to name a few. The label has also put out the only full length HC albums from Bulgaria – LAST HOPE'S "One For One" and BFH'S "Burned From Hope". In March On Point is putting out along with the biggest metal label here WIZARD the FACEUP "Strength Remains" album.
FREEMIND distro is a small DIY distro done by Stoyan from BFH. It carries some stuff from Revelation and Goodlife Records. It think that's all for our labels and distros, for now.
ZINES:
The only HC/PUNK zine over here is the online fanzine UNITED & STRONG. It's a great zine but it's only in Bulgarian for now. They plan to put out a printed version of zine but for now it's only online.
CONTACTS:
BANDS
FaceUp:
PO BOX 88, Sofia 1408, Bulgaria.
Email: SCT@cisbg.com or SCT@madeniggaz.net
Web: www.onpointrecords.hit.bg
Last Hope:
Alexander Boyadjiev, Dede Agach Str. 17, bl. 12, apt. 36, Sofia 1408, Bulgaria.
Email: Lh141@hotmail.com
Web: www.lasthope.hit.bg
Skinflick:
Contact On Point Records or email their bassist at:
Email: skiti_schc_cskafan@yahoo.com
Indignity / Outrage:
Jivko Manev "Strachil" str. 8, et.3, app.7, Varna 9004, Bulgaria
Email: indignity@gbg.bg xjivkox@gbg.bg
Web: www.indignity.hit.bg
BFH:
Stoyan Stoyanov, Pushkin Str. 16, Varna 9002, Bulgaria
Email: xstoyanx@hotmail.com
Never Again:
Angel Jordanov, ul.Tihomir 23, Troshevo 9009 Varna Bulgaria madball51@yahoo.com
Another Day: Stanislav Nikolov, ul. Todor Vlaikov #53, bl.13, vh.G, app. 31, Varna 9008, Bulgaria
Email: xstambex@yahoo.com
Not Broken In Spirit:
Nikolai Brainov, Vazrajdane kv., bl.49, vh.2, app.45, Varna 9000, Bulgaria
Crowfish; Georgi Pehlivanov, Rila str.14, Varna 9000, Bulgaria
LABELS
ON POINT RECORDS:
PO BOX 88, Sofia 1408, Bulgaria
Email: SCT@cisbg.com or OnPointRex@most-wanted.com
Web: www.onpointrecords.hit.bg
FREEMIND distro:
contact Stoyan form BFH

ZINES:
UNITED AND STRONG webzine:
www.unitedandstrong.hit.bg
Delian





Relek-relek Dengan Lawak JAMBAN



Kisah Kura-kura

Dalam sebuah kampung ada 3 ekor kura-kura jantan yang gatal. Pada satu hari 3 ekor kura2 yg bersahabat baik tersebut telah berjumpa dengan seekor kura2 bohsia.

Setelah memujuk rayu, kura-kura 3 bersahabat telah mendapat `green light' dari kura2 bohsia. Maka bermesyuarat lah 3 ekor kura2 tersebut dimana hendak dibawa kura2 bohsia tersebut untuk di projek. Kata sepakat telah dibuat untuk membawa kura2 bohsia itu ke sebuah bukit.

Setelah sampai di kaki bukit, kura2 A & kura2 bohsia tersebut telah naik ke atas bukit utk memulakan adingan, sementara kura2 B & C menunggu di kaki bukit, utk giliran mereka. Peserta terakhir iaitu kura2 C setelah siap projek telah berpesan kepada kura2 bohsia supaya bersiap utk pulang ke kampung bersama2 & mereka akan menunggu kura2 bohsia tersebut di kaki bukit.

between 1989-1998 allowing the military and Kopassus special forces free rein to kill, terrorise and displace tens of thousands.
The official death toll during DOM is 1000. However, Acehnese democratic rights organisations estimate that more than 7000 people have been killed since 1991 and an estimated 39,000 people have disappeared since the 1970s.
After Suharto was ousted, DOM was officially lifted, but the military remained using the same methods of 'persuasion'. Former president Abdurrahman Wahid, after briefly contemplating a referendum for Aceh, then announced a 'limited operations status'.
President Megawati has given more rein to the TNI generals to continue their terror campaign.
The Indonesian government&Mac226;s strategy has clearly backfired. A combination of the militarisation and the sham 'special autonomy status' has ensured growing support for independence.
A new urban-based civil democratic movement, which grew out of the struggle to get rid of Suharto, has increased in strength. This movement mobilised some 2 million Acehnese – 50% of the population – in December 1999 to demand a referendum. Leaders of the civil democratic movement, including Muhammad Nazar of SIRA (Aceh Referendum Information Centre), Kautsar and Reihan of FPDRA (Acehnese People&Mac226;s Democratic Resistance Front) have spent much time in prison for their campaign for democracy.
Aceh is a resource rich area with one of the world&Mac226;s largest oil and gas reserves, as well as having substantial gold and timber resources. In addition to being super-exploited by US and Japanese multi-nationals, the Jakarta-based political and business elite drain resources from Aceh. Exxon-Mobil and the Japanese consortium JILCO operates the largest refinery and are known to run protection rackets with the TNI against attacks by GAM.
In 2001, some 11% of Indonesia&Mac226;s national budget came from Aceh&Mac226;s natural resources with a miniscule 0.035% of resource revenue remaining in Aceh. The autonomy laws entitle Aceh to 70% of the state&Mac226;s oil and gas revenue, but endemic corruption gets in the way of this happening.
According to Tapol, the UK-based Indonesia Human Rights Campaign, the Indonesian army and police have profited handsomely from the conflict in Aceh: last year, Jakarta allocated an additional US$115 million to each. They are also heavily involved in a wide range of illegal activities including imposing illegal taxes, extortion, trafficking in women, prostitution, gambling, illegal logging, fishing and smuggling luxury goods into the country.
If the people of Aceh are ever to live in peace, the military and police must leave the war-torn province. Only negotiations between GAM, the civil democratic movement and the Indonesian government will avoid more bloodshed. The lessons of East Timor have to be learnt.
To this end we call on the Australian government to:
* Urge the Indonesian government to pull back from all-out war in Aceh, withdraw the troops and institute real negotiations and dialogue with the full spectrum of Acehnese political groups;
* End all military and security ties with Indonesia, including abandoning plans to resume ties with the discredited Kopassus, and;
* Initiate a special humanitarian assistance program directed to the people of Aceh.



Initiated by Action In Solidarity with Asia and the Pacific (ASAP)
Endorsed by: Dr Damien Kingsbury; John van Gaalen; Denise Leith; Watze Kamstra (Holland); Ruth Thompson; Brendan Ross; Munawarliza Zain (Reyza), Acheh Center, USA; Teuku Hadi (Germany); Natalie Pauwels (Researcher, Université Libre de Bruxelles, Brussels, Belgium); Igor O&Mac226;Neil (Mineral Policy Institute); S.L.Davies (Mt. Helena, WA); Eko Waluyo; Mary Bull (Mourning Mothers Anti-War Affinity Group); Kathryn Fairfax (Sydney, Australia); Leesa Wheelahan, (Southern Cross University, Lismore); Craig Roussac; Mustafa Qadri; Sini Cedercreutz (Brussells); Dr Helen Jarvis (Phom Penh, Cambodia); Dr Jeremy Smith (University of Ballarat); Leanne Kirk; Dr Anthony Burke (University of Adelaide); Malcolm Deans (Dunedin, New Zealand); Dr Anthony Burke (University of Adelaide); Tasmanian Division of the NTEU (National Tertiary Education Union; Dave Abbott (NTEU, Tasmania); Muhammad Taufik Abda (Executive Director of Center for the Study and Advocacy of the Region (CèSAR))

Stop War On Civillians

APA SEBENARNYA IMPERIALISME ITU ?



Imperialisme dapat diterangkan dalam satu kata: kekuasaan. Secara lebih detilnya, imperialisme adalah proses dimana satu (atau beberapa negara) mendominasi negara lainnya baik secara langsung (lewat penjajahan secara fisik) atau secara tak langsung (lewat ekonomi dengan tujuan mencuri sumber kemakmuran suatu negara). Ini juga berarti pengeksploitasian penduduk dalam negara yang didominasi untuk membiayai kemakmuran suatu negara serta membiayai eksploitasi penduduk di negara lainnya. Secara fundamental, penyebab imperialisme adalah adanya ketidakseimbangan kekuasaan yang berakibat pada eksploitasi oleh mereka yang lebih berkuasa terhadap yang dikuasai.

Tapi imperialisme tidak hanya memiliki satu wajah, terlebih lagi dalam dua abad terakhir ini (baik dalam soal bentuk maupun metodanya). Tapi persamaannya bahkan sejak dari era klasik sekalipun, imperialisme dibangun atas kekuatan dan kebutuhan ekonomis. Dalam usaha untuk membuat sebuah negara menjadi aman, dalam usaha untuk meningkatkan kemakmuran negara, kekuatan penguasa dan birokrasi suatu negara harus memiliki kekuatan ekonomi dan sumber daya yang sangat banyak. Dengan meningkatkan jumlah suatu area yang dapat didominasi oleh negara, maka hal tersebut juga telah meningkatkan kemakmuran negara tersebut.

Negara secara alamiahnya, seperti juga peran modal, adalah badan yang sangat ekspansionis, dengan mereka para penguasanya selalu berkeinginan untuk memperluas dan memperkuat kekuasaan dan pengaruhnya—yang semuanya itu berdasarkan kepentingan ekonomi seperti yang diargumenkan oleh Karl Marx. Masalahnya, dalam sistem ekonomi kapitalisme, para pemegang modal harus berekspansi dalam usahanya untuk memenangkan kompetisi pasar. Dalam kompetisi ini, setiap perusahaan hanya akan memenangkannya apabila perusahaan tersebut mendapat profit yang terbesar (yang dengan demikian berarti perusahaan harus memiliki akses pada bahan mentah yang murah dan berlimpah, upah pekerja yang rendah dan pasar yang sangat luas). Indonesia yang dikenal kaya akan bahan mentah telah menjadikannya target ekspansi ekonomi sejak berabad-abad lalu; itu alasannya mengapa Portugal, Belanda dan Jepang mendominasi Indonesia selama beberapa abad lamanya. Hal tersebut tidak berubah hingga kini, dengan sumber daya alam yang masih berlimpah ditambah upah pekerja yang masih sangat rendah (apalagi dinilai dalam standar internasional), semakin menjadikan Indonesia sebagai negara impian bagi semua korporasi. Itulah imperialisme—dari dulu hingga kini tetap sama.

Apakah Indonesia akan memasuki era kolonialisme lagi seperti yang pernah dialami dulu? Imperialisme memiliki dua tipe dalam prakteknya. Dengan kolonialisasi secara langsung (seperti yang pernah dialami oleh Indonesia) dan dengan tidak langsung—melalui ekspansi korporasi yang akan mendominasi ekonomi negara tersebut. Masalahnya, saat ini kolonialisme telah menjadi sebuah cara yang terlalu kasar, kini dibutuhkan cara yang lebih halus dan pilihan tentu jatuh pada cara nomor dua.

Berdasarkan data ekonomi yang dikumpulkan pada awal abad 20, Desember 1915, Lenin berpendapat: "...pada akhir abad 19 dan awal abad 20, pertukaran komoditi telah menciptakan sebuah internasionalisasi relasi ekonomi, sebuah internasionalisasi modal, didukung oleh kenaikan jumlah produksi dalam skala besar, kompetisi bebas akan segera tergantikan oleh (sistem) monopoli". Dan tipe bisnis yang terjadi tidak lagi dalam bentuk kompetisi di antara sesama korporasi dalam sebuah negara dan antar negara, melainkan dalam bentuk monopoli dari aliansi antar korporasi yang akan membentuk pasar dunia. Dengan demikian, dominasi negara akan segera lenyap karena yang telah terbentuk adalah aliansi korporasi antar-negara. Inilah era yang dimaksud dengan globalisasi atau imperialisme modern.

Kini pertanyaannya, apakah imperialisme yang berdasarkan pada dominasi negara akan lenyap saat globalisasi ekonomi telah menghapuskan batas-batas antara negara?

BERMUDA TRIANGLE ★ ★ ★ ★

Sebenarnya tempat misteri ini tak benar bila dikatakan segitiga, sebab batas-batas dari petunjuk kapal-kapal atau pesawat terbang yang hilang lebih dari bentuk segitiga itu. Segitiga itupun hanya merupakan imajinasi saja. Bila kita ambil peta, kita buka di bahagian Amerika Tengah, di sana terdapat banyak kepulauan Hindia Barat. Untuk mengetahui bagaimana bentuk dari Segitiga Bermuda itu, kita tarik garis dari kota Miami ke kota San Juan di Puerto Rico; dari San Juan ke pulau Bermuda; dan kembali ke Miami di daerah Florida, Amerika. Meskipun sebenarnya misteri Segitiga Bermuda ini "milik" orang Amerika, tak apalah kita turut memperbincangkannya. Sebenarnya tempat semacam ini ada pula di tempat lain, juga di Amerika, yaitu di sebuah danau yang bernama Ontario , bahkan lebih "mengerikan" dari Segitiga Bermuda . Dari berbagai kesimpulan, jarum kompas dan peralatan pesawat yang akan hilang selalu mendapat gangguan dan mereka seperti tak melihat air dan dari gejalan ini disimpulkan, di dasar laut sana tentu terdapat sebuah medan magnetik yang kuat sekali, yang sanggup mengganggu kompas atau menarik kapal itu sampai ke dasar laut yang dalam. Tak cukup bila saya menguraikan seluruh peristiwa, dan itu juga tak menjurus pada masalah penyelesaian. Tetapi mengenai peristiwa bentuk gaib di Segitiga bermuda ini dapat dikemukakan dan mungkin teori-teori yang banyak mengenai Segitiga Bermuda. Mungkin di udara terdapat semacam gangguan atmosfir yang berupa "lubang di langit". Ke lubang itulah pesawat terbang masuk tanpa sanggup untuk keluar lagi. Dari misteri "Lubang di Langit" ini membentuk sebuah teori tentang adanya semacam perhubungan antara dunia dengan dimensi lain. lubang di Langit itu dianggap semacam alat transportasi seperti tampak di film Star Trek. Ataukah bentuk Lubang di Langit itu UFO? Orang sering menghubungkan hilangnya pesawat kita dengan munculnya UFO. Lantas, apakah hilangnya mereka itu karena diculik oleh UFO? Malah hasilnya hanya mendapat pertanyaan tanpa jawaban. Ada tempat di Segitiga Bermuda yang disebut Tongue of the Ocean atau "Lidah Lautan". Lidah Lautan mempunyai jurang bawah laut (canyon) Bahama. Ada beberapa peristiwa kecelakaan di sana. Tidak banyak yang belum diketahui tentang Segitiga Bermuda, sehingga orang menghubungkan misteri Segitiga Bermuda ini dengan misteri lainnya. Misalnya saja misteri Naga Laut yang pernah muncul di Tanjung Ann, Massachussets AS, pada bulan Agustus 1917. Mungkinkah naga laut ini banyak meminta korban itu? Ataukah arus Cromwell di Lautan Pasifik yang menyebabkan adanya gelombang lautan disitu atau angin topan, gempa bumi di dasar lautan? Tak ada orang yang tahu.



Konon di sekitar kepulauan Bahama terdapat blue hole, yaitu semacam gua lautan. Dulu gua ini memang sungguh ada, tetapi setelah jaman es berlalu, gua ini terendam. Arus didalamnya sangat kuat dan sering membuat pusaran yang berdaya hisap. banyak kapal-kapal kecil atau manusia yang terhisap ke dalam blue hole itu tanpa daya, dan anehnya kapal-kapal kecil yang terhisap itu akan muncul kembali ke permukaan laut selang beberapa lama. Tapi yang menimbulkan pertanyaan ialah: Mungkinkah Blue Hole ini sanggup menelan kapal raksasa ke dasar lautan? Misteri lain yang masih belum terungkap adalah misteri Makhluk Laut Sargasso, yang bukan semata-mata khayalan. Di Lautan Sargasso itu banyak kapal yang tak pernah sampai ke tujuannya dan terkubur di dasar laut itu. Di sana terhimpun kapal-kapal dari berbagai jaman, harta karun, mayat tulang belulang manusia. Luas Laut Misteri Sargasso ini 3650 km untuk panjang dan lebarnya 1825 km, dan di sekelilingnya mengalir arus yang kuat sekali, sehingga membentuk pusaran yang sangat luas yang berputar perlahan-lahan searah jarum jam. Didasar lautnya terdapat pegunungan yang banyak dan mempunyai tebing dan ngarai yang terjal.

Segitiga Bermuda memang menarik, sekaligus menakutkan. Konon perairan Karibia merupakan tempat yang banyak menyimpan keanehan-keanehan, seperti cahaya-cahaya yang tak jelas asalnya, bayangan-bayangan yang menakutkan, yang keluar masuk permukaan laut, bentuknya tak jelas tapi lebih besar dari ikan paus. Bentuknya seperti ubur-ubur raksasa dengan warna kulit keputihan dan pernah dilihat oleh dua orang (jadi bukan halusinasi)."Ubur-ubur raksasa" itu seperti mampu mengganggu jarum kompas dan menyerap energi fisik. Mungkin "ubur-ubur raksasa" itu bukan binatang, melainkan pangkalan UFO yang dapat keluar masuk dari dalam laut. Keanehan lain di dekat pulau Puerto Rico, tampak suatu pancaran air raksasa yang membentuk cendawan atau kembang kol. Laut di tempat itu mempunyai kedalaman sampai 10 km. Kejadian ini sempat dilihat oleh awak pesawat Boeing 707 pada tanggal 11 April 1963. Menurut mereka cendawan air itu mempunyai garis tengah selebar 900-1800 meter dengan ketinggian separuhnya. Mungkin itu hanya percobaan nuklir dari negara Amerika atau lainnya? Tapi pihak Amerika tidak membenarkannnya, sebab tak mungkin mencoba bom di jalur penerbangan. Mungkin ledakan itu berasal dari kapal selam nuklir Thresher yang hilang sehari sebelumnya, tapi lokasi hilangnya kapal selam itu ribuan km dari sana.

Ada sebuah tempat di perairan Boca Raton, yang di sana terdapat sebuah pipa bergaris tengah 20 cm. Jelas bukan milik Amerika (untuk lebih lanjut: Orang Bumi). Peristiwa ini dilihat oleh suami istri Lloyd Wingfields. Mereka melihat sebuah tiang asap disana, dan ketika didekati oleh mereka, tampak sebuah pipa yang muncul dari dasar laut yang merupakan sumber keluarnya asap itu. Asap itu sendiri tak mengeluarkan bau dan berwarna kekuning-kuningan. Mungkinkah pipa itu tertancap dari sumber api di dasar laut? Pangkalan UFO di dasar lautkah yang menyebabkannya? Lagipula kedalaman laut itu cukup dalam, sehingga mereka tak berani menyelam untuk melihat lebih lanjut, juga mereka melihat (sesudahnya) sebuah helikopter yang mengalami kerusakan mesin dan berusaha mendarat darurat di laut.

Melihat kenyataan-kenyataan yang ada dan bukti yang dpat dipertahankan itu, timbullah berbagai macam bentuk teori yang mungkin berbeda satu sama lain. Teori-teori yang pernah dikemukakan untuk membuka misteri hilangnya kapal itu, antara lain:

1. Adanya bahaya alam/gempa yang dapat menarik kapal tersedot.
2. Adanya bermacam-macam arus yang berkumpul di daerah Segitiga Bermuda itu, sehingga mungkin saja arus bawah tiba-tiba berubah ke permukaan dan menyebabkan pusaran air.
3. Ditemukan Blue Hole, tapi masih diragukan, karena kapal yang besar seperti tanker/kapal induk tak mungkin mampu disedot oleh Blue Hole.
4. Terjadi gempa yang menyebabkan tanah retak besar dan air membentuk pusaran dan menyedot kedalamnya.
5. Adanya puting beliung atau pusaran angin yang dapat menyebabkan hancurnya sebuah pesawat terbang karena dihempaskan.

Ulasan lain, di daerah Kutub Selatan ada sebuah lubang besar yang menghubungkan dunia luar dengan dunia lain (entah benar atau tidak). Pernah ada orang bernama Admiral Bryd, melihat dari kapal terbang ke Barat di kutub selatan sebelah darat menghijau dengan danau yang tak membeku dan binatang liar mirip bison dan melihat seperti manusia-manusia purba. Sebagai ilmuwan Bryd melaporkan pristiwa itu, tapi tak ada yang mempercayainya. Pernahkah anda mendengar kisah alien abduction yang dialami oleh Herbert Schirmer yang mempunyai pangkalan di lepas pantai Florida (Segitiga Bermuda) dan salah satu kutub bumi? Mungkin tempat itu merupakan pangkalan UFO yang bertujuan kurang baik? Kitapun mempunyai hal yang sama seperti Segitiga Bermuda, yaitu kisah misteri Nyai Roro Kidul, sayangnya hal itu tak pernah diselidiki secara ilmiah. Apakah di sana juga terdapat pangkalan UFO? Laut Selatan dipercaya orang sebagai tempat tinggal jin. Sebuah buku karangan Muhammad Isa Dawud yang berjudul "Dialog dengan Jin Muslim" mengemukakan bahwa segitiga bermuda merupakan kawasan hunian para jin (halaman 83-96). Apakah pesawat dan kapal yang hilang di segitiga bermuda "ditransfer" ke dimensi lain? Adakah hubungan segitiga bermuda dengan Atlantis? Adakah hubungan dengan "chupacabra" yang dijumpai di Puerto Rico (dekat Segitiga Bermuda)? Dan yang unik adalah, segitiga bermuda cukup dekat dengan peluncuran roket NASA (Florida)?

Solidarity with Aceh

Please send this statement to your contacts and friends

Freedom for Aceh! End all military ties!
At the end of April the government of Megawati Sukarnoputri delivered an ultimatum to the Free Aceh Movement (GAM) guerrillas: end the armed resistance and give up the demand for independence or face all-out war. In the last few weeks, tens of thousands of Indonesian troops have been readied to go to Aceh. While the December cease-fire Cessation of Hostilities Agreement (CoHA) between the TNI and GAM, brokered by the Swiss-based Henri Dunant Centre, did reduce the violence, the cease-fire is now all but destroyed by Jakarta&Mac226;s determination to smash the movement for independence.
This is a very risky – and ultimately futile – move by the Megawati Sukarnoputri government. It was the last two decades of militarisation under Suharto that resulted in so many Acehnese wanting to escape from Indonesia.
Since the birth of the republic of Indonesia in 1945, in which the Acehnese played a critical role, the desire for independence has been strong. Suharto turned Aceh into a military operations zone (known as 'DOM')