KBG543

ꯑꯃꯁꯨꯡ ꯑꯩꯈꯣꯌꯒꯤ ꯃꯇꯨꯡ ꯏꯟꯅꯥ ꯑꯩꯈꯣꯌꯒꯤ ꯄꯥꯄꯀꯤ ꯃꯍꯩ ꯑꯩꯈꯣꯌꯒꯤ ꯃꯊꯛꯇꯥ ꯂꯧꯁꯤꯅꯕꯥ ꯑꯩꯈꯣꯌꯒꯤ ꯑꯁꯤ

ปฐม. เกล้ากระหม่อมฉันขอถวายพระพรชัย. ขอพระบาทสมเด็จพระเจ้าอยู่หัวจงทรงพระเจริญ ๆ ยิ่งขึ้นไป. ขอพระองค์ทรงพระเกษมสำราญ ทรงพระสุขภาพดี. ขอพระองค์ทรงพระเจริญด้วยพระชนมายุ. ขอพระองค์ทรงพระเจริญด้วยพระราชอำนาจ. ขอพระองค์ทรงพระเจริญด้วยพระราชทรัพย์. ขอพระองค์ทรงพระเจริญด้วยพระราชโอรสพระราชธิดา. ขอพระองค์ทรงพระเจริญด้วยพระราชวงศานุวงศ์. ขอพระองค์ทรงพระเจริญด้วยพระราชมิตรอำมาตย์. ขอพระองค์ทรงพระเจริญด้วยพระราชบริวาร. ขอพระองค์ทรงพระเจริญด้วยพระราชกรณียกิจ. ขอพระองค์ทรงพระเจริญด้วยพระราชปฏิภาณ. ขอพระองค์ทรงพระเจริญด้วยพระราชวินิจฉัย. ขอพระองค์ทรงพระเจริญด้วยพระราชศรัทธา. ขอพระองค์ทรงพระเจริญด้วยพระราชศีล. ขอพระองค์ทรงพระเจริญด้วยพระราชสุตะ. ขอพระองค์ทรงพระเจริญด้วยพระราชจาคะ. ขอพระองค์ทรงพระเจริญด้วยพระราชปัญญา. ขอพระองค์ทรงพระเจริญด้วยพระราชขันติ. ขอพระองค์ทรงพระเจริญด้วยพระราชโสรัจจะ. ขอพระองค์ทรงพระเจริญด้วยพระราชทาน. ขอพระองค์ทรงพระเจริญด้วยพระราชธรรม. ขอพระองค์ทรงพระเจริญด้วยพระราชกุศล. ขอพระองค์ทรงพระเจริญด้วยพระราชบุญ. ขอพระองค์ทรงพระเจริญด้วยพระราชกุศลธรรม. ขอพระองค์ทรงพระเจริญด้วยพระราชบุญธรรม. ขอพระองค์ทรงพระเจริญด้วยพระราชกุศลบุญธรรม. ขอพระองค์ทรงพระเจริญด้วยพระราชกุศลบุญธรรมทั้งปวง. ขอพระองค์ทรงพระเจริญด้วยพระราชกุศลบุญธรรมทั้งปวงนี้เทอญ.

ตามที่ได้กล่าวมาแล้วนั้น ก็ยังมีอีกหลายอย่าง ที่ยังไม่ได้กล่าวถึง
ในที่นี้ ซึ่งเป็นเรื่องที่ควรจะได้ทราบ เพื่อประโยชน์แก่การปฏิบัติ
ตามหลักวิชาการ ที่ได้ศึกษาเล่าเรียนมาแล้วนั้น ให้ได้ผลดียิ่งขึ้น
ไปอีก ดังนั้นจึงขอแนะนำเพิ่มเติมไว้ในที่นี้ ดังต่อไปนี้ คือ
ในการที่จะเข้าไปทำการรักษาพยาบาลผู้ป่วยไข้ ณ ที่ใดก็ตาม
ก็ดี หรือในการที่ผู้ป่วยไข้จะมาขอรับการรักษาพยาบาลที่สถาน
พยาบาลก็ดี ผู้ป่วยไข้ย่อมมีความหวังอยู่ว่า จะได้รับการรักษา
พยาบาลให้หายจากโรคภัยไข้เจ็บ ที่ตนได้รับความทุกข์ทรมาน
อยู่นั้นโดยเร็วที่สุด ดังนั้นผู้ที่จะทำการรักษาพยาบาลผู้ป่วยไข้
ก็ควรที่จะต้องมีความรู้ความสามารถ ในการที่จะทำการรักษา
พยาบาลผู้ป่วยไข้ให้หายจากโรคภัยไข้เจ็บได้ ตามความหวังของ
ผู้ป่วยไข้ด้วย ถ้าผู้ที่จะทำการรักษาพยาบาลผู้ป่วยไข้ ไม่มีความ
รู้ความสามารถในการที่จะทำการรักษาพยาบาลผู้ป่วยไข้ ให้หาย
จากโรคภัยไข้เจ็บได้ตามความหวังของผู้ป่วยไข้แล้ว ก็ย่อมจะ
ทำให้ผู้ป่วยไข้ เกิดความเสื่อมใสศรัทธาในตัวของผู้ที่ทำการ
รักษาพยาบาลนั้นได้ ซึ่งเป็นเหตุให้ผู้ป่วยไข้ ไม่ยอมรับการ
รักษาพยาบาลจากผู้ที่ทำการรักษาพยาบาลนั้นต่อไป ซึ่งเป็นการ
ขัดขวางต่อความเจริญก้าวหน้าในวิชาชีพของผู้ที่ทำการรักษา
พยาบาลนั้นด้วย ดังนั้นผู้ที่จะทำการรักษาพยาบาลผู้ป่วยไข้
ก็ควรที่จะต้องมีความรู้ความสามารถ ในการที่จะทำการรักษา

ทางเดินเข้าไปในป่าลึก ๆ ก็ได้ยินเสียงเหมือนมีคนกำลังร้องไห้อยู่ในป่านั้น ฝ่ายพระโพธิสัตว์ก็ได้ยินเสียงนั้นแล้ว ก็ตรงเข้าไปในป่านั้นทันที ครั้นเข้าไปถึงแล้วก็ได้เห็นนางยักษิณีตนหนึ่ง กำลังนั่งร้องไห้อยู่ที่ใต้ต้นไม้ใหญ่ต้นหนึ่ง ในป่านั้น ครั้นนางยักษิณีได้เห็นพระโพธิสัตว์ก็ตกใจกลัวเป็นอันมาก ด้วยเห็นว่าพระโพธิสัตว์นั้นเป็นมนุษย์ ก็ลุกขึ้นวิ่งหนีไปทันที ฝ่ายพระโพธิสัตว์ก็ร้องเรียกนางยักษิณีนั้นว่า ดูก่อนนางยักษิณีผู้เจริญ ท่านอย่าได้กลัวเราเลย เราไม่ใช่มนุษย์ดอก เราเป็นเทวดาต่างหาก ท่านจงหยุดอยู่ก่อนเถิด เราจะถามท่านสักคำหนึ่งก่อน ครั้นนางยักษิณีได้ยินดังนั้นก็หยุดยืนอยู่ ฝ่ายพระโพธิสัตว์ก็ถามนางยักษิณีนั้นว่า ดูก่อนนางยักษิณีผู้เจริญ ท่านร้องไห้อยู่ในที่นี้ด้วยเหตุอันใด นางยักษิณีก็ตอบว่า ข้าแต่ท่านผู้เจริญ ข้าพเจ้าร้องไห้อยู่ในที่นี้ด้วยเหตุว่า ข้าพเจ้าได้ทำบาปกรรมไว้เป็นอันมาก ข้าพเจ้าจึงได้มาเกิดเป็นนางยักษิณีอยู่ในป่านี้ ข้าพเจ้าได้ทำบาปกรรมไว้ในชาติก่อนนั้นเ

ما مما لا يعلم إلا الله، فإذا أصاب المؤمن منها شيء، وسأل الله
كشفه عنه، وعلم أن الله هو الذي يكشفه، ولا يكشفه إلا هو،
ولم يعلق قلبه بالمخلوقين، ولا رجا منهم ما لا يقدرون عليه،
ولا خافهم خوفه من الله، وعلم أن الأمور كلها بيد الله، وأن
ما شاء الله كان، وما لم يشأ لم يكن، وأن الله على كل شيء
قدير، وأن الله قد أحاط بكل شيء علما، وأن الله يعلم ما
توسوس به نفسه، فإن هذا يوجب له من قوة التوكل على الله،
والثقة به، والرجاء له، والإنابة إليه، والإخلاص له، والصبر
لحكمه، والرضا بقضائه، والشكر له على ما أنعم به عليه،
وأن يستعمل جوارحه فيما يحبه ويرضاه، ويجتنب ما يكرهه
ويأباه، ويعلم أن الله قد أعطاه من النعم ما لا يقدر قدره
إلا الله، وأن ما سلبه إياه من الدنيا فإنما سلبه ليعطيه ما
هو خير له منه، وأن ما ابتلاه به من المصائب فإنما ابتلاه
ليمتحن صبره، ويعظم أجره، ويرفع درجته، ويكفر سيئاته،
ويقربه إليه، ويحمله على التوبة والإنابة، ويمنعه من الذنوب
والخطايا، ويعلم أن الله أرحم به من والدته، وأن الله أعلم
بما يصلحه منه، وأن الله أقدر على ما يصلحه منه، وأن الله
أعطاه من النعم ما لا يقدر قدره إلا الله، وأن ما سلبه إياه
من الدنيا فإنما سلبه ليعطيه ما هو خير له منه، وأن ما

ومن الأمثلة على ذلك، ما ورد في الحديث الذي رواه البخاري ومسلم عن أبي هريرة رضي الله عنه، أن رسول الله صلى الله عليه وسلم قال: «إن الله تجاوز لأمتي عما وسوست به صدورها، ما لم تعمل أو تتكلم». فهذا الحديث يدل على أن الخواطر التي لا يقترن بها عمل ولا قول لا يؤاخذ عليها العبد، وهي من رحمة الله بعباده. وقد ذكر العلماء أن هذه الخواطر قد تكون من النفس، وقد تكون من الشيطان، وقد تكون من الملك، وكل منها له حكم يخصه.

وقد اختلف العلماء في حكم الخواطر التي تأتي في الصلاة، فمنهم من قال إنها لا تؤثر على صحة الصلاة ما دام المصلي لم يقصدها، ومنهم من قال إنها تؤثر إذا كثرت وشغلت القلب عن الخشوع. والراجح أن الخواطر العارضة التي يدفعها المصلي ولا يستجيب لها لا تبطل الصلاة، لأن المشقة في دفعها عظيمة، والله لا يكلف نفسا إلا وسعها. وأما الخواطر التي يسترسل معها المصلي ويطيل التفكير فيها، فإنها تنقص من أجر الصلاة وتذهب بعض ثوابها.

ومن العلماء من قسم الخواطر إلى ثلاثة أقسام: خاطر رحماني، وخاطر نفساني، وخاطر شيطاني. فالرحماني هو ما يدعو إلى الخير ويحث على الطاعة، والنفساني هو ما يدعو إلى ما تشتهيه النفس من المباحات، والشيطاني هو ما يدعو إلى المعاصي والشر. وهذا التقسيم يساعد المسلم على معرفة ما يجب عليه فعله تجاه كل خاطر يمر بقلبه.



ตามที่ได้ทราบมาแล้วนั้น ในการที่จะเลือกตั้งสมาชิกสภาผู้แทนราษฎรนั้น ได้มีการเลือกตั้งมาแล้วหลายครั้ง ในการเลือกตั้งแต่ละครั้งนั้น ได้มีการกระทำผิดกฎหมายเลือกตั้งเกิดขึ้นเสมอ ๆ ทั้งนี้ก็เพราะเหตุว่าการเลือกตั้งนั้นเป็นการแข่งขันกันระหว่างผู้สมัครรับเลือกตั้งด้วยกัน ซึ่งผู้สมัครรับเลือกตั้งแต่ละคนนั้นย่อมมีความมุ่งหมายที่จะได้รับเลือกตั้งเป็นสมาชิกสภาผู้แทนราษฎรด้วยกันทั้งสิ้น ดังนั้นจึงมีการกระทำผิดกฎหมายเลือกตั้งเกิดขึ้นเสมอ ๆ ในการเลือกตั้งแต่ละครั้ง ซึ่งการกระทำผิดกฎหมายเลือกตั้งนั้นมีหลายประการด้วยกัน เช่น การซื้อเสียงขายเสียง การใช้อิทธิพลข่มขู่ การใช้เงินซื้อเสียง การใช้เงินเป็นสินบนนำทางในการเลือกตั้ง การใช้เงินเป็นค่าใช้จ่ายในการเลือกตั้งเกินกว่าที่กฎหมายกำหนดไว้

ปาจิตตีย์ ๙๒ ข้อ ปาฏิเทสนียะ ๔ ข้อ เสขิยวัตร ๗๕ ข้อ อธิกรณสมถะ ๗ ข้อ
รวมเป็น ๑๗๗ ข้อ ในปาติโมกข์ทั้ง ๒ นี้ ภิกษุณีสงฆ์ต้องสวดทุกกึ่งเดือน
ส่วนภิกษุสงฆ์ต้องสวดเฉพาะปาติโมกข์ของตนเท่านั้น ในวันอุโบสถ
ภิกษุณีสงฆ์ต้องสวดปาติโมกข์ของตนก่อน แล้วจึงสวดปาติโมกข์ของภิกษุสงฆ์
ในวันปวารณา ภิกษุณีสงฆ์ต้องสวดปาติโมกข์ของตนก่อน แล้วจึงสวดปาติโมกข์
ของภิกษุสงฆ์ ในวันปวารณานี้ ภิกษุณีสงฆ์ต้องสวดปาติโมกข์ของตนก่อน
แล้วจึงสวดปาติโมกข์ของภิกษุสงฆ์ ในวันปวารณานี้ ภิกษุณีสงฆ์ต้องสวดปาติโมกข์
ของตนก่อน แล้วจึงสวดปาติโมกข์ของภิกษุสงฆ์ ในวันปวารณานี้ ภิกษุณีสงฆ์
ต้องสวดปาติโมกข์ของตนก่อน แล้วจึงสวดปาติโมกข์ของภิกษุสงฆ์ ในวันปวารณานี้
ภิกษุณีสงฆ์ต้องสวดปาติโมกข์ของตนก่อน แล้วจึงสวดปาติโมกข์ของภิกษุสงฆ์
ในวันปวารณานี้

ตามที่ได้ทรงพระราชดำริไว้ ตามที่ได้ทรงพระราชปรารภไว้ ตามที่ได้ทรงพระราชดำรัสไว้ ตามที่ได้ทรงพระราชหฤทัยไว้ ตามที่ได้ทรงพระราชประสงค์ไว้ ตามที่ได้ทรงพระราชประสงค์ไว้ ตามที่ได้ทรงพระราชประสงค์

ज्ञानी को भगवान ही है, अन्य कोई नहीं। ज्ञानी को भगवान
के अतिरिक्त और कुछ नहीं दीखता, वह सब कुछ भगवान
ही देखता है। ज्ञानी को भगवान के सिवा और कुछ नहीं
सुहाता, भगवान के सिवा और कुछ नहीं रुचता, वह
भगवान के सिवा और कुछ नहीं चाहता, भगवान के
सिवा और कुछ नहीं सोचता, भगवान के सिवा और
कुछ नहीं करता, भगवान के सिवा और कुछ नहीं
कहता, भगवान के सिवा और कुछ नहीं सुनता,
भगवान के सिवा और कुछ नहीं जानता, भगवान
के सिवा और कुछ नहीं मानता, भगवान के सिवा
और कुछ नहीं समझता, भगवान के सिवा और
कुछ नहीं देखता, भगवान के सिवा और कुछ नहीं
सोचता, भगवान के सिवा और कुछ नहीं करता,
भगवान के सिवा और कुछ नहीं कहता, भगवान
के सिवा और कुछ नहीं सुनता, भगवान के सिवा
और कुछ नहीं जानता, भगवान के सिवा और
कुछ नहीं मानता, भगवान के सिवा और कुछ नहीं
समझता, भगवान के सिवा और कुछ नहीं देखता,
भगवान के सिवा और कुछ नहीं सोचता, भगवान
के सिवा और कुछ नहीं करता, भगवान के सिवा
और कुछ नहीं कहता, भगवान के सिवा और
कुछ नहीं सुनता, भगवान के सिवा और कुछ नहीं
जानता, भगवान के सिवा और कुछ नहीं मानता,
भगवान के सिवा और कुछ नहीं समझता, भगवान
के सिवा और कुछ नहीं देखता, भगवान के सिवा



[illegible]

ทั้งหมด ๆ ที่ได้ยินได้ฟังมาก็ดี ตามที่ได้ศึกษาเล่าเรียนมาก็ดี ตามที่ได้ประสบพบเห็นมาก็ดี ตามที่ได้ทำมาก็ดี ตามที่ได้คิดนึกปรุงแต่งขึ้นมาก็ดี ตามที่ได้ยึดถือมั่นหมายไว้ก็ดี ตามที่ได้ตั้งใจไว้ก็ดี ตามที่ได้ตั้งความปรารถนาไว้ก็ดี ตามที่ได้ตั้งความเพียรไว้ก็ดี ตามที่ได้ตั้งสติไว้ก็ดี ตามที่ได้ตั้งสมาธิไว้ก็ดี ตามที่ได้ตั้งปัญญาไว้ก็ดี ตามที่ได้ตั้งวิมุตติไว้ก็ดี ตามที่ได้ตั้งวิมุตติญาณทัสสนะไว้ก็ดี ตามที่ได้ตั้งอาสวักขยญาณไว้ก็ดี ตามที่ได้ตั้งอนาคตังสญาณไว้ก็ดี ตามที่ได้ตั้งเจโตปริยญาณไว้ก็ดี ตามที่ได้ตั้งอิทธิวิธีญาณไว้ก็ดี ตามที่ได้ตั้งทิพพโสตญาณไว้ก็ดี ตามที่ได้ตั้งทิพพจักขุญาณไว้ก็ดี ตามที่ได้ตั้งปุพเพนิวาสานุสสติญาณไว้ก็ดี ตามที่ได้ตั้งจุตูปปาตญาณไว้ก็ดี ตามที่ได้ตั้งยถากัมมูปค

ฝ่ายพระเจ้าแผ่นดินกรุงศรีอยุธยา ทรงทราบว่าพระเจ้าหงสาวดีบุเรงนองยกทัพมาตีเมืองเชียงใหม่ ก็ทรงพระราชดำริว่า ถ้าพระเจ้าหงสาวดีได้เมืองเชียงใหม่แล้ว ก็จะยกทัพมาตีกรุงศรีอยุธยาเป็นแน่ ครั้นจะยกทัพไปช่วยเมืองเชียงใหม่ ก็ไม่ทันการ ด้วยทัพหลวงอยู่ไกลนัก ก็ทรงพระราชดำริว่า ถ้าเมืองเชียงใหม่เสียแก่พระเจ้าหงสาวดีแ

ที่ตามหาตามกันมาเถิด ที่ตนเองจะต้องการที่จะรู้จะเห็น จะ
ตามหาตามรู้ตามเห็นกันนี้ ก็ให้ดูที่ตนเองนี่แหละ ที่ตนที่ตัว
นี้แหละที่จะรู้ที่จะเห็นตนเองได้ ถ้าตามหาที่อื่นที่ไกลตัว
ออกไปแล้วก็ไม่มีทางที่จะรู้ที่จะเห็นได้ ที่ตนที่ตัวนี้แหละ
ที่จะรู้ที่จะเห็นตนเองได้ ถ้าตามหาที่อื่นที่ไกลตัวออกไป
ก็ไม่มีทางที่จะรู้ที่จะเห็นได้ ที่ตนที่ตัวนี้แหละที่จะรู้ที่จะ
เห็นตนเองได้ ถ้าตามหาที่อื่นที่ไกลตัวออกไปก็ไม่มีทาง
ที่จะรู้ที่จะเห็นได้ ที่ตนที่ตัวนี้แหละที่จะรู้ที่จะเห็นตน
เองได้ ถ้าตามหาที่อื่นที่ไกลตัวออกไปก็ไม่มีทางที่จะรู้
ที่จะเห็นได้ ที่ตนที่ตัวนี้แหละที่จะรู้ที่จะเห็นตนเองได้
ถ้าตามหาที่อื่นที่ไกลตัวออกไปก็ไม่มีทางที่จะรู้ที่จะเห็น
ได้ ที่ตนที่ตัวนี้แหละที่จะรู้ที่จะเห็นตนเองได้ ถ้าตาม
หาที่อื่นที่ไกลตัวออกไปก็ไม่มีทางที่จะรู้ที่จะเห็นได้ ที่
ตนที่ตัวนี้แหละที่จะรู้ที่จะเห็นตนเองได้ ถ้าตามหาที่อื่น
ที่ไกลตัวออกไปก็ไม่มีทางที่จะรู้ที่จะเห็นได้ ที่ตนที่ตัว
นี้แหละที่จะรู้ที่จะเห็นตนเองได้ ถ้าตามหาที่อื่นที่ไกล
ตัวออกไปก็ไม่มีทางที่จะรู้ที่จะเห็นได้ ที่ตนที่ตัวนี้แหละ
ที่จะรู้ที่จะเห็นตนเองได้ ถ้าตามหาที่อื่นที่ไกลตัวออก
ไปก็ไม่มีทางที่จะรู้ที่จะเห็นได้ ที่ตนที่ตัวนี้แหละที่จะ
รู้ที่จะเห็นตนเองได้ ถ้าตามหาที่อื่นที่ไกลตัวออกไป
ก็ไม่มีทางที่จะรู้ที่จะเห็นได้ ที่ตนที่ตัวนี้แหละที่จะรู้
ที่จะเห็นตนเองได้ ถ้าตามหาที่อื่นที่ไกลตัวออกไปก็ไม่
มีทางที่จะรู้ที่จะเห็นได้ ที่ตนที่ตัวนี้แหละที่จะรู้ที่จะ
เห็นตนเองได้ ถ้าตามหาที่อื่นที่ไกลตัวออกไปก็ไม่มี

ಅಂಗಡಿಯವರು ಮಾಲೀಕರಿಗೆ ಕೊಡಬೇಕಾದ ಹಣವನ್ನು ಕೊಡದೆ ಇದ್ದಾಗ ಅಥವಾ ಕೊಡಲು ನಿರಾಕರಿಸಿದಾಗ ಅಥವಾ ಕೊಡಲು ಸಾಧ್ಯವಾಗದೆ ಇದ್



ผู้ทรงพระคุณ ขอพระองค์ทรงโปรดเมตตาข้าพระพุทธเจ้า ด้วยเถิด ข้าพระพุทธเจ้าขอถวายบังคมลาพระองค์ ขอพระองค์ทรงพระเจริญ ข้าพระพุทธเจ้าขอถวายบังคมลา

[illegible]

ตามที่ได้ทรงพระราชดำริไว้ ในการที่จะทรงสร้างพระราชวังนี้ ก็ทรงพระราชดำริว่า
ที่ตรงนี้เป็นที่ที่ดีที่สุด ที่จะสร้างพระราชวังขึ้นได้ ด้วยเป็นที่ที่ได้ชัยภูมิ
ดีเหมาะสม

ตา เมื่อพ่อค้าทั้งหลายเห็นดังนั้นก็ตกใจ ต่างก็ร้องเรียกกันว่า
พวกเราเอ๋ย ท่านผู้นี้เป็นคนเลวทรามเหลือเกิน ไม่ควรที่จะ
ให้ท่านอยู่ในที่นี้ ขอพวกเราจงช่วยกันจับท่านผู้นี้ ผูกมัดมือ
ไพล่หลังเสียเถิด ครั้นพวกพ่อค้าเหล่านั้นได้ยินดังนั้น ก็พากัน
ลุกขึ้นมาจับพระโพธิสัตว์ ผูกมัดมือไพล่หลังไว้ แล้วพากันเดิน
ทางต่อไป ครั้นเดินทางไปได้ไม่นาน ก็ได้พบกับพวกโจรกลุ่ม
ใหญ่ ซึ่งมีจำนวนถึงห้าร้อยคน ต่างก็ถือดาบและหอกเดินเข้ามา
ล้อมพวกพ่อค้าไว้ แล้วร้องบอกว่า พวกเราเอ๋ย ทรัพย์สินเงิน
ทองของพวกพ่อค้าเหล่านี้ ล้วนเป็นของพวกเราทั้งสิ้น ขอ
พวกเราจงช่วยกันจับพวกพ่อค้าเหล่านี้ ผูกมัดมือไพล่หลังไว้
ให้หมดเถิด ครั้นพวกโจรได้ยินดังนั้น ก็พากันลุกขึ้นมาจับ
พวกพ่อค้าผูกมัดมือไพล่หลังไว้ แล้วพากันเดินทางต่อไป
ครั้นเดินทางไปได้ไม่นาน ก็ได้พบกับพวกโจรกลุ่มใหญ่ ซึ่งมี
จำนวนถึงห้าร้อยคน ต่างก็ถือดาบและหอกเดินเข้ามาล้อม
พวกโจรไว้ แล้วร้องบอกว่า พวกเราเอ๋ย ทรัพย์สินเงินทอง
ของพวกโจรเหล่านี้ ล้วนเป็นของพวกเราทั้งสิ้น ขอพวกเรา
จงช่วยกันจับพวกโจรเหล่านี้ ผูกมัดมือไพล่หลังไว้ให้หมด
เถิด ครั้นพวกโจรได้ยินดังนั้น ก็พากันลุกขึ้นมาจับพวกโจร
ผูกมัดมือไพล่หลังไว้ แล้วพากันเดินทางต่อไป ครั้นเดินทาง
ไปได้ไม่นาน ก็ได้พบกับพวกโจรกลุ่มใหญ่ ซึ่งมีจำนวนถึง
ห้าร้อยคน ต่างก็ถือดาบและหอกเดินเข้ามาล้อมพวกโจรไว้
แล้วร้องบอกว่า พวกเราเอ๋ย ทรัพย์สินเงินทองของพวกโจร
เหล่านี้ ล้วนเป็นของพวกเราทั้งสิ้น ขอพวกเราจงช่วยกันจับ
พวกโจรเหล่านี้ ผูกมัดมือไพล่หลังไว้ให้หมดเถิด ครั้นพวก
โจรได้ยินดังนั้น ก็พากันลุกขึ้นมาจับพวกโจรผูกมัดมือไพล่
หลังไว้ แล้วพากันเดินทางต่อไป ครั้นเดินทางไปได้ไม่นาน
ก็ได้พบกับพวกโจรกลุ่มใหญ่ ซึ่งมีจำนวนถึงห้าร้อยคน ต่าง
ก็ถือดาบและหอกเดินเข้ามาล้อมพวกโจรไว้ แล้วร้องบอกว่า
พวกเราเอ๋ย ทรัพย์สินเงินทองของพวกโจรเหล่านี้ ล้วนเป็น
ของพวกเราทั้งสิ้น ขอพวกเราจงช่วยกันจับพวกโจรเหล่านี้
ผูกมัดมือไพล่หลังไว้ให้หมดเถิด ครั้นพวกโจรได้ยินดังนั้น
ก็พากันลุกขึ้นมาจับพวกโจรผูกมัดมือไพล่หลังไว้ แล้วพากัน
เดินทางต่อไป ครั้นเดินทางไปได้ไม่นาน ก็ได้พบกับพวก
โจรกลุ่มใหญ่ ซึ่งมีจำนวนถึงห้าร้อยคน ต่างก็ถือดาบและ
หอกเดินเข้ามาล้อมพวกโจรไว้ แล้วร้องบอกว่า พวกเราเอ๋ย
ทรัพย์สินเงินทองของพวกโจรเหล่านี้ ล้วนเป็นของพวกเรา
ทั้งสิ้น ขอพวกเราจงช่วยกันจับพวกโจรเหล่านี้ ผูกมัดมือ
ไพล่หลังไว้ให้หมดเถิด ครั้นพวกโจรได้ยินดังนั้น ก็พากัน
ลุกขึ้นมาจับพวกโจรผูกมัดมือไพล่หลังไว้ แล้วพากันเดิน
ทางต่อไป ครั้นเดินทางไปได้ไม่นาน ก็ได้พบกับพวกโจร
กลุ่มใหญ่ ซึ่งมีจำนวนถึงห้าร้อยคน ต่างก็ถือดาบและหอก
เ

ꦲꦤꦸ꧀ ꦱꦶꦏꦤ꧀ꦢꦶꦤꦶ ꦏꦸꦭꦸꦂꦏꦺꦴꦤ꧀ ꦲꦤꦸꦏꦺꦴꦤ꧀ ꦲꦤꦸꦏꦺꦴꦤ꧀
ꦲꦶ꧀ ꦲꦤꦺꦴꦲꦤꦺꦴꦤ꧀ ꦲꦤꦸꦏꦺꦴꦤ꧀ ꦲꦤꦸꦏꦺꦴꦤ꧀ ꦲꦤꦸꦏꦺꦴꦤ꧀ ꦲꦤꦸꦏꦺꦴꦤ꧀ ꦲꦤꦸꦏꦺꦴꦤ꧀



ਸੁਣਦਾ ਸੀ, ਕਿ ਅਜਿਹਾ ਕੁਝ ਹੋਇਆ ਹੈ, ਪਰ ਮੈਂ ਇਸ ਗੱਲ ਨੂੰ ਕਦੇ ਵੀ ਸੱਚ ਨਹੀਂ ਮੰਨਿਆ। ਮੈਂ ਸੋਚਦਾ ਸੀ ਕਿ ਇਹ ਸਭ ਝੂਠ ਹੈ, ਕਿਉਂਕਿ ਮੈਂ ਕਦੇ ਵੀ ਕਿਸੇ ਨੂੰ ਭੂਤ ਬਣਦੇ ਨਹੀਂ ਦੇਖਿਆ। ਪਰ ਹੁਣ ਮੈਂ ਆਪਣੀ ਅੱਖੀਂ ਦੇਖ ਲਿਆ ਹੈ, ਇਸ ਲਈ ਮੈਨੂੰ ਇਸ ਗੱਲ ਤੇ ਵਿਸ਼ਵਾਸ ਕਰਨਾ ਪਵੇਗਾ। ਮੈਂ ਇਹ ਵੀ ਸੁਣਿਆ ਹੈ ਕਿ ਜੇ ਕੋਈ ਭੂਤ ਬਣ ਜਾਵੇ ਤਾਂ ਉਹ ਆਪਣੇ ਪਰਿਵਾਰ ਦੇ ਮੈਂਬਰਾਂ ਨੂੰ ਤੰਗ ਕਰਦਾ ਹੈ, ਪਰ ਮੈਂ ਤਾਂ ਕਿਸੇ ਨੂੰ ਵੀ ਤੰਗ ਨਹੀਂ ਕੀਤਾ। ਮੈਂ ਤਾਂ ਸਿਰਫ਼ ਆਪਣੇ ਘਰ ਵਿੱਚ ਹੀ ਰਹਿੰਦਾ ਹਾਂ, ਅਤੇ ਕਿਸੇ ਨੂੰ ਵੀ ਕੁਝ ਨਹੀਂ ਕਹਿੰਦਾ। ਮੈਂ ਤਾਂ ਸਿਰਫ਼ ਆਪਣੇ ਪਰਿਵਾਰ ਨੂੰ ਦੇਖਣਾ ਚਾਹੁੰਦਾ ਹਾਂ, ਅਤੇ ਉਹਨਾਂ ਨੂੰ ਦੱਸਣਾ ਚਾਹੁੰਦਾ ਹਾਂ ਕਿ ਮੈਂ ਉਹਨਾਂ ਨੂੰ ਬਹੁਤ ਪਿਆਰ ਕਰਦਾ ਹਾਂ। ਮੈਂ ਤਾਂ ਸਿਰਫ਼ ਆਪਣੇ ਪਰਿਵਾਰ ਨੂੰ ਦੇਖਣਾ ਚਾਹੁੰਦਾ ਹਾਂ, ਅਤੇ ਉਹਨਾਂ ਨੂੰ ਦੱਸਣਾ ਚਾਹੁੰਦਾ ਹਾਂ ਕਿ ਮੈਂ ਉਹਨਾਂ ਨੂੰ ਬਹੁਤ ਪਿਆਰ ਕਰਦਾ ਹਾਂ।

ต. ตั้งแต่ขณะนั้นเป็นต้นมา เมื่อเขาเห็นหน้าพระ
ภิกษุรูปใดรูปหนึ่งก็ดี ได้ยินเสียงพระภิกษุรูปใดรูปหนึ่งก็ดี
ก็ตามขณะนั้นเป็นต้นมา ก็ไม่ชอบใจเลย ไม่ชอบใจ
เอาเลย ไม่ชอบใจเอาเลย ไม่ชอบใจเอา

ꦱꦸꦤꦸꦂꦲꦫꦶꦏꦺꦴꦱꦶꦤꦤ꧀ꦢꦺꦴꦏꦺꦴꦤ꧀ꦲꦶꦁꦱꦶꦁꦲꦫꦶꦏꦺꦴꦱꦶꦤ꧀ꦢꦺꦴꦏꦺꦴꦤ꧀ꦲꦶꦁꦱꦶꦁ
ꦲꦫꦶꦏꦺꦴꦱꦶꦤ꧀ꦢꦺꦴꦏꦺꦴꦤ꧀ꦲꦶꦁꦱꦶꦁꦲꦫꦶꦏꦺꦴꦱꦶꦤ꧀ꦢꦺꦴꦏꦺꦴꦤ꧀ꦲꦶꦁꦱꦶꦁ

ผู้ใดผู้หนึ่งในการนี้ถูกฆ่าตาย, หรือผู้ใดผู้หนึ่งในการ
ที่เขาเข้าไปอยู่ด้วยนั้น, ต้องรับโทษถึงประหารชีวิต. ผู้ใด
ทำให้ผู้อื่นถึงแก่ความตายโดยประมาท, ผู้นั้นต้องรับ
อาญาตามที่กฎหมายบัญญัติไว้สำหรับการนั้นๆ. ผู้ใดทำ
ให้ผู้อื่นถึงแก่ความตายโดยเจตนา, ผู้นั้นต้องรับโทษ
ประหารชีวิต. ผู้ใดทำให้ผู้อื่นถึงแก่ความตายโดยเจตนา
ในขณะที่ตนเองมีอายุต่ำกว่าสิบแปดปี, ผู้นั้นต้องรับ
โทษจำคุกตลอดชีวิต. ผู้ใดทำให้ผู้อื่นถึงแก่ความตาย
โดยเจตนาในขณะที่ตนเองมีอายุต่ำกว่าสิบแปดปี, ผู้นั้น
ต้องรับโทษจำคุกตลอดชีวิต. ผู้ใดทำให้ผู้อื่นถึงแก่ความ
ตายโดยเจตนาในขณะที่ตนเองมีอายุต่ำกว่าสิบแปดปี,
ผู้นั้นต้องรับโทษจำคุกตลอดชีวิต. ผู้ใดทำให้ผู้อื่นถึง
แก่ความตายโดยเจตนาในขณะที่ตนเองมีอายุต่ำกว่า
สิบแปดปี, ผู้นั้นต้องรับโทษจำคุกตลอดชีวิต. ผู้ใด
ทำให้ผู้อื่นถึงแก่ความตายโดยเจตนาในขณะที่ตนเอง
มีอายุต่ำกว่าสิบแปดปี, ผู้นั้นต้องรับโทษจำคุกตลอด
ชีวิต. ผู้ใดทำให้ผู้อื่นถึงแก่ความตายโดยเจตนาในขณะ
ที่ตนเองมีอายุต่ำกว่าสิบแปดปี, ผู้นั้นต้องรับโทษจำ
คุกตลอดชีวิต. ผู้ใดทำให้ผู้อื่นถึงแก่ความตายโดย
เจตนาในขณะที่ตนเองมีอายุต่ำกว่าสิบแปดปี, ผู้นั้น
ต้องรับโทษจำคุกตลอดชีวิต. ผู้ใดทำให้ผู้อื่นถึงแก่

: ကျေးဇူး

ဆရာကြီးကို ကျွန်တော်တို့ ကောလာဟလတွေကို ကြားရတိုင်း ကျွန်တော်တို့ ဆရာကြီးကို ကြည်ညိုလေးစားမှုတွေ ပိုများလာခဲ့ပါတယ်။ ဆရာကြီးကို ကျွန်တော်တို့

ขอพระองค์ทรงพระกรุณาโปรดเกล้าฯ ให้ข้าพเจ้าได้ทำการ
ค้าขายต่อไปเถิด ข้าพเจ้าจะได้ไม่ต้องลำบากเดือดร้อน
ต่อไป ข้าพเจ้าจะได้ตั้งใจทำการค้าขายโดยสุจริต
ไม่คิดโกงใครต่อไป ขอพระองค์ทรงพระกรุณาโปรด
ข้าพเจ้าด้วยเถิด ข้าพเจ้าขอถวายบังคมลาไปทำการ
ค้าขายต่อไปเถิด ครั้นพ่อค้าทูลลาแล้วก็ถวายบังคม
ลาออกไป ครั้นพ่อค้าไปแล้วพระเจ้าแผ่นดินก็ตรัส
ถามเสนาบดีทั้งปวงว่า ท่านทั้งหลายจะเห็นประการ
ใดในการที่พ่อค้าคนนี้มาทูลขอพระราชทานอนุญาต
ให้ทำการค้าขายต่อไปนั้น เสนาบดีทั้งปวงก็ทูลว่า
ข้าแต่พระองค์ผู้เป็นเจ้าชีวิตของข้าพเจ้าทั้งหลาย
ข้าพเจ้าเห็นว่าพ่อค้าคนนี้เป็นคนโกงมาก ข้าพเจ้า
ทั้งหลายเห็นว่าไม่ควรที่จะให้พ่อค้าคนนี้ทำการค้า
ขายต่อไปได้ ข้าพเจ้าทั้งหลายเห็นว่าควรที่จะให้
ประหารชีวิตเสียจึงจะชอบ ครั้นเสนาบดีทูลดังนี้
แล้ว พระเจ้าแผ่นดินก็ตรัสว่า ดูก่อนท่านทั้งหลาย
ผู้เป็นเสนาบดี ท่านทั้งหลายอย่าเพิ่งคิดเห็นเช่นนั้น
เลย ถึงแม้ว่าพ่อค้าคนนี้จะเป็นคนโกงมาก ก็ยังมี
ความดีอยู่ในตัวของเขาบ้างเหมือนกัน ถึงแม้ว่าเขา
จะโกงเราก็ดี ก็ยังมีความดีอยู่ในตัวของเขาบ้าง
เหมือนกัน ถึงแม้ว่าเขาจะโกงเราก็ดี ก็ยังมีความ

ตามที่ได้กล่าวมาแล้ว ข้างต้นนั้น ก็เพราะเหตุว่าเป็นผู้ที่ได้ทำความเพียรมาแล้วเป็นอย่างดี ในการที่จะเจริญสติปัฏฐานภาวนา ดังนั้นเมื่อได้ฟังธรรมเทศนาของพระพุทธเจ้าแล้ว ก็ได้ปฏิบัติตามจนได้บรรลุมรรคผลนิพพานในที่สุด ส่วนผู้ที่ยังไม่ได้ทำความเพียรมาก่อนเลย ก็ยังไม่สามารถที่จะบรรลุมรรคผลนิพพานได้ในทันที ต้องอาศัยการปฏิบัติสืบต่อไปอีกนานจึงจะได้บรรลุมรรคผลนิพพาน ดังนั้นเมื่อได้ฟังธรรมเทศนาของพระพุทธเจ้าแล้ว ก็ได้ปฏิบัติตามจนได้บรรลุมรรคผลนิพพานในที่สุด ส่วนผู้ที่ยังไม่ได้ทำความเพียรมาก่อนเลย ก็ยังไม่สามารถที่จะบรรลุมรรคผลนิพพานได้ในทันที ต้องอาศัยการปฏิบัติสืบต่อไปอีกนานจึงจะได้บรรลุมรรคผลนิพพาน

ตามปรารถนาของเขาทุกประการ ครั้นเขาได้ทรัพย์ตามปรารถนาแล้ว ก็ได้ทำการบูชาพระเจดีย์ ด้วยดอกไม้ของหอมและเครื่องสักการะต่างๆ ตามสมควรแก่ศรัทธาของตน ครั้นเสร็จการบูชาแล้ว ก็ได้ถวายทานแก่ภิกษุสงฆ์ ตามสมควรแก่ศรัทธาของตน ครั้นเสร็จการถวายทานแล้ว ก็ได้ตั้งความปรารถนาว่า ด้วยผลบุญนี้ ขอให้ข้าพเจ้าได้เป็นผู้มีปัญญาเฉลียวฉลาด ในกาลต่อไปเถิด ครั้นตั้งความปรารถนาแล้ว ก็ได้ทำบุญมีทานเป็นต้น ตามสมควรแก่ศรัทธาของตนตลอดชีวิต ครั้นเขาตายแล้ว ก็ได้ไปเกิดในสวรรค์ชั้นดาวดึงส์ ครั้นจุติจากสวรรค์ชั้นดาวดึงส์แล้ว ก็ได้มาเกิดในมนุษยโลกนี้

ตามสมควรแก่กำลังของตน ๆ ที่ตนจะพึงทำได้ ในที่นี้ขอยกตัวอย่างมาแสดงเพียงบางประการ ดังต่อไปนี้ คือ ในการ

ตาผู้ถูกตาหนึ่งข้าง ตาผู้นั้นตาดีกว่าตาผู้ถูกสองข้าง ๑ ตาผู้ถูกตาสองข้าง ตาผู้นั้นตาดีกว่าตาผู้ถูกตาสามข้าง ๑ ตาผู้ถูกตาสามข้าง ตาผู้นั้นตาดีกว่าตาผู้ถูกตาสี่ข้าง ๑ ตาผู้ถูกตาสี่ข้าง ตาผู้นั้นตาดีกว่าตาผู้ถูกตาห้าข้าง ๑ ตาผู้ถูกตาห้าข้าง ตาผู้นั้นตาดีกว่าตาผู้ถูกตาหกข้าง ๑ ตาผู้ถูกตาหกข้าง ตาผู้นั้นตาดีกว่าตาผู้ถูกตาเจ็ดข้าง ๑ ตาผู้ถูกตาเจ็ดข้าง ตาผู้นั้นตาดีกว่าตาผู้ถูกตาแปดข้าง ๑ ตาผู้ถูกตาแปดข้าง ตาผู้นั้นตาดีกว่าตาผู้ถูกตาเก้าข้าง ๑ ตาผู้ถูกตาเก้าข้าง ตาผู้นั้นตาดีกว่าตาผู้ถูกตาสิบข้าง ๑ ตาผู้ถูกตาสิบข้าง ตาผู้นั้นตาดีกว่าตาผู้ถูกตาสิบเอ็ดข้าง ๑ ตาผู้ถูกตาสิบเอ็ดข้าง ตาผู้นั้นตาดีกว่าตาผู้ถูกตาสิบสองข้าง ๑ ตาผู้ถูกตาสิบสองข้าง ตาผู้นั้นตาดีกว่าตาผู้ถูกตาสิบสามข้าง ๑ ตาผู้ถูกตาสิบสามข้าง ตาผู้นั้นตาดีกว่าตาผู้ถูกตาสิบสี่ข้าง ๑ ตาผู้ถูกตาสิบสี่ข้าง ตาผู้นั้นตาดีกว่าตาผู้ถูกตาสิบห้าข้าง ๑ ตาผู้ถูกตาสิบห้าข้าง ตาผู้นั้นตาดีกว่าตาผู้ถูกตาสิบหกข้าง ๑ ตาผู้ถูกตาสิบหกข้าง ตาผู้นั้นตาดีกว่าตาผู้ถูกตาสิบเจ็ดข้าง ๑ ตาผู้ถูกตาสิบเจ็ดข้าง ตาผู้นั้นตาดีกว่าตาผู้ถูกตาสิบแปดข้าง ๑ ตาผู้ถูกตาสิบแปดข้าง ตาผู้นั้นตาดีกว่าตาผู้ถูกตายี่สิบข้าง ๑ ตาผู้ถูกตายี่สิบข้าง ตาผู้นั้นตาดีกว่าตาผู้ถูกตายี่สิบเอ็ดข้าง ๑ ตาผู้ถูกตายี่สิบเอ็ดข้าง ตาผู้นั้นตาดีกว่าตาผู้ถูกตายี่สิบสองข้าง ๑ ตาผู้ถูกตายี่สิบสองข้าง ตาผู้นั้นตาดีกว่าตาผู้ถูกตายี่สิบสามข้าง ๑ ตาผู้ถูกตายี่สิบสามข้าง ตาผู้นั้นตาดีกว่าตาผู้ถูกตายี่สิบสี่ข้าง ๑ ตาผู้ถูกตายี่สิบสี่ข้าง ตาผู้นั้นตาดีกว่าตาผู้ถูกตายี่สิบห้าข้าง ๑ ตาผู้ถูกตายี่สิบห้าข้าง ตาผู้นั้นตาดีกว่าตาผู้ถูกตายี่สิบหกข้าง ๑ ตาผู้ถูกตายี่สิบหกข้าง ตาผู้นั้นตาดีกว่าตาผู้ถูกตายี่สิบเจ็ดข้าง ๑ ตาผู้ถูกตายี่สิบเจ็ดข้าง ตาผู้นั้นตาดีกว่าตาผู้ถูกตายี่สิบแปดข้าง ๑ ตาผู้ถูกตายี่สิบแปดข้าง ตาผู้นั้นตาดีกว่าตาผู้ถูกตาสามสิบข้าง ๑ ตาผู้ถูกตาสามสิบข้าง ตาผู้นั้นตาดีกว่าตาผู้ถูกตาสามสิบเอ็ดข้าง ๑ ตาผู้ถูกตาสามสิบเอ็ดข้าง ตาผู้นั้นตาดีกว่าตาผู้ถูกตาสามสิบสองข้าง ๑ ตาผู้ถูกตาสามสิบสองข้าง ตาผู้นั้นตาดีกว่าตาผู้ถูกตาสามสิบสามข้าง ๑ ตาผู้ถูกตาสามสิบสามข้าง ตาผู้นั้นตาดีกว่าตาผู้ถูกตาสามสิบสี่ข้าง ๑ ตาผู้ถูกตาสามสิบสี่ข้าง ตาผู้นั้นตาดีกว่าตาผู้ถูกตาสามสิบห้าข้าง ๑ ตาผู้ถูกตาสามสิบห้าข้าง ตาผู้นั้นตาดีกว่าตาผู้ถูกตาสามสิบหกข้าง ๑ ตาผู้ถูกตาสามสิบหกข้าง ตาผู้นั้นตาดีกว่าตาผู้ถูกตาสามสิบเจ็ดข้าง ๑ ตาผู้ถูกตาสามสิบเจ็ดข้าง ตาผู้นั้นตาดีกว่าตาผู้ถูกตาสามสิบแปดข้าง ๑ ตาผู้ถูกตาสามสิบแปดข้าง ตาผู้นั้นตาดีกว่าตาผู้ถูกตาสี่สิบข้าง ๑ ตาผู้ถูกตาสี่สิบข้าง ตาผู้นั้นตาดีกว่าตาผู้ถูกตาสี่สิบเอ็ดข้าง ๑ ตาผู้ถูกตาสี่สิบเอ็ดข้าง ตาผู้นั้นตาดีกว่าตาผู้ถูกตาสี่สิบสองข้าง ๑ ตาผู้ถูกตาสี่สิบสองข้าง ตาผู้นั้นตาดีกว่าตาผู้ถูกตาสี่สิบสามข้าง ๑ ตาผู้ถูกตาสี่สิบสามข้าง ตาผู้นั้นตาดีกว่าตาผู้ถูกตาสี่สิบสี่ข้าง ๑ ตาผู้ถูกตาสี่สิบสี่ข้าง ตาผู้นั้นตาดีกว่าตาผู้ถูกตาสี่สิบห้าข้าง ๑ ตาผู้ถูกตาสี่สิบห้าข้าง ตาผู้นั้นตาดีกว่าตาผู้ถูกตาสี่สิบหกข้าง ๑ ตาผู้ถูกตาสี่สิบหกข้าง ตาผู้นั้นตาดีกว่าตาผู้ถูกตาสี่สิบเจ็ดข้าง ๑ ตาผู้ถูกตาสี่สิบเจ็ดข้าง ตาผู้นั้นตาดีกว่าตาผู้ถูกตาสี่สิบแปดข้าง ๑ ตาผู้ถูกตาสี่สิบแปดข้าง ตาผู้นั้นตาดีกว่าตาผู้ถูกตาห้าสิบข้าง ๑ ตาผู้ถูกตาห้าสิบข้าง ตาผู้นั้นตาดีกว่าตาผู้ถูกตาห้าสิบเอ็ดข้าง ๑ ตาผู้ถูกตาห้าสิบเอ็ดข้าง ตาผู้นั้นตาดีกว่าตาผู้ถูกตาห้าสิบสองข้าง ๑ ตาผู้ถูกตาห้าสิบสองข้าง ตาผู้นั้นตาดีกว่าตาผู้ถูกตาห้าสิบสามข้าง ๑ ตาผู้ถูกตาห้าสิบสามข้าง ตาผู้นั้นตาดีกว่าตาผู้ถูกตาห้าสิบสี่ข้าง ๑ ตาผู้ถูกตาห้าสิบสี่ข้าง ตาผู้นั้นตาดีกว่าตาผู้ถูกตาห้าสิบห้าข้าง ๑ ตาผู้ถูกตาห้าสิบห้าข้าง ตาผู้นั้นตาดีกว่าตาผู้ถูกตาห้าสิบหกข้าง ๑ ตาผู้ถูกตาห้าสิบหกข้าง ตาผู้นั้นตาดีกว่าตาผู้ถูกตาห้าสิบเจ็ดข้าง ๑ ตาผู้ถูกตาห้าสิบเจ็ดข้าง ตาผู้นั้นตาดีกว่าตาผู้ถูกตาห้าสิบแปดข้าง ๑ ตาผู้ถูกตาห้าสิบแปดข้าง ตาผู้นั้นตาดีกว่าตาผู้ถูกตาหกสิบข้าง ๑ ตาผู้ถูกตาหกสิบข้าง ตาผู้นั้นตาดีกว่าตาผู้ถูกตาหกสิบเอ็ดข้าง ๑ ตาผู้ถูกตาหกสิบเอ็ดข้าง ตาผู้นั้นตาดีกว่าตาผู้ถูกตาหกสิบสองข้าง ๑ ตาผู้ถูกตาหกสิบสองข้าง ตาผู้นั้นตาดีกว่าตาผู้ถูกตาหกสิบสามข้าง ๑ ตาผู้ถูกตาหกสิบสามข้าง ตาผู้นั้นตาดีกว่าตาผู้ถูกตาหกสิบสี่ข้าง ๑ ตาผู้ถูกตาหกสิบสี่ข้าง ตาผู้นั้นตาดีกว่าตาผู้ถูกตาหกสิบห้าข้าง ๑ ตาผู้ถูกตาหกสิบห้าข้าง ตาผู้นั้นตาดีกว่าตาผู้ถูกตาหกสิบหกข้าง ๑ ตาผู้ถูกตาหกสิบหกข้าง ตาผู้นั้นตาดีกว่าตาผู้ถูกตาหกสิบเจ็ดข้าง ๑ ตาผู้ถูกตาหกสิบเจ็ดข้าง ตาผู้นั้นตาดีกว่าตาผู้ถูกตาหกสิบแปดข้าง ๑ ตาผู้ถูกตาหกสิบแปดข้าง ตาผู้นั้นตาดีกว่าตาผู้ถูกตาเจ็ดสิบข้าง ๑ ตาผู้ถูกตาเจ็ดสิบข้าง ตาผู้นั้นตาดีกว่าตาผู้ถูกตาเจ็ดสิบเอ็ดข้าง ๑ ตาผู้ถูกตาเจ็ดสิบเอ็ดข้าง ตาผู้นั้นตาดีกว่าตาผู้ถูกตาเจ็ดสิบสองข้าง ๑ ตาผู้ถูกตาเจ็ดสิบสองข้าง ตาผู้นั้นตาดีกว่าตาผู้ถูกตาเจ็ดสิบสามข้าง ๑ ตาผู้ถูกตาเจ็ดสิบสามข้าง ตาผู้นั้นตาดีกว่าตาผู้ถูกตาเจ็ดสิบสี่ข้าง ๑ ตาผู้ถูกตาเจ็ดสิบสี่ข้าง ตาผู้นั้นตาดีกว่าตาผู้ถูกตาเจ็ดสิบห้าข้าง ๑ ตาผู้ถูกตาเจ็ดสิบห้าข้าง ตาผู้นั้นตาดีกว่าตาผู้ถูกตาเจ็ดสิบหกข้าง ๑ ตาผู้ถูกตาเจ็ดสิบหกข้าง ตาผู้นั้นตาดีกว่าตาผู้ถูกตาเจ็ดสิบเจ็ดข้าง ๑ ตาผู้ถูกตาเจ็ดสิบเจ็ดข้าง ตาผู้นั้นตาดีกว่าตาผู้ถูกตาเจ็ดสิบแปดข้าง ๑ ตาผู้ถูกตาเจ็ดสิบแปดข้าง ตาผู้นั้นตาดีกว่าตาผู้ถูกตาแปดสิบข้าง ๑ ตาผู้ถูกตาแปดสิบข้าง ตาผู้นั้นตาดีกว่าตาผู้ถูกตาแปดสิบเอ็ดข้าง ๑ ตาผู้ถูกตาแปดสิบเอ็ดข้าง ตาผู้นั้นตาดีกว่าตาผู้ถูกตาแปดสิบสองข้าง ๑ ตาผู้ถูกตาแปดสิบสองข้าง ตาผู้นั้นตาดีกว่าตาผู้ถูกตาแปดสิบสามข้าง ๑ ตาผู้ถูกตาแปดสิบสามข้าง ตาผู้นั้นตาดีกว่าตาผู้ถูกตาแปดสิบสี่ข้าง ๑ ตาผู้ถูกตาแปดสิบสี่ข้าง ตาผู้นั้นตาดีกว่าตาผู้ถูกตาแปดสิบห้าข้าง ๑ ตาผู้ถูกตาแปดสิบห้าข้าง ตาผู้นั้นตาดีกว่าตาผู้ถูกตาแปดสิบหกข้าง ๑ ตาผู้ถูกตาแปดสิบหกข้าง ตาผู้นั้นตาดีกว่าตาผู้ถูกตาแปดสิบเจ็ดข้าง ๑ ตาผู้ถูกตาแปดสิบเจ็ดข้าง ตาผู้นั้นตาดีกว่าตาผู้ถูกตาแปดสิบแปดข้าง ๑ ตาผู้ถูกตาแปดสิบแปดข้าง ตาผู้นั้นตาดีกว่าตาผู้ถูกตาเก้าสิบข้าง ๑ ตาผู้ถูกตาเก้าสิบข้าง ตาผู้นั้นตาดีกว่าตาผู้ถูกตาเก้าสิบเอ็ดข้าง ๑ ตาผู้ถูกตาเก้าสิบเอ็ดข้าง ตาผู้นั้นตาดีกว่าตาผู้ถูกตาเก้าสิบสองข้าง ๑ ตาผู้ถูกตาเก้าสิบสองข้าง ตาผู้นั้นตาดีกว่าตาผู้ถูกตาเก้าสิบสามข้าง ๑ ตาผู้ถูกตาเก้าสิบสามข้าง ตาผู้นั้นตาดีกว่าตาผู้ถูกตาเก้าสิบสี่ข้าง ๑ ตาผู้ถูกตาเก้าสิบสี่ข้าง ตาผู้นั้นตาดีกว่าตาผู้ถูกตาเก้าสิบห้าข้าง ๑ ตาผู้ถูกตาเก้าสิบห้าข้าง ตาผู้นั้นตาดีกว่าตาผู้ถูกตาเก้าสิบหกข้าง ๑ ตาผู้ถูกตาเก้าสิบหกข้าง ตาผู้นั้นตาดีกว่าตาผู้ถูกตาเก้าสิบเจ็ดข้าง ๑ ตาผู้ถูกตาเก้าสิบเจ็ดข้าง ตาผู้นั้นตาดีกว่าตาผู้ถูกตาเก้าสิบแปดข้าง ๑ ตาผู้ถูกตาเก้าสิบแปดข้าง ตาผู้นั้นตาดีกว่าตาผู้ถูกตาร้อยข้าง ๑ ตาผู้ถูกตาร้อยข้าง ตาผู้นั้นตาดีกว่าตาผู้ถูกตาร้อยเอ็ดข้าง ๑ ตาผู้ถูกตาร้อยเอ็ดข้าง ตาผู้นั้นตาดีกว่าตาผู้ถูกตาร้อยสองข้าง ๑ ตาผู้ถูกตาร้อยสองข้าง ตาผู้นั้นตาดีกว่าตาผู้ถูกตาร้อยสามข้าง ๑ ตาผู้ถูกตาร้อยสามข้าง ตาผู้นั้นตาดีกว่าตาผู้ถูกตาร้อยสี่ข้าง ๑ ตาผู้ถูกตาร้อยสี่ข้าง ตาผู้นั้นตาดีกว่าตาผู้ถูกตาร้อยห้าข้าง ๑ ตาผู้ถูกตาร้อยห้าข้าง ตาผู้นั้นตาดีกว่าตาผู้ถูกตาร้อยหกข้าง ๑ ตาผู้ถูกตาร้อยหกข้าง ตาผู้นั้นตาดีกว่าตาผู้ถูกตาร้อยเจ็ดข้าง ๑ ตาผู้ถูกตาร้อยเจ็ดข้าง ตาผู้นั้นตาดีกว่าตาผู้ถูกตาร้อยแปดข้าง ๑ ตาผู้ถูกตาร้อยแปดข้าง ตาผู้นั้นตาดีกว่าตาผู้ถูกตาพันข้าง ๑ ตาผู้ถูกตาพันข้าง ตาผู้นั้นตาดีกว่าตาผู้ถูกตาหมื่นข้าง ๑ ตาผู้ถูกตาหมื่นข้าง ตาผู้นั้นตาดีกว่าตาผู้ถูกตาแสนข้าง ๑ ตาผู้ถูกตาแสนข้าง ตาผู้นั้นตาดีกว่าตาผู้ถูกตาล้านข้าง ๑ ตาผู้ถูกตาล้านข้าง ตาผู้นั้นตาดีกว่าตาผู้ถูกตาสิบล้านข้าง ๑ ตาผู้ถูกตาสิบล้านข้าง ตาผู้นั้นตาดีกว่าตาผู้ถูกตาร้อยล้านข้าง ๑ ตาผู้ถูกตาร้อยล้านข้าง ตาผู้นั้นตาดีกว่าตาผู้ถูกตาพันล้านข้าง ๑ ตาผู้ถูกตาพันล้านข้าง ตาผู้นั้นตาดีกว่าตาผู้ถูกตาหมื่นล้านข้าง ๑ ตาผู้ถูกตาหมื่นล้านข้าง ตาผู้นั้นตาดีกว่าตาผู้ถูกตาแสนล้านข้าง ๑ ตาผู้ถูกตาแสนล้านข้าง ตาผู้นั้นตาดีกว่าตาผู้ถูกตาล้านล้านข้าง ๑ ตาผู้ถูกตาล้านล้านข้าง ตาผู้นั้นตาดีกว่าตาผู้ถูกตาสิบล้านล้านข้าง ๑ ตาผู้ถูกตาสิบล้านล้านข้าง ตาผู้นั้นตาดีกว่าตาผู้ถูกตาร้อยล้านล้านข้าง ๑ ตาผู้ถูกตาร้อยล้านล้านข้าง ตาผู้นั้นตาดีกว่าตาผู้ถูกตาพันล้านล้านข้าง ๑ ตาผู้ถูกตาพันล้านล้านข้าง ตาผู้นั้นตาดีกว่าตาผู้ถูกตาหมื่นล้านล้านข้าง ๑ ตาผู้ถูกตาหมื่นล้านล้านข้าง ตาผู้นั้นตาดีกว่าตาผู้ถูกตาแสนล้านล้านข้าง ๑ ตาผู้ถูกตาแสนล้านล้านข้าง ตาผู้นั้นตาดีกว่าตาผู้ถูกตาล้านล้านล้านข้าง ๑ ตาผู้ถูกตาล้านล้านล้านข้าง ตาผู้นั้นตาดีกว่าตาผู้ถูกตาสิบล้านล้านล้านข้าง ๑ ตาผู้ถูกตาสิบล้านล้านล้านข้าง ตาผู้นั้นตาดีกว่าตาผู้ถูกตาร้อยล้านล้านล้านข้าง ๑ ตาผู้ถูกตาร้อยล้านล้านล้านข้าง ตาผู้นั้นตาดีกว่าตาผู้ถูกตาพันล้านล้านล้านข้าง ๑ ตาผู้ถูกตาพันล้านล้านล้านข้าง ตาผู้นั้นตาดีกว่าตาผู้ถูกตาหมื่นล้านล้านล้านข้าง ๑ ตาผู้ถูกตาหมื่นล้านล้านล้านข้าง ตาผู้นั้นตาดีกว่าตาผู้ถูกตาแสนล้านล้านล้านข้าง ๑ ตาผู้ถูกตาแสนล้านล้านล้านข้าง ตาผู้นั้นตาดีกว่าตาผู้ถูกตาล้านล้านล้านล้านข้าง ๑ ตาผู้ถูกตาล้านล้านล้านล้านข้าง ตาผู้นั้นตาดีกว่าตาผู้ถูกตาสิบล้านล้านล้านล้านข้าง ๑ ตาผู้ถูกตาสิบล้านล้านล้านล้านข้าง ตาผู้นั้นตาดีกว่าตาผู้ถูกตาร้อยล้านล้านล้านล้านข้าง ๑ ตาผู้ถูกตาร้อยล้านล้านล้านล้านข้าง ตาผู้นั้นตาดีกว่าตาผู้ถูกตาพันล้านล้านล้านล้านข้าง ๑ ตาผู้ถูกตาพันล้านล้านล้านล้านข้าง ตาผู้นั้นตาดีกว่าตาผู้ถูกตาหมื่นล้านล้านล้านล้านข้าง ๑ ตาผู้ถูกตาหมื่นล้านล้านล้านล้านข้าง ตาผู้นั้นตาดีกว่าตาผู้ถูกตาแสนล้านล้านล้านล้านข้าง ๑ ตาผู้ถูกตาแสนล้านล้านล้านล้านข้าง ตาผู้นั้นตาดีกว่าตาผู้ถูกตาล้านล้านล้านล้านล้านข้าง ๑ ตาผู้ถูกตาล้านล้านล้านล้านล้านข้าง ตาผู้นั้นตาดีกว่าตาผู้ถูกตาสิบล้านล้านล้านล้านล้านข้าง ๑ ตาผู้ถูกตาสิบล้านล้านล้านล้านล้านข้าง ตาผู้นั้นตาดีกว่าตาผู้ถูกตาร้อยล้านล้านล้านล้านล้านข้าง ๑ ตาผู้ถูกตาร้อยล้านล้านล้านล้านล้านข้าง ตาผู้นั้นตาดีกว่าตาผู้ถูกตาพันล้านล้านล้านล้านล้านข้าง ๑ ตาผู้ถูกตาพันล้านล้านล้านล้านล้านข้าง ตาผู้นั้นตาดีกว่าตาผู้ถูกตาหมื่นล้านล้านล้านล้านล้านข้าง ๑ ตาผู้ถูกตาหมื่นล้านล้านล้านล้านล้านข้าง ตาผู้นั้นตาดีกว่าตาผู้ถูกตาแสนล้านล้านล้านล้านล้านข้าง ๑ ตาผู้ถูกตาแสนล้านล้านล้านล้านล้านข้าง ตาผู้นั้นตาดีกว่าตาผู้ถูกตาล้านล้านล้านล้านล้านล้านข้าง ๑ ตาผู้ถูกตาล้านล้านล้านล้านล้านล้านข้าง ตาผู้นั้นตาดีกว่าตาผู้ถูกตาสิบล้านล้านล้านล้านล้านล้านข้าง ๑ ตาผู้ถูกตาสิบล้านล้านล้านล้านล้านล้านข้าง ตาผู้นั้นตาดีกว่าตาผู้ถูกตาร้อยล้านล้านล้านล้านล้านล้านข้าง ๑ ตาผู้ถูกตาร้อยล้านล้านล้านล้านล้านล้านข้าง ตาผู้นั้นตาดีกว่าตาผู้ถูกตาพันล้านล้านล้านล้านล้านล้านข้าง ๑ ตาผู้ถูกตาพันล้านล้านล้านล้านล้านล้านข้าง ตาผู้นั้นตาดีกว่าตาผู้ถูกตาหมื่นล้านล้านล้านล้านล้านล้านข้าง ๑ ตาผู้ถูกตาหมื่นล้านล้านล้านล้านล้านล้านข้าง ตาผู้นั้นตาดีกว่าตาผู้ถูกตาแสนล้านล้านล้านล้านล้านล้านข้าง ๑ ตาผู้ถูกตาแสนล้านล้านล้านล้านล้านล้านข้าง ตาผู้นั้นตาดีกว่าตาผู้ถูกตาล้านล้านล้านล้านล้านล้านล้านข้าง ๑ ตาผู้ถูกตาล้านล้านล้านล้านล้านล้านล้านข้าง ตาผู้นั้นตาดีกว่าตาผู้ถูกตาสิบล้านล้านล้านล้านล้านล้านล้านข้าง ๑ ตาผู้ถูกตาสิบล้านล้านล้านล้านล้านล้านล้านข้าง ตาผู้นั้นตาดีกว่าตาผู้ถูกตาร้อยล้านล้านล้านล้านล้านล้านล้านข้าง ๑ ตาผู้ถูกตาร้อยล้านล้านล้านล้านล้านล้านล้านข้าง ตาผู้นั้นตาดีกว่าตาผู้ถูกตาพันล้านล้านล้านล้านล้านล้านล้านข้าง ๑ ตาผู้ถูกตาพันล้านล้านล้านล้านล้านล้านล้านข้าง ตาผู้นั้นตาดีกว่าตาผู้ถูกตาหมื่นล้านล้านล้านล้านล้านล้านล้านข้าง ๑ ตาผู้ถูกตาหมื่นล้านล้านล้านล้านล้านล้านล้านข้าง ตาผู้นั้นตาดีกว่าตาผู้ถูกตาแสนล้านล้านล้านล้านล้านล้านล้านข้าง ๑ ตาผู้ถูกตาแสนล้านล้านล้านล้านล้านล้านล้านข้าง ตาผู้นั้นตาดีกว่าตาผู้ถูกตาล้านล้านล้านล้านล้านล้านล้านล้านข้าง ๑ ตาผู้ถูกตาล้านล้านล้านล้านล้านล้านล้านล้านข้าง ตาผู้นั้นตาดีกว่าตาผู้ถูกตาสิบล้านล้านล้านล้านล้านล้านล้านล้านข้าง ๑ ตาผู้ถูกตาสิบล้านล้านล้านล้านล้านล้านล้านล้านข้าง ตาผู้นั้นตาดีกว่าตาผู้ถูกตาร้อยล้านล้านล้านล้านล้านล้านล้านล้านข้าง ๑ ตาผู้ถูกตาร้อยล้านล้านล้านล้านล้านล้านล้านล้านข้าง ตาผู้นั้นตาดีกว่าตาผู้ถูกตาพันล้านล้านล้านล้านล้านล้านล้านล้านข้าง ๑ ตาผู้ถูกตาพันล้านล้านล้านล้านล้านล้านล้านล้านข้าง ตาผู้นั้นตาดีกว่าตาผู้ถูกตาหมื่นล้านล้านล้านล้านล้านล้านล้านล้านข้าง ๑ ตาผู้ถูกตาหมื่นล้านล้านล้านล้านล้านล้านล้านล้านข้าง ตาผู้นั้นตาดีกว่าตาผู้ถูกตาแสนล้านล้านล้านล้านล้านล้านล้านล้านข้าง ๑ ตาผู้ถูกตาแสนล้านล้านล้านล้านล้านล้านล้านล้านข้าง ตาผู้นั้นตาดีกว่าตาผู้ถูกตาล้านล้านล้านล้านล้านล้านล้านล้านล้านข้าง ๑ ตาผู้ถูกตาล้านล้านล้านล้านล้านล้านล้านล้านล้านข้าง ตาผู้นั้นตาดีกว่าตาผู้ถูกตาสิบล้านล้านล้านล้านล้านล้านล้านล้านล้านข้าง ๑ ตาผู้ถูกตาสิบล้านล้านล้านล้านล้านล้านล้านล้านล้านข้าง ตาผู้นั้นตาดีกว่าตาผู้ถูกตาร้อยล้านล้านล้านล้านล้านล้านล้านล้านล้านข้าง ๑ ตาผู้ถูกตาร้อยล้านล้านล้านล้านล้านล้านล้านล้านล้านข้าง ตาผู้นั้นตาดีกว่าตาผู้ถูกตาพันล้านล้านล้านล้านล้านล้านล้านล้านล้านข้าง ๑ ตาผู้ถูกตาพันล้านล้านล้านล้านล้านล้านล้านล้านล้านข้าง ตาผู้นั้นตาดีกว่าตาผู้ถูกตาหมื่นล้านล้านล้านล้านล้านล้านล้านล้านล้านข้าง ๑ ตาผู้ถูกตาหมื่นล้านล้านล้านล้านล้านล้านล้านล้านล้านข้าง ตาผู้นั้นตาดีกว่าตาผู้ถูกตาแสนล้านล้านล้านล้านล้านล้านล้านล้านล้านข้าง ๑ ตาผู้ถูกตาแสนล้านล้านล้านล้านล้านล้านล้านล้านล้านข้าง ตาผู้นั้นตาดีกว่าตาผู้ถูกตาล้านล้านล้านล้านล้านล้านล้านล้านล้านล้านข้าง ๑ ตาผู้ถูกตาล้านล้านล้านล้านล้านล้านล้านล้านล้านล้านข้าง ตาผู้นั้นตาดีกว่าตาผู้ถูกตาสิบล้านล้านล้านล้านล้านล้านล้านล้านล้านล้านข้าง ๑ ตาผู้ถูกตาสิบล้านล้านล้านล้านล้านล้านล้านล้านล้านล้านข้าง ตาผู้นั้นตาดีกว่าตาผู้ถูกตาร้อยล้านล้านล้านล้านล้านล้านล้านล้านล้านล้านข้าง ๑ ตาผู้ถูกตาร้อยล้านล้านล้านล้านล้านล้านล้านล้านล้านล้านข้าง ตาผู้นั้นตาดีกว่าตาผู้ถูกตาพันล้านล้านล้านล้านล้านล้านล้านล้านล้านล้านข้าง ๑ ตาผู้ถูกตาพันล้านล้านล้านล้านล้านล้านล้านล้านล้านล้านข้าง ตาผู้นั้นตาดีกว่าตาผู้ถูกตาหมื่นล้านล้านล้านล้านล้านล้านล้านล้านล้านล้านข้าง ๑ ตาผู้ถูกตาหมื่นล้านล้านล้านล้านล้านล้านล้านล้านล้านล้านข้าง ตาผู้นั้นตาดีกว่าตาผู้ถูกตาแสนล้านล้านล้านล้านล้านล้านล้านล้านล้านล้านข้าง ๑ ตาผู้ถูกตาแสนล้านล้านล้านล้านล้านล้านล้านล้านล้านล้านข้าง ตาผู้นั้นตาดีกว่าตาผู้ถูกตาล้านล้านล้านล้านล้านล้านล้านล้านล้านล้านล้านข้าง ๑ ตาผู้ถูกตาล้านล้านล้านล้านล้านล้านล้านล้านล้านล้านล้านข้าง ตาผู้นั้นตาดีกว่าตาผู้ถูกตาสิบล้านล้านล้านล้านล้านล้านล้านล้านล้านล้านล้านข้าง ๑ ตาผู้ถูกตาสิบล้านล้านล้านล้านล้านล้านล้านล้านล้านล้านล้านข้าง ตาผู้นั้นตาดีกว่าตาผู้ถูกตาร้อยล้านล้านล้านล้านล้านล้านล้านล้านล้านล้านล้านข้าง ๑ ตาผู้ถูกตาร้อยล้านล้านล้านล้านล้านล้านล้านล้านล้านล้านล้านข้าง ตาผู้นั้นตาดีกว่าตาผู้ถูกตาพันล้านล้านล้านล้านล้านล้านล้านล้านล้านล้านล้านข้าง ๑ ตาผู้ถูกตาพันล้านล้านล้านล้านล้านล้านล้านล้านล้านล้านล้านข้าง ตาผู้นั้นตาดีกว่าตาผู้ถูกตาหมื่นล้านล้านล้านล้านล้านล้านล้านล้านล้านล้านล้านข้าง ๑ ตาผู้ถูกตาหมื่นล้านล้านล้านล้านล้านล้านล้านล้านล้านล้านล้านข้าง ตาผู้นั้นตาดีกว่าตาผู้ถูกตาแสนล้านล้านล้านล้านล้านล้านล้านล้านล้านล้านล้านข้าง ๑ ตาผู้ถูกตาแสนล้านล้านล้านล้านล้านล้านล้านล้านล้านล้านล้านข้าง ตาผู้นั้นตาดีกว่าตาผู้ถูกตาล้านล้านล้านล้านล้านล้านล้านล้านล้านล้านล้านล้านข้าง ๑ ตาผู้ถูกตาล้านล้านล้านล้านล้านล้านล้านล้านล้านล้านล้านล้านข้าง ตาผู้นั้นตาดีกว่าตาผู้ถูกตาสิบล้านล้านล้านล้านล้านล้านล้านล้านล้านล้านล้านล้านข้าง ๑ ตาผู้ถูกตาสิบล้านล้านล้านล้านล้านล้านล้านล้านล้านล้านล้านล้านข้าง ตาผู้นั้นตาดีกว่าตาผู้ถูกตาร้อยล้านล้านล้านล้านล้านล้านล้านล้านล้านล้านล้านล้านข้าง ๑ ตาผู้ถูกตาร้อยล้านล้านล้านล้านล้านล้านล้านล้านล้านล้านล้านล้านข้าง ตาผู้นั้นตาดีกว่าตาผู้ถูกตาพันล้านล้านล้านล้านล้านล้านล้านล้านล้านล้านล้านล้านข้าง ๑ ตาผู้ถูกตาพันล้านล้านล้านล้านล้านล้านล้านล้านล้านล้านล้านล้านข้าง ตาผู้นั้นตาดีกว่าตาผู้ถูกตาหมื่นล้านล้านล้านล้านล้านล้านล้านล้านล้านล้านล้านล้านข้าง ๑ ตาผู้ถูกตาหมื่นล้านล้านล้านล้านล้านล้านล้านล้านล้านล้านล้านล้านข้าง ตาผู้นั้นตาดีกว่าตาผู้ถูกตาแสนล้านล้านล้านล้านล้านล้านล้านล้านล้านล้านล้านล้านข้าง ๑ ตาผู้ถูกตาแสนล้านล้านล้านล้านล้านล้านล้านล้านล้านล้านล้านล้านข้าง ตาผู้นั้นตาดีกว่าตาผู้ถูกตาล้านล้านล้านล้านล้านล้านล้านล้านล้านล้านล้านล้านล้านข้าง ๑ ตาผู้ถูกตาล้านล้านล้านล้านล้านล้านล้านล้านล้านล้านล้านล้านล้านข้าง ตาผู้นั้นตาดีกว่าตาผู้ถูกตาสิบล้านล้านล้านล้านล้านล้านล้านล้านล้านล้านล้านล้านล้านข้าง ๑ ตาผู้ถูกตาสิบล้านล้านล้านล้านล้านล้านล้านล้านล้านล้านล้านล้านล้านข้าง ตาผู้นั้นตาดีกว่าตาผู้ถูกตาร้อยล้านล้านล้านล้านล้านล้านล้านล้านล้านล้านล้านล้านล้านข้าง ๑ ตาผู้ถูกตาร้อยล้านล้านล้านล้านล้านล้านล้านล้านล้านล้านล้านล้านล้านข้าง ตาผู้นั้นตาดีกว่าตาผู้ถูกตาพันล้านล้านล้านล้านล้านล้านล้านล้านล้านล้านล้านล้านล้านข้าง ๑ ตาผู้ถูกตาพันล้านล้านล้านล้านล้านล้านล้านล้านล้านล้านล้านล้านล้านข้าง ตาผู้นั้นตาดีกว่าตาผู้ถูกตาหมื่นล้านล้านล้านล้านล้านล้านล้านล้านล้านล้านล้านล้านล้านข้าง ๑ ตาผู้ถูกตาหมื่นล้านล้านล้านล้านล้านล้านล้านล้านล้านล้านล้านล้านล้านข้าง ตาผู้นั้นตาดีกว่าตาผู้ถูกตาแสนล้านล้านล้านล้านล้านล้านล้านล้านล้านล้านล้านล้านล้านข้าง ๑ ตาผู้ถูกตาแสนล้านล้านล้านล้านล้านล้านล้านล้านล้านล้านล้านล้านล้านข้าง ตาผู้นั้นตาดีกว่าตาผู้ถูกตาล้านล้านล้านล้านล้านล้านล้านล้านล้านล้านล้านล้านล้านล้านข้าง ๑ ตาผู้ถูกตาล้านล้านล้านล้านล้านล้านล้านล้านล้านล้านล้านล้านล้านล้านข้าง ตาผู้นั้นตาดีกว่าตาผู้ถูกตาสิบล้านล้านล้านล้านล้านล้านล้านล้านล้านล้านล้านล้านล้านล้านข้าง ๑ ตาผู้ถูกตาสิบล้านล้านล้านล้านล้านล้านล้านล้านล้านล้านล้านล้านล้านล้านข้าง ตาผู้นั้นตาดีกว่าตาผู้ถูกตาร้อยล้านล้านล้านล้านล้านล้านล้านล้านล้านล้านล้านล้านล้านล้านข้าง ๑ ตาผู้ถูกตาร้อยล้านล้านล้านล้านล้านล้านล้านล้านล้านล้านล้านล้านล้านล้านข้าง ตาผู้นั้นตาดีกว่าตาผู้ถูกตาพันล้านล้านล้านล้านล้านล้านล้านล้านล้านล้านล้านล้านล้านล้านข้าง ๑ ตาผู้ถูกตาพันล้านล้านล้านล้านล้านล้านล้านล้านล้านล้านล้านล้านล้านล้านข้าง ตาผู้นั้นตาดีกว่าตาผู้ถูกตาหมื่นล้านล้านล้านล้านล้านล้านล้านล้านล้านล้านล้านล้านล้านล้านข้าง ๑ ตาผู้ถูกตาหมื่นล้านล้านล้านล้านล้านล้านล้านล้านล้านล้านล้านล้านล้านล้านข้าง ตาผู้นั้นตาดีกว่าตาผู้ถูกตาแสนล้านล้านล้านล้านล้านล้านล้านล้านล้านล้านล้านล้านล้านล้านข้าง ๑ ตาผู้ถูกตาแสนล้านล้านล้านล้านล้านล้านล้านล้านล้านล้านล้านล้านล้านล้านข้าง ตาผู้นั้นตาดีกว่าตาผู้ถูกตาล้านล้านล้านล้านล้านล้านล้านล้านล้านล้านล้านล้านล้านล้านล้านข้าง ๑ ตาผู้ถูกตาล้านล้านล้านล้านล้านล้านล้านล้านล้านล้านล้านล้านล้านล้านล้านข้าง ตาผู้นั้นตาดีกว่าตาผู้ถูกตาสิบล้านล้านล้านล้านล้านล้านล้านล้านล้านล้านล้านล้านล้านล้านล้านข้าง ๑ ตาผู้ถูกตาสิบล

ตัดหญ้าหลังบ้านให้ยายด้วยนะ ฉันจะทำความสะอาดบ้านให้ยายเอง
ยายจะได้พักผ่อนเต็มที่ ยายจะได้ไม่ต้องเหนื่อยมาก ฉันรักยายนะ
ยายเป็นคนดีที่สุดในโลกเลย ฉันจะเป็นหลานที่ดีของยายเหมือนกัน
ยายจะได้ภูมิใจในตัวฉัน ฉันจะขยันเรียนหนังสือ ฉันจะเป็นเด็กดี
ของยาย ฉันจะไม่ดื้อ ฉันจะไม่ซน ฉันจะไม่ทำให้ยายเสียใจ
ฉันจะเชื่อฟังยายทุกอย่าง ยายสั่งอะไรฉันก็จะทำตามทันที
ฉันจะไม่เถียงยาย ฉันจะไม่ทำตัวเป็นเด็กเกเร ฉันจะเป็นเด็กที่
ยายภูมิใจ ฉันจะเป็นเด็กที่ยายรักมากที่สุด ฉันจะเป็นเด็กที่
ยายไม่ต้องเป็นห่วง ฉันจะเป็นเด็กที่ยายไม่ต้องบ่นว่า
ฉันจะเป็นเด็กที่ยายไม่ต้องดุ ฉันจะเป็นเด็กที่ยายไม่ต้องเตือน
ฉันจะเป็นเด็กที่ยายไม่ต้องสั่ง ฉันจะเป็นเด็กที่ยายไม่ต้องห่วง
ฉันจะเป็นเด็กที่ยายไม่ต้องกังวล ฉันจะเป็นเด็กที่ยายไม่ต้องเป็นทุกข์
ฉันจะเป็นเด็กที่ยายไม่ต้องร้องไห้ ฉันจะเป็นเด็กที่ยายไม่ต้องเสียใจ
ฉันจะเป็นเด็กที่ยายไม่ต้องผิดหวัง ฉันจะเป็นเด็กที่ยายไม่ต้องเสียใจ

ทำไม, เหตุใดเขาจึงกล่าวเช่นนั้น, เขาต้องการอะไร, เขาต้องการ
ตายหรือ ถ้าเขาต้องการตายทำไมเขาจึงไม่ตาย, เขาจะมีความ
เจ็บปวดอย่างไรหนอ, เขาจึงต้องการตาย, เขาจะมีความทุกข์
ความลำบากอย่างไรหนอ, เขาจึงต้องการตาย, เขาจะมีความ
ทุกข์ความลำบากอย่างไรหนอ, เขาจึงต้องการตาย, เขาจะมี
ความทุกข์ความลำบากอย่างไรหนอ, เขาจึงต้องการตาย, เขา
จะมีความทุกข์ความลำบากอย่างไรหนอ, เขาจึงต้องการตาย,
เขาจะมีความทุกข์ความลำบากอย่างไรหนอ, เขาจึงต้องการ
ตาย, เขาจะมีความทุกข์ความลำบากอย่างไรหนอ, เขาจึงต้อง
การตาย, เขาจะมีความทุกข์ความลำบากอย่างไรหนอ, เขาจึง
ต้องการตาย, เขาจะมีความทุกข์ความลำบากอย่างไรหนอ, เขา
จึงต้องการตาย, เขาจะมีความทุกข์ความลำบากอย่างไรหนอ,
เขาจึงต้องการตาย, เขาจะมีความทุกข์ความลำบากอย่างไร
หนอ, เขาจึงต้องการตาย, เขาจะมีความทุกข์ความลำบาก
อย่างไรหนอ, เขาจึงต้องการตาย, เขาจะมีความทุกข์ความ
ลำบากอย่างไรหนอ, เขาจึงต้องการตาย, เขาจะมีความทุกข์
ความลำบากอย่างไรหนอ, เขาจึงต้องการตาย, เขาจะมีความ
ทุกข์ความลำบากอย่างไรหนอ, เขาจึงต้องการตาย, เขาจะมี

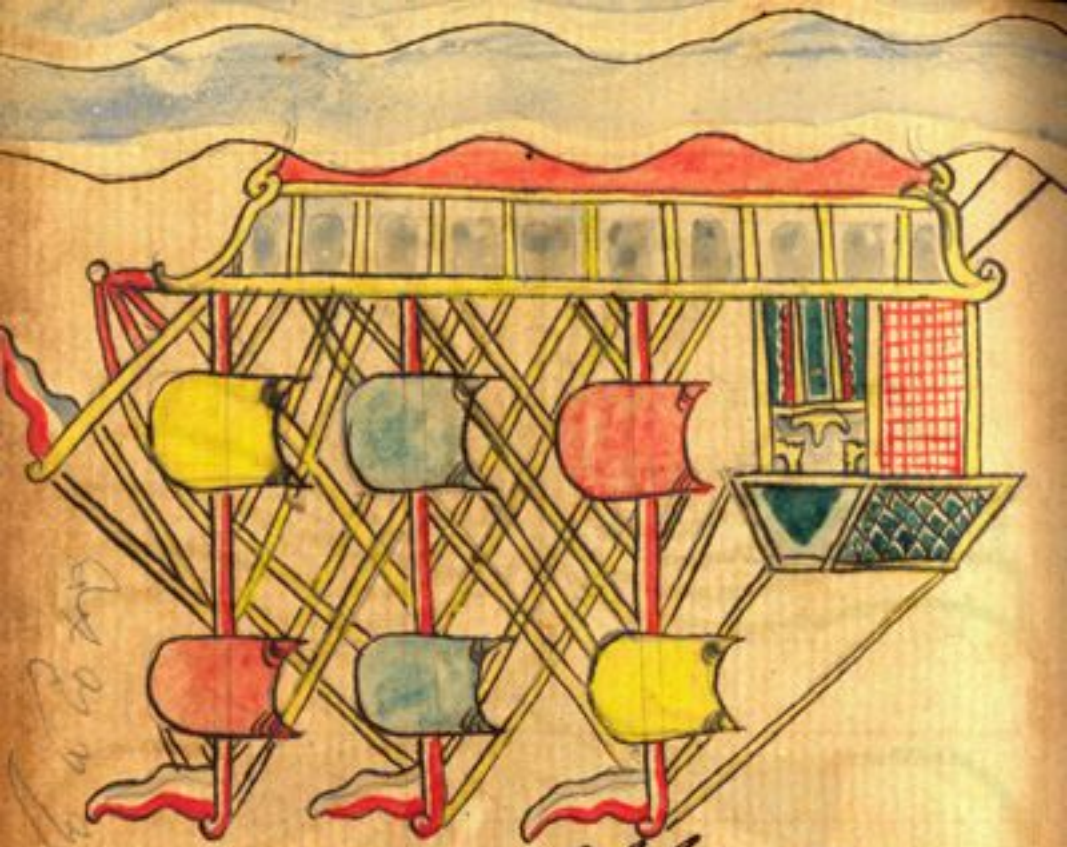

ตามความที่ได้ทำไว้ตามคำ ตามความตามที่ได้ทำ
ตามที่ได้ทำไว้ ตามความที่ได้ทำไว้ตามที่ได้ทำ ตามความที่ได้ทำไว้ตามที่ได้ทำ
ตามความที่ได้ทำไว้ตามที่ได้ทำ ตามความที่ได้ทำไว้ตามที่ได้ทำ ตามความที่ได้ทำไว้ตามที่ได้ทำ
ตามความที่ได้ทำไว้ตามที่ได้ทำ ตามความที่ได้ทำไว้ตามที่ได้ทำ ตามความที่ได้ทำไว้ตามที่ได้ทำ
ตามความที่ได้ทำไว้ตามที่ได้ทำ ตามความที่ได้ทำไว้ตามที่ได้ทำ ตามความที่ได้ทำไว้ตามที่ได้ทำ
ตามความที่ได้ทำไว้ตามที่ได้ทำ ตามความที่ได้ทำไว้ตามที่ได้ทำ ตามความที่ได้ทำไว้ตามที่ได้ทำ
ตามความที่ได้ทำไว้ตามที่ได้ทำ ตามความที่ได้ทำไว้ตามที่ได้ทำ ตามความที่ได้ทำไว้ตามที่ได้ทำ
ตามความที่ได้ทำไว้ตามที่ได้ทำ ตามความที่ได้ทำไว้ตามที่ได้ทำ ตามความที่ได้ทำไว้ตามที่ได้ทำ
ตามความที่ได้ทำไว้ตามที่ได้ทำ ตามความที่ได้ทำไว้ตามที่ได้ทำ ตามความที่ได้ทำไว้ตามที่ได้ทำ
ตามความที่ได้ทำไว้ตามที่ได้ทำ ตามความที่ได้ทำไว้ตามที่ได้ทำ ตามความที่ได้ทำไว้ตามที่ได้ทำ

ตามที่ได้ทราบแล้ว ข้อที่ว่าด้วยการเข้าไปหาพระอาจารย์ ท่านก็ได้ทำตามนั้น ท่านได้ไปหาพระอาจารย์ที่ท่านเคารพนับถือ







ที่เกิดจากการกระทำของตนเอง ทำให้ตนเองและผู้อื่นเดือดร้อน ทำให้ตนเองและผู้อื่นเสียประโยชน์ ทำให้ตนเองและผู้อื่นได้รับความทุกข์ยากลำบาก ทำให้ตนเองและผู้อื่นได้รับความเสียหาย

ที่หน้าพระที่นั่งอัมพรสถาน ทรงพระราชดำเนินมาประทับพระราชอาสน์ ณ ที่นั่งเฉพาะหน้าพระที่นั่งอัมพรสถาน ทรงพระกรุณาโปรดเกล้าฯ ให้ประกาศพระราชกฤษฎีกาเลื่อนและตั้งพระยศพระบรมวงศานุวงศ์ ข้าราชการฝ่ายทหารและพลเรือน ตามที่ได้ทรงพระกรุณาโปรดเกล้าฯ ไว้ในวันนี้ ครั้นแล้วทรงพระกรุณาโปรดเกล้าฯ ให้ประกาศพระราชกฤษฎีกาพระราชทานเครื่องราชอิสริยาภรณ์ ตามที่ได้ทรงพระกรุณาโปรดเกล้าฯ ไว้ในวันนี้ ครั้นแล้วทรงพระกรุณาโปรดเกล้าฯ ให้ประกาศพระราชกฤษฎีกาพระราชทานเหรียญจักรพรรดิมาลา ตามที่ได้ทรงพระกรุณาโปรดเกล้าฯ ไว้ในวันนี้ ครั้นแล้วทรงพระกรุณาโปรดเกล้าฯ ให้ประกาศพระราชกฤษฎีกาพระราชทานเหรียญรัตนาภรณ์ ตามที่ได้ทรงพระกรุณาโปรดเกล้าฯ ไว้ในวันนี้ ครั้นแล้วทรงพระกรุณาโปรดเกล้าฯ ให้ประกาศพระราชกฤษฎีกาพระราชทานเหรียญจักร

ಹೇಳಿದನು. ಅವನು ಹೇಳಿದ ಮಾತನ್ನು ಕೇಳಿ ಅವಳು ಅವನಿಗೆ ಹೇಳಿದಳು. ಅಯ್ಯಾ, ನೀನು ಹೇಳಿದ ಮಾತು ಸರಿಯಾಗಿದೆ. ನಾನು ಹೇಳಿದ ಮಾತು ಸರಿಯಾಗಿಲ್ಲ. ಆದರೆ ನಾನು ಹೇಳಿದ ಮಾತಿಗೆ ಕಾರಣವಿದೆ. ಅದನ್ನು ಕೇಳಿ ಅಯ್ಯಾ. ಈ ಲೋಕದಲ್ಲಿ ಹುಟ್ಟಿದ ಮನುಷ್ಯರಿಗೆ ಸಾವು ಖಂಡಿತವಾಗಿ ಬರುವುದು. ಆದರೆ ಸಾವು ಬರುವ ಕಾಲವು ಯಾರಿಗೂ ತಿಳಿಯ

ಕ್ಷಮಿಸಿ ಮಾನ್ಯ ಮಾಡಿ ಕೊಡಬೇಕೆಂದು ಪ್ರಾರ್ಥಿಸಿಕೊಳ್ಳುತ್ತೇನೆ. ಇಂತಿ ನಿಮ್ಮ ವಿಧೇಯ ಸೇವಕ

ಸಹಿ/-

೨ ೧

ಅಯ್ಯಾ ನಿಮ್ಮ ಶರಣರು ಅಂಗಲಿಂಗಸಂಬಂಧಿಗಳು, ಅವರಿಗೆ ಅಂಗಲಿಂಗಸಂಬಂಧವಲ್ಲದೆ ಮತ್ತೊಂದು ಸಂಬಂಧವಿಲ್ಲ. ಅಂಗಲಿಂಗಸಂಬಂಧಿಗಳಾದ ಕಾರಣ

ตามความเหมาะสมแก่ฐานะของตน ๆ ตามที่ได้ตกลงกันไว้ ในการนี้ ผู้ที่ได้รับมอบหมายจากเจ้าภาพ ก็ได้ไปเชิญแขกเหรื่อมาตามที่ได้ตกลงกันไว้ ครั้นถึงวันงาน ก็ได้มีการเลี้ยงดูปูเสื่อกันอย่างเอิกเกริก ตามประเพณีนิยม ในการนี้ ผู้ที่ได้รับมอบหมายจากเจ้าภาพ ก็ได้ทำหน้าที่ต้อนรับขับสู้แขกเหรื่อ ตามที่ได้ตกลงกันไว้ ครั้นเสร็จงานแล้ว ก็ได้มีการเก็บกวาดล้างผลาญ ตามที่ได้ตกลงกันไว้ ในการนี้ ผู้ที่ได้รับมอบหมายจากเจ้าภาพ ก็ได้ทำหน้าที่เก็บกวาดล้างผลาญ ตามที่ได้ตกลงกันไว้ ครั้นเสร็จงานแล้ว ก็ได้มีการแจกของที่ระลึก ตามที่ได้ตกลงกันไว้ ในการนี้ ผู้ที่ได้รับมอบหมายจากเจ้าภาพ ก็ได้ทำหน้าที่แจกของที่ระลึก ตามที่ได้ตกลงกันไว้ ครั้นเสร็จงานแล้ว ก็ได้มีการเลี้ยงขอบคุณ ตามที่ได้ตกลงกันไว้ ในการนี้ ผู้ที่ได้รับมอบหมายจากเจ้าภาพ ก็ได้ทำหน้าที่เลี้ยงขอบคุณ

ผลกำไรตกแก่ผู้ใดมากกว่า เมื่อผู้ขายขายสินค้าแล้วได้
กำไรมาก ก็ชอบที่จะกล่าวว่าผู้ขายได้ประโยชน์มาก
ผู้ซื้อเสียประโยชน์ ถ้าผู้ขายขายสินค้าได้กำไรน้อย
ผู้ซื้อก็ได้ประโยชน์มาก ผู้ขายเสียประโยชน์ไป
ผลกำไรที่ผู้ขายได้นั้น ผู้ซื้อเสียประโยชน์ไปเท่าใด
ผู้ขายก็ได้ประโยชน์เท่านั้น ผู้ขายได้ประโยชน์เท่าใด
ผู้ซื้อก็เสียประโยชน์เท่านั้น ผู้ขายได้ประโยชน์
ผู้ซื้อเสียประโยชน์ไปเท่าใด ผู้ขายก็ได้ประโยชน์
เท่านั้น ผู้ขายได้ประโยชน์ผู้ซื้อเสียประโยชน์
ไปเท่าใด ผู้ขายก็ได้ประโยชน์เท่านั้น ผู้ขายได้
ประโยชน์ผู้ซื้อเสียประโยชน์ไปเท่าใด ผู้ขายก็ได้
ประโยชน์เท่านั้น ผู้ขายได้ประโยชน์ผู้ซื้อเสีย
ประโยชน์ไปเท่าใด ผู้ขายก็ได้ประโยชน์เท่านั้น
ผู้ขายได้ประโยชน์ผู้ซื้อเสียประโยชน์ไปเท่าใด
ผู้ขายก็ได้ประโยชน์เท่านั้น ผู้ขายได้ประโยชน์
ผู้ซื้อเสียประโยชน์ไปเท่าใด ผู้ขายก็ได้ประโยชน์
เท่านั้น ผู้ขายได้ประโยชน์ผู้ซื้อเสียประโยชน์
ไปเท่าใด ผู้ขายก็ได้ประโยชน์เท่านั้น ผู้ขายได้
ประโยชน์ผู้ซื้อเสียประโยชน์ไปเท่าใด ผู้ขายก็ได้
ประโยชน์เท่านั้น ผู้ขายได้ประโยชน์ผู้ซื้อเสีย
ประโยชน์ไปเท่าใด ผู้ขายก็ได้ประโยชน์เท่านั้น
ผู้ขายได้ประโยชน์ผู้ซื้อเสียประโยชน์ไปเท่าใด
ผู้ขายก็ได้ประโยชน์เท่านั้น ผู้ขายได้ประโยชน์
ผู้ซื้อเสียประโยชน์ไปเท่าใด ผู้ขายก็ได้ประโยชน์
เท่านั้น ผู้ขายได้ประโยชน์ผู้ซื้อเสียประโยชน์
ไปเท่าใด ผู้ขายก็ได้ประโยชน์เท่านั้น ผู้ขายได้
ประโยชน์ผู้ซื้อเสียประโยชน์ไปเท่าใด ผู้ขายก็ได้
ประโยชน์เท่านั้น ผู้ขายได้ประโยชน์ผู้ซื้อเสีย
ประโยชน์ไปเท่าใด ผู้ขายก็ได้ประโยชน์เท่านั้น

ทางสายกลางนี้ ย่อมทำให้เกิดความรู้ความเห็นอันแจ่มแจ้ง
ยิ่งขึ้นไปอีก ให้เกิดความรู้ยิ่งขึ้น ให้เกิดปัญญาอันยิ่งขึ้น
ไปอีก ให้เกิดความสงบระงับยิ่งขึ้นไปอีก ให้เกิดความ
เข้าถึงพระนิพพานยิ่งขึ้นไปอีก ข้อนี้เป็นเรื่องที่ควรจะ
ศึกษาอบรมปฏิบัติให้ยิ่งขึ้นไป ในการที่จะดำเนินตาม
ทางสายกลางนี้ ก็ต้องอาศัยการฟังการศึกษาเล่าเรียน
ให้เข้าใจในเรื่องของทางสายกลางนี้ก่อน ว่าทางสาย
กลางนี้คืออะไร ทางสายกลางนี้มีอยู่ในที่ไหน ทางสาย
กลางนี้ใครเป็นผู้ค้นพบ ทางสายกลางนี้ใครเป็นผู้นำมา
สั่งสอน ทางสายกลางนี้ใครเป็นผู้ปฏิบัติจนเข้าถึงพระ
นิพพาน ทางสายกลางนี้ใครเป็นผู้ที่ได้ชื่อว่าเป็นผู้ที่
ได้ดำเนินตามทางสายกลางนี้ ทางสายกลางนี้มีอยู่ที่ไหน
ทางสายกลางนี้ใครเป็นผู้ค้นพบ ทางสายกลางนี้ใครเป็น
ผู้นำมาสั่งสอน ทางสายกลางนี้ใครเป็นผู้ปฏิบัติจนเข้า
ถึงพระนิพพาน ทางสายกลางนี้ใครเป็นผู้ที่ได้ชื่อว่าเป็น
ผู้ที่ได้ดำเนินตามทางสายกลางนี้ ก็ต้องอาศัยการฟัง
การศึกษาเล่าเรียนให้เข้าใจในเรื่องของทางสายกลาง
นี้ก่อน ว่าทางสายกลางนี้คืออะไร ทางสายกลางนี้มีอยู่
ในที่ไหน ทางสายกลางนี้ใครเป็นผู้ค้นพบ ทางสาย
กลางนี้ใครเป็นผู้นำมาสั่งสอน ทางสายกลางนี้ใครเป็น
ผู้ปฏิบัติจนเข้าถึงพระนิพพาน ทางสายกลางนี้ใครเป็น
ผู้ที่ได้ชื่อว่าเป็นผู้ที่ได้ดำเนินตามทางสายกลางนี้

ที่นั้นพระอาทิตย์ก็ขึ้นมาเป็นเวลาเช้า ก็ไปถึงที่ตั้งเมืองกรุงกาสี ก็ได้ไปพบกับพระเจ้ากรุงกาสี ก็ได้ถวายบังคมลาพระเจ้ากรุงกาสี ก็ได้ไปเฝ้า



ตามความในมาตรา ๑๐๐ วรรคสาม แห่งประมวลรัษฎากร ที่ว่า ในกรณีที่ผู้ประกอบการจดทะเบียนภาษีมูลค่าเพิ่มตามมาตรา ๘ ทวิ (๑) ได้ยื่นคำขอจดทะเบียนภายในกำหนดเวลาตามมาตรา ๘ ทวิ (๑) วรรคสาม ให้ถือว่าผู้ประกอบการจดทะเบียนภาษีมูลค่าเพิ่มนั้นได้จดทะเบียนภาษีมูลค่าเพิ่มตั้งแต่วันที่ได้ประกอบกิจการ ซึ่งเป็นวันที่ต้องจดทะเบียนภาษีมูลค่าเพิ่มตามมาตรา ๘ ทวิ (๑) วรรคสาม ดังนั้น ผู้ประกอบการจดทะเบียนภาษีมูลค่าเพิ่มตามมาตรา ๘ ทวิ (๑) ที่ได้ยื่นคำขอจดทะเบียนภายในกำหนดเวลาตามมาตรา ๘ ทวิ (๑) วรรคสาม ย่อมมีสิทธิขอคืนภาษีซื้อตามมาตรา ๘๒/๓ (๑) ได้ ตั้งแต่วันที่ได้ประกอบกิจการ ซึ่งเป็นวันที่ต้องจดทะเบียนภาษีมูลค่าเพิ่มตามมาตรา ๘ ทวิ (๑) วรรคสาม ไม่ว่าผู้ประกอบการจดทะเบียนภาษีมูลค่าเพิ่มนั้นจะได้ยื่นคำขอจดทะเบียนภายในกำหนดเวลาตามมาตรา ๘ ทวิ (๑) วรรคสาม หรือไม่ก็ตาม ทั้งนี้ ตามนัยคำวินิจฉัยกลางของศาลรัฐธรรมนูญ ที่ ๑๑/๒๕๕๐ ลงวันที่ ๑๔ มีนาคม ๒๕๕๐ ที่ว่า

ที่เหลือก็ยังมีอยู่ ก็ยังมีอยู่ ก็ยังมีอยู่

ขอถวายพระพรพระองค์เจ้าอาทิตยทิพอาภากรกิตติวัฒน์ ทรงพระเจริญ
ทรงพระเจริญ ทรงพระเจริญ ทรงพระเจริญ ทรงพระเจริญ

ಮಾಡಿದ್ದಾರೆ. ಅವರು ಮಾಡಿದ ಕೆಲಸವನ್ನು ಮುಂದುವರಿಸಿಕೊಂಡು ಹೋಗುವುದು ನಮ್ಮ ಕರ್ತವ್ಯ. ಅವರು ಅಂದು ಮಾಡಿದ ಕೆಲಸ ಇಂದು ಮಾಡಲು ಸಾಧ್ಯವಿಲ್ಲ. ಅವರು ಮಾಡಿದ ಕೆಲಸವನ್ನು

ಅಂತಾ ಅಂದಾಗ ಅವರು ಹೇಳಿದರು.

ما ذكرنا من أن الأصل في الأشياء الإباحة، وأن الحظر إنما يثبت بدليل خاص، وهذه الأشياء لم يرد دليل خاص بحظرها، فهي باقية على الأصل من الإباحة، وهذا هو الذي ذهب إليه الجمهور، وذهب بعض العلماء إلى أن الأصل في الأشياء الحظر، وأن الإباحة إنما تثبت بدليل، وهذا القول ضعيف، لأن الله سبحانه وتعالى خلق لنا ما في الأرض جميعا، وامتن علينا بذلك، فدل على أنه أباحه لنا، ولأن الأصل في المنافع الإباحة، والأصل في المضار التحريم، لقوله تعالى: ﴿هو الذي خلق لكم ما في الأرض جميعا﴾، ولقوله تعالى: ﴿ويحل لهم الطيبات ويحرم عليهم الخبائث﴾، ولقوله صلى الله عليه وسلم: «ما أحل الله في كتابه فهو حلال، وما حرم فهو حرام، وما سكت عنه فهو عفو، فاقبلوا من الله عافيته، فإن الله لم يكن نسيا»، ثم تلا قوله تعالى: ﴿وما كان ربك نسيا﴾، رواه الحاكم في المستدرك، وقال: صحيح على شرط الشيخين، ولقوله صلى الله عليه وسلم: «إن أعظم المسلمين جرما من سأل عن شيء لم يحرم على المسلمين فحرم عليهم من أجل مسألته»، متفق عليه، ولقوله صلى الله عليه وسلم: «ذروني ما تركتكم، فإنما هلك من كان قبلكم بكثرة سؤالهم واختلافهم على أنبيائهم، فإذا نهيتكم عن شيء فاجتنبوه، وإذا أمرتكم بشيء فأتوا منه ما استطعتم»، متفق عليه، ولقوله صلى الله عليه وسلم: «إن الله فرض فرائض فلا تضيعوها، وحد حدودا فلا تعتدوها، وحرم أشياء فلا تنتهكوها، وسكت عن أشياء رحمة بكم من غير نسيان فلا تبحثوا عنها»، رواه الدارقطني وغيره، وهذا لفظه، وقال: حسن، ولقوله صلى الله عليه وسلم: «الحلال بين والحرام بين، وبينهما أمور مشتبهات لا يعلمها كثير من الناس، فمن اتقى الشبهات فقد استبرأ لدينه وعرضه، ومن وقع في الشبهات وقع في الحرام، كالراعي يرعى حول الحمى يوشك أن يقع فيه، ألا وإن لكل ملك حمى، ألا وإن حمى الله في أرضه محارمه»، متفق عليه، ولقوله صلى الله عليه وسلم: «دع ما يريبك إلى ما لا يريبك»، رواه الترمذي وقال: حسن صحيح، ولقوله صلى الله عليه وسلم: «البر ما اطمأنت إليه النفس واطمأن إليه القلب، والإثم ما حاك في النفس وتردد في الصدر وإن أفتاك الناس وأفتوك»، رواه أحمد بإسناد حسن، ولقوله صلى الله عليه وسلم: «من ترك شيئا لله عوضه الله خيرا منه»، رواه أحمد بإسناد صحيح، ولقوله صلى الله عليه وسلم: «لا يبلغ العبد أن يكون من المتقين حتى يدع ما لا بأس به حذرا مما به بأس»، رواه الترمذي وقال: حسن، ولقوله صلى الله عليه وسلم: «من يضمن لي ما بين لحييه وما بين رجليه أضمن له الجنة»، رواه البخاري، ولقوله صلى الله عليه وسلم: «من صمت نجا»، رواه الترمذي وقال: حسن، ولقوله صلى الله عليه وسلم: «من كان يؤمن بالله واليوم الآخر فليقل خيرا أو ليصمت»، متفق عليه، ولقوله صلى الله عليه وسلم: «من حسن إسلام المرء تركه ما لا يعنيه»، رواه الترمذي وقال: حسن، ولقوله صلى الله عليه وسلم: «كل كلام ابن آدم عليه لا له إلا أمر بمعروف أو نهي عن منكر أو ذكر الله»، رواه الترمذي وقال: حسن، ولقوله صلى الله عليه وسلم: «إن العبد ليتكلم بالكلمة لا يرى بها بأسا يهوي بها في النار أبعد ما بين المشرق والمغرب»، متفق عليه، ولقوله صلى الله عليه وسلم: «إن العبد ليتكلم بالكلمة من رضوان الله لا يلقي لها بالا يرفعه الله بها درجات»، رواه البخاري، ولقوله صلى الله عليه وسلم: «إن العبد ليتكلم بالكلمة من سخط الله لا يظن أن تبلغ ما بلغت يكتب الله له بها سخطه إلى يوم يلقاه»، رواه مالك في الموطأ، ولقوله صلى الله عليه وسلم: «إن الرجل ليتكلم بالكلمة يضحك بها جلساءه يهوي بها أبعد من الثريا»، رواه ابن ماجه، ولقوله صلى الله عليه وسلم: «إن الرجل ليتكلم بالكلمة لا يرى بها بأسا يهوي بها سبعين خريفا في النار»، رواه الترمذي وقال: حسن

ভাবছে কি ভাবছে। তারা তাদের নিজেদের মধ্যে কি
কথা বলছে। তারা কি তাদের নিজেদের মধ্যে
কথা বলছে। তারা কি তাদের নিজেদের মধ্যে
কথা বলছে। তারা কি তাদের নিজেদের মধ্যে
কথা বলছে। তারা কি তাদের নিজেদের মধ্যে
কথা বলছে। তারা কি তাদের নিজেদের মধ্যে
কথা বলছে। তারা কি তাদের নিজেদের মধ্যে
কথা বলছে। তারা কি তাদের নিজেদের মধ্যে
কথা বলছে। তারা কি তাদের নিজেদের মধ্যে
কথা বলছে। তারা কি তাদের নিজেদের মধ্যে

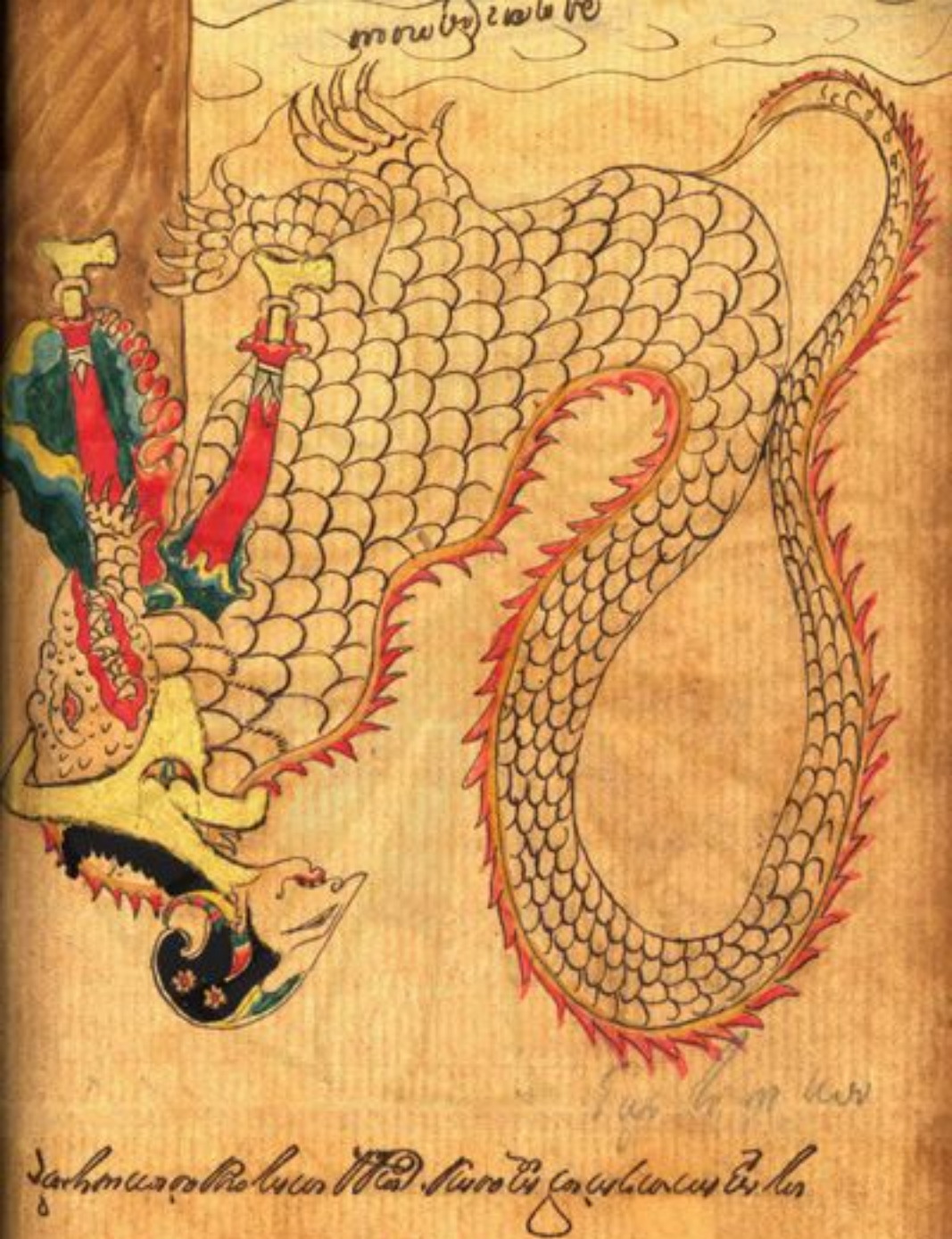

ตำรับตำราสรรพยาแก้ตำนานต่างๆ ของพระเจ้าอยู่หัว

ตามที่ได้ทรงพระราชทานพระบรมราชานุญาตให้ข้าพเจ้าเข้าเฝ้าฯ ถวายรายงานการปฏิบัติงานในหน้าที่ราชการ ตั้งแต่ได้รับ

ตามกายานุปัสสี. ที่ตามเห็นกายในกาย. ความเพียรชื่อว่าอาตาปี. ความรู้ชื่อว่าสัมปชัญญะ. ความรู้สึกตัวทั่วพร้อมชื่อว่าสติ. เพื่อนำเสียซึ่งอภิชฌาและโทมนัสในโลก. ความว่าเป็นผู้มีสติ. ในบทว่าอาตาปี สัมปชาโน สติมา นี้ ท่านกล่าวไว้ด้วยสามารถแห่งองค์ของสติปัฏฐานภาวนา. ในบทว่าวิเนยฺย โลเก อภิชฺฌาโทมนสฺสนี้ ท่านกล่าวไว้ด้วยสามารถแห่งอานิสงส



ग्रामणी, गांवका मुखिया होनेवाला; [illegible] कार्यको
करनेवाला अर्थात्, वर्तमान समयके [illegible]
मुखिया, ग्रामाधिकारी [illegible], यह शब्द
[illegible], गांवके [illegible] मनुष्य, [illegible]
[illegible], [illegible] गांवके [illegible]
[illegible], [illegible] [illegible] [illegible]
[illegible], [illegible] [illegible] [illegible]
[illegible], [illegible] [illegible]

ขึ้นที่ทำเนียบ ท่านนายกรัฐมนตรีท่านหนึ่งเคยพูดว่า
ท่านรู้ไหมว่าผมอยู่ที่นี่ได้อย่างไร ผมอยู่ที่นี่ได้
เพราะผมไม่ได้ทำอะไรเลย ผมไม่ได้ทำอะไรเลย
ผมจึงอยู่ที่นี่ได้ ผมไม่ได้ทำอะไรเลย ผมจึงอยู่ที่นี่ได้
ท่านเคยพูดกับผมอย่างนี้ ท่านเคยพูดกับผมอย่างนี้
ผมก็ไม่ได้ทำอะไรเลย ผมจึงอยู่ที่นี่ได้ ผมไม่ได้ทำ
อะไรเลย ผมจึงอยู่ที่นี่ได้ ผมไม่ได้ทำอะไรเลย
ผมจึงอยู่ที่นี่ได้ ผมไม่ได้ทำอะไรเลย ผมจึงอยู่ที่นี่ได้
ผม

ज्ञानमात्मानमेव पश्यति, ज्ञानमात्मानमेव जानाति, ज्ञानमात्मानमेव
आचरति, ज्ञानमात्मानमेव संचेतयते, ज्ञानमात्मानमेव संपद्यते, ज्ञानमात्मानमेव
लभते, ज्ञानमात्मानमेव परसमयविवेकेन निश्चिनोति, ज्ञानमात्मानमेव
परसमयपरिहारेण निश्चिनोति, ज्ञानमात्मानमेव स्वसमयपरिग्रहेण निश्चिनोति,
ज्ञानमात्मानमेव स्वसमयसंचेतनेन निश्चिनोति, ज्ञानमात्मानमेव स्वसमयसंपत्तिभिर्निश्चिनोति,
ज्ञानमात्मानमेव स्वसमयोपलम्भेन निश्चिनोति, ज्ञानमात्मानमेव स्वसमयसंचेतनेन
निश्चिनोति, ज्ञानमात्मानमेव स्वसमयसंपत्तिभिर्निश्चिनोति, ज्ञानमात्मानमेव
स्वसमयोपलम्भेन निश्चिनोति, ज्ञानमात्मानमेव स्वसमयसंचेतनेन निश्चिनोति,
ज्ञानमात्मानमेव स्वसमयसंपत्तिभिर्निश्चिनोति, ज्ञानमात्मानमेव स्वसमयोपलम्भेन
निश्चिनोति, ज्ञानमात्मानमेव स्वसमयसंचेतनेन निश्चिनोति, ज्ञानमात्मानमेव
स्वसमयसंपत्तिभिर्निश्चिनोति, ज्ञानमात्मानमेव स्वसमयोपलम्भेन



ตามคำกราบทูลของพระเจ้าแผ่นดินสยาม ทรงพระกรุณาโปรดเกล้าฯ ให้ข้าหลวงเดิมเชิญพระราชสาส์นและเครื่องราชบรรณาการ ขึ้นไปถวายพระเจ้าแผ่นดินสยาม ณ กรุงเทพมหานคร ครั้นถึงวันที่ ๑๕ เดือน ๑๒ ปีมะเมีย ตรีศก ข้าหลวงเดิมได้เข้าเฝ้าพระเจ้าแผ่นดินสยาม ณ พระที่นั่งอมรินทรวินิจฉัย ในพระบรมมหาราชวัง ถวายพระราชสาส์นและเครื่องราชบรรณาการ ตามพระราชประเพณี พระเจ้าแผ่นดินสยามทรงรับพระราชสาส์นและเครื่องราชบรรณาการ แล้วทรงปฏิสันถารกับข้าหลวงเดิมด้วยพระราชไมตรี ครั้นเสร็จการเฝ้าแล้ว ข้าหลวงเดิมได้ถวายบังคมลาออกมาพักที่โรงทหารหน้า ซึ่งเป็นที่รับรองทูตานุทูตของต่างประเทศ ในระหว่างที่ข้าหลวงเดิมพักอยู่ที่กรุงเทพมหานคร ได้ทำการค้าขายกับพ่อค้าชาวสยามและชาวต่างประเทศที่เข้ามาค้าขายในกรุงเทพมหานคร ได้กำไรงามหลายเท่าตัว ครั้นถึงวันที่ ๒๐ เดือน ๑๒ ปีมะเมีย ตรีศก ข้าหลวงเดิมได้เข้าเฝ้าพระเจ้าแผ่นดินสยามอีกครั้งหนึ่ง เพื่อถวายบังคมลากลับเมืองเชียงใหม่ พระเจ้าแผ่นดินสยามทรงพระกรุณาโปรดเกล้าฯ พระราชทานเครื่องราชบรรณาการตอบแทนแก่พระเจ้ากาวิละ และทรงพระกรุณาโปรดเกล้าฯ ให้ข้าหลวงเดิมนำพระราชสาส์นและเครื่องราชบรรณาการขึ้นไปถวายพระเจ้ากาวิละ ณ นครเชียงใหม่ ข้าหลวงเดิมได้ถวายบังคมลาออกจากกรุงเทพมหานครในวันที่ ๒๕ เดือน ๑๒ ปีมะเมีย ตรีศก เดินทางโดยทางเรือขึ้นไปตามลำน้ำเจ้าพระยา ผ่านเมืองต่างๆ ตลอดทาง ถึงเมืองนครสวรรค์ในวันที่ ๓ เดือน ๑ ปีมะเมีย ตรีศก แล้วเดินทางต่อไปทางบกจนถึงนครเชียงใหม่ในวันที่ ๑๕ เดือน ๒ ปีมะเมีย ตรีศก รวมเวลาเดินทางไปกลับทั้งสิ้น ๑๐ เดือน ๒๐ วัน

ตามที่ท่านกล่าวมาแล้วนั้น ท่านมีเหตุผลอันใดหรือ ท่านจึงกล่าวเช่นนั้น
ขอถวายพระพร อาตมภาพมีเหตุผลอันนี้ คือ ในพระสูตรนั้นๆ ที่พระผู้มีพระ
ภาคเจ้าตรัสไว้ ท่านผู้ใดเป็นผู้ประมาทแล้ว ท่านผู้นั้นชื่อว่าเป็นผู้ตายแล้ว
ท่านผู้ใดเป็นผู้ไม่ประมาทแล้ว ท่านผู้นั้นชื่อว่าเป็นผู้ไม่ตาย ดังนี้ ข้อที่
ท่านกล่าวว่าสัตว์ทั้งหลายที่ตายแล้วย่อมไม่ไปสู่ปรโลก ข้อนี้ไม่ถูกต้อง
ตามที่ตรัสไว้ ท่านผู้ใดเป็นผู้ประมาทแล้ว ท่านผู้นั้นย่อมไปสู่ปรโลก
ท่านผู้ใดเป็นผู้ไม่ประมาทแล้ว ท่านผู้นั้นย่อมไม่ไปสู่ปรโลก ขอถวาย
พระพร ก็ในพระสูตรนั้นๆ ที่พระผู้มีพระภาคเจ้าตรัสไว้ว่า ดูก่อนภิกษุ
ทั้งหลาย ท่านทั้งหลายจงเป็นผู้ไม่ประมาทเถิด ดูก่อนภิกษุทั้งหลาย
ท่านทั้งหลายจงเป็นผู้ไม่ประมาทเถิด ดูก่อนภิกษุทั้งหลาย ท่านทั้งหลาย
จงเป็นผู้ไม่ประมาทเถิด ดังนี้ ข้อที่ท่านกล่าวว่าสัตว์ทั้งหลายที่ตายแล้ว
ย่อมไม่ไปสู่ปรโลก ข้อนี้ไม่ถูกต้องตามที่ตรัสไว้ ท่านผู้ใดเป็นผู้ประมาท
แล้ว ท่านผู้นั้นชื่อว่าเป็นผู้ตายแล้ว ท่านผู้ใดเป็นผู้ไม่ประมาทแล้ว
ท่านผู้นั้นชื่อว่าเป็นผู้ไม่ตาย ดังนี้ ข้อที่ท่านกล่าวว่าสัตว์ทั้งหลายที่ตาย
แล้วย่อมไม่ไปสู่ปรโลก ข้อนี้ไม่ถูกต้องตามที่ตรัสไว้ ท่านผู้ใดเป็นผู้
ประมาทแล้ว ท่านผู้นั้นย่อมไปสู่ปรโลก ท่านผู้ใดเป็นผู้ไม่ประมาทแล้ว
ท่านผู้นั้นย่อมไม่ไปสู่ปรโลก ขอถวายพระพร ก็ในพระสูตรนั้นๆ ที่พระ
ผู้มีพระภาคเจ้าตรัสไว้ว่า ดูก่อนภิกษุทั้งหลาย ท่านทั้งหลายจงเป็นผู้
ไม่ประมาทเถิด ดูก่อนภิกษุทั้งหลาย ท่านทั้งหลายจงเป็นผู้ไม่ประมาท
เถิด ดูก่อนภิกษุทั้งหลาย ท่านทั้งหลายจงเป็นผู้ไม่ประมาทเถิด ดังนี้
ข้อที่ท่านกล่าวว่าสัตว์ทั้งหลายที่ตายแล้วย่อมไม่ไปสู่ปรโลก ข้อนี้ไม่ถูก
ต้องตามที่ตรัสไว้ ท่านผู้ใดเป็นผู้ประมาทแล้ว ท่านผู้นั้นชื่อว่าเป็นผู้ตาย
แล้ว ท่านผู้ใดเป็นผู้ไม่ประมาทแล้ว ท่านผู้นั้นชื่อว่าเป็นผู้ไม่ตาย ดังนี้
ข้อที่ท่านกล่าวว่าสัตว์ทั้งหลายที่ตายแล้วย่อมไม่ไปสู่ปรโลก ข้อนี้ไม่ถูก
ต้อง



ယခုကာလတွင် ကြောက်ဖွယ်ကောင်းသော ကာကွယ်ဖျောင်းဖျ
ကာဗိတ်ကျရောဂါ ဆိုးဝါးလှသည်ဖြစ်၍ ကျွန်ုပ်တို့ ကျန်းမာရေး
ဌာနကြီးမှူးများ၏ အကြံပေးချက်အရ ယခုကဲ့သို့ ကာကွယ်
ဆေးထိုးခြင်းကို ပြုလုပ်ရသည်ဖြစ်ပါသည်။ ကျွန်ုပ်တို့ ကျန်းမာရေး
ဌာနမှ ဆရာဝန်များ၊ သူနာပြုများ၊ ကျန်းမာရေးဝန်ထမ်းများ
ကိုယ်တိုင်လည်း ဆေးထိုးခြင်းကို ခံယူပြီးဖြစ်ပါသည်။ ဆေးထိုး
ခြင်းကြောင့် ဆေးထိုးသူတိုင်းတွင် ဖျားနာခြင်း၊ ကိုယ်လက်
အင်္ဂါများ ကိုက်ခဲခြင်း၊ ဆေးထိုးရာနေရာ ရောင်ရမ်းခြင်း
စသည့် ဘေးထွက်ဆိုးကျိုးများ ဖြစ်ပွားတတ်ပါသည်။ ဆေး
ထိုးခြင်းကြောင့် ဖြစ်ပွားသော ဘေးထွက်ဆိုးကျိုးများသည်
ကာဗိတ်ကျရောဂါ ကူးစက်ခြင်းထက် ပိုမိုဆိုးရွားခြင်း
မရှိပါ။ ဆေးထိုးခြင်းကြောင့် ဖြစ်ပွားသော ဘေးထွက်ဆိုး
ကျိုးများသည် ခေတ္တခဏသာ ဖြစ်ပွားပြီး ပျောက်ကင်းသွား
တတ်ပါသည်။ ကာဗိတ်ကျရောဂါ ကူးစက်ခြင်းကြောင့်
ဖြစ်ပွားသော ဘေးထွက်ဆိုးကျိုးများသည် ကြာရှည်ခံ
ဖြစ်ပွားတတ်ပြီး ပျောက်ကင်းရန် ခက်ခဲပါသည်။ ကာဗိတ်
ကျရောဂါ ကူးစက်ခြင်းကြောင့် ဖြစ်ပွားသော ဘေးထွက်
ဆိုးကျိုးများသည် ဆေးထိုးခြင်းကြောင့် ဖြစ်ပွားသော
ဘေးထွက်ဆိုးကျိုးများထက် ပိုမိုဆိုးရွားခြင်း ရှိပါသည်။

ทางด้านทิศตะวันตกเฉียงใต้ของเมืองเชียงใหม่ ตั้งอยู่ในเขตตำบลสุเทพ อำเภอเมืองเชียงใหม่ จังหวัดเชียงใหม่ ห่างจากตัวเมืองเชียงใหม่ประมาณ ๑๒ กิโลเมตร ตามทางหลวงหมายเลข ๑๐๖๓ สายเชียงใหม่-ฝาง ถึงกิโลเมตรที่ ๑๒ แล้วเลี้ยวขวาเข้าทางแยกไปอีกประมาณ ๑.๕ กิโลเมตร ก็จะถึงวัดพระธาตุดอยสุเทพ ซึ่งตั้งอยู่บนยอดดอยสุเทพ ที่ความสูงประมาณ ๑,๐๕๓ เมตร จากระดับน้ำทะเลปานกลาง ทางขึ้นวัดมีทั้งทางรถยนต์และทางบันไดนาค ๓๐๔ ขั้น ซึ่งสร้างขึ้นในสมัยพระเจ้ากาวิละ ราวปี พ.ศ. ๒๓๔๕ ตามตำนานกล่าวว่าพระเจ้ากาวิละทรงอธิษฐานให้ช้างเผือกที่ทรงขี่ขึ้นเขาไปเองได้ ช้างจึงพาขึ้นไปจนถึงที่ตั้งวัดในปัจจุบัน

ประวัติความเป็นมาของวัดพระธาตุดอยสุเทพ เริ่มต้นจากตำนานที่เล่าขานสืบต่อกันมาว่า ในสมัยพุทธกาล พระพุทธเจ้าเสด็จมาโปรดชาวเมืองหริภุญชัย (ลำพูน) ในปัจจุบัน ขณะประทับอยู่ที่นั่น ฤๅษีวาสุเทพและฤๅษีสุกทันตะได้ทูลขอพระเกศาธาตุ ๓ เส้น เพื่อนำไปบรรจุไว้ในเจดีย์ที่ตนสร้างขึ้น ณ ดอยอ้อยช้าง (ดอยสุเทพในปัจจุบัน) พระพุทธเจ้าทรงประทานพระเกศาธาตุให้ตามคำขอ ฤๅษีทั้งสองจึงนำพระเกศาธาตุขึ้นไปบรรจุไว้ในเจดีย์บนยอดดอย ต่อมาเมื่อพระเจ้ากือนาแห่งราชวงศ์มังรายขึ้นครองเมืองเชียงใหม่ ได้ทรงสร้างพระธาตุเจดีย์ครอบเจดีย์เดิมไว้ ในปี พ.ศ. ๑๙๑๕ ตามที่ปรากฏในจารึกวัดพระธาตุดอยสุเทพ ซึ่งเป็นหลักฐานสำคัญที่ยืนยันประวัติการสร้างวัดได้เป็นอย่างดี

สถาปัตยกรรมที่สำคัญของวัดพระธาตุดอยสุเทพ ได้แก่ พระธาตุเจดีย์ทรงปราสาทยอดมณฑป ซึ่งเป็นศิลปะล้านนาแท้ ๆ ที่ได้รับอิทธิพลจากศิลปะสุโขทัยและศิลปะพม่าผสมผสานกัน ฐานล่างเป็นรูปสี่เหลี่ยมจัตุรัส ๓ ชั้น ลดหลั่นขึ้นไป ชั้นที่ ๑ และชั้นที่ ๒ ประดับด้วยซุ้มจระนำ ๔ ทิศ ชั้นที่ ๓ เป็นลานประทักษิณ ล้อมรอบด้วยกำแพงแก้ว ๔ ด้าน ตรงกลางลานประทักษิณเป็นที่ตั้งของพระธาตุเจดีย์ ซึ่งมีองค์ระฆังทรงกลมรี ปล้องไฉน ๕ ชั้น และยอดฉัตรทองคำ ๕ ชั้น ๕ เส้น ที่ฐานชั้นล่างมีรูปปั้นช้างล้อมรอบ ๓๐๔ เชือก ซึ่งเป็นสัญลักษณ์ของช้างเผือกที่พาขึ้นเขา

นอกจากพระธาตุเจดีย์แล้ว ภายในวัดยังมีวิหารหลวง ซึ่งเป็นที่ประดิษฐานพระพุทธรูปสำคัญ ได้แก่ พระพุทธสิหิงค์ ๑ และพระพุทธรูปปางลีลาศอกครึ่ง ซึ่งชาวเชียงใหม่เคารพนับถือมาก วิหารหลวงมีลักษณะเป็นอาคารทรงจั่วแฝด ๒ หลัง ต่อเชื่อมกัน หลังคาลดชั้น ๓ ชั้น ประดับด้วยช่อฟ้า ใบระกา และหางหงส์ ตามแบบสถาปัตยกรรมล้านนา ผนังด้านในวิหารเขียนภาพจิตรกรรมฝาผนังเรื่องพุทธประวัติและชาดก ซึ่งเป็นฝีมือช่างล้านนาในสมัยรัชกาลที่ ๕ แห่งกรุงรัตนโกสินทร์

ปัจจุบันวัดพระธาตุดอยสุเทพเป็นแหล่งท่องเที่ยวที่สำคัญของจังหวัดเชียงใหม่ มีนักท่องเที่ยวทั้งชาวไทยและชาวต่างประเทศมาสักการะและชมทิวทัศน์ของเมืองเชียงใหม่จากมุมสูงเป็นจำนวนมากในแต่ละวัน ในวันมาฆบูชาและวันวิสาขบูชาของทุกปี จะมีงานนมัสการพระธาตุดอยสุเทพ ซึ่งเป็นงานประเพณีที่ยิ่งใหญ่ มีขบวนแห่ครัวทานและการเวียนเทียนรอบพระธาตุเจดีย์ ประชาชนจากทั่วทุกสารทิศจะมาร่วมงานกันอย่างคับคั่ง

ยสฺสาหเมวา ภาเวยฺยนฺติ ยสฺสาหเมวาภาเวยฺยนฺติ ยสฺสาหเมวาภาเวยฺยนฺติ
ตาหเมวาภาเวยฺยนฺติ ตาหเมวาภาเวยฺยนฺติ ตาหเมวาภาเวยฺยนฺติ
ตาหเมวาภาเวยฺยนฺติ ตาหเมวาภาเวยฺยนฺติ ตาหเมวาภาเวยฺยนฺติ
ตาหเมวาภาเวยฺยนฺติ ตาหเมวาภาเวยฺยนฺติ ตาหเมวาภาเวยฺยนฺติ
ตาหเมวาภาเวยฺยนฺติ ตาหเมวาภาเวยฺยนฺติ ตาหเมวาภาเวยฺยนฺติ
ตาหเมวาภาเวยฺยนฺติ ตาหเมวาภาเวยฺยนฺติ ตาหเมวาภาเวยฺยนฺติ
ตาหเมวาภาเวยฺยนฺติ ตาหเมวาภาเวยฺยนฺติ ตาหเมวาภาเวยฺยนฺติ
ตาหเมวาภาเวยฺยนฺติ ตาหเมวาภาเวยฺยนฺติ ตาหเมวาภาเวยฺยนฺติ

ตามที่ได้ทราบมาแล้วนั้น ในการที่จะเข้าไปสู่ความเป็นพระอรหันต์ ก็ต้องอาศัยการปฏิบัติ
ตามหลักของพระพุทธศาสนาที่ได้ทรงสั่งสอนไว้ ซึ่งมีอยู่ ๓ ประการ ด้วยกัน คือ ศีล สมาธิ
ปัญญา ศีลนั้นก็ได้แก่ การสำรวมกาย วาจา ใจ ให้เรียบร้อย ไม่ให้ล่วงเกินผู้อื่น ทั้งทางกาย
วาจา ใจ ส่วนสมาธินั้นก็ได้แก่ การทำจิตใจให้สงบ ไม่ให้ฟุ้งซ่านไปในอารมณ์ต่างๆ ส่วน
ปัญญานั้นก็ได้แก่ ความรู้ความเข้าใจในสิ่งทั้งหลายทั้งปวงตามความเป็นจริง ว่าสิ่งทั้งหลาย
ทั้งปวงนั้นล้วนแต่ไม่เที่ยง เป็นทุกข์ และไม่ใช่ตัวตนของเรา ของเขา ของใครทั้งสิ้น ดังนี้
เป็นต้น ซึ่งการที่จะปฏิบัติให้ได้ผลดีนั้น ก็ต้องอาศัยการปฏิบัติตามลำดับขั้นตอนไป
ตามลำดับ ดังที่ได้ทรงสั่งสอนไว้ ๓ ประการ ดังกล่าวมาแล้วนั้น ซึ่งการที่จะปฏิบัติให้ได้ผล
ดีนั้น ก็ต้องอาศัยการปฏิบัติตามลำดับขั้นตอนไปตามลำดับ ดังที่ได้ทรงสั่งสอนไว้ ๓ ประการ
ดังกล่าวมาแล้วนั้น ซึ่งการที่จะปฏิบัติให้ได้ผลดีนั้น ก็ต้องอาศัยการปฏิบัติตามลำดับขั้นตอน
ไปตามลำดับ ดังที่ได้ทรงสั่งสอนไว้ ๓ ประการ ดังกล่าวมาแล้วนั้น ซึ่งการที่จะปฏิบัติให้ได้ผล



[illegible]

मनुष्य, ज्ञानी, मूर्ख, पुरुष, स्त्री, नपुंसक, पशु, पक्षी, वृक्ष, वेली, तृण, पर्वत, नदी, समुद्र, पृथ्वी, पाताल, स्वर्ग, नरक, इत्यादिक जे जे पदार्थ ते ते सर्व मायेचे रचनेमध्ये आहेत. मायेवांचून काही नाही. माया ते काय ऐसे म्हणाल तरी मायेचे स्वरूप सांगता येत

ภาคผนวก ก
ตัวอย่างแบบสอบถามที่ใช้ในการวิจัย

ตัวอย่างแบบสอบถามที่ใช้ในการวิจัย เรื่อง ปัจจัยที่มีผลต่อการตัดสินใจเลือกใช้บริการร้านอาหารในเขตกรุงเทพมหานคร

คำชี้แจง แบบสอบถามนี้มีวัตถุประสงค์เพื่อศึกษาปัจจัยที่มีผลต่อการตัดสินใจเลือกใช้บริการร้านอาหาร ข้อมูลที่ได้จะนำไปใช้ประโยชน์ทางการศึกษาเท่านั้น ขอความกรุณาท่านตอบแบบสอบถามตามความเป็นจริง

ส่วนที่ 1 ข้อมูลทั่วไปของผู้ตอบแบบสอบถาม

1. เพศ
2. อายุ
3. ระดับการศึกษา
4. อาชีพ
5. รายได้เฉลี่ยต่อเดือน

ส่วนที่ 2 ปัจจัยที่มีผลต่อการตัดสินใจเลือกใช้บริการร้านอาหาร

ข้อ 1 ท่านเลือกใช้บริการร้านอาหารเพราะเหตุผลใดมากที่สุด

ข้อ 2 ท่านมาใช้บริการร้านอาหารบ่อยครั้งเพียงใด

ข้อ 3 ท่านมาใช้บริการร้านอาหารกับใคร

ข้อ 4 ท่านมาใช้บริการร้านอาหารในช่วงเวลาใด

ข้อ 5 ท่านเดินทางมาใช้บริการร้านอาหารด้วยวิธีใด

ข้อ 6 ท่านใช้เวลาในการเดินทางมาร้านอาหารนานเท่าใด

ข้อ 7 ท่านใช้จ่ายเงินในการใช้บริการร้านอาหารครั้งละเท่าใด

ข้อ 8 ท่านทราบข้อมูลข่าวสารเกี่ยวกับร้านอาหารจากสื่อใดมากที่สุด

ข้อ 9 ท่านให้ความสำคัญกับรสชาติอาหารมากน้อยเพียงใด

ข้อ 10 ท่านให้ความสำคัญกับราคาอาหารมากน้อยเพียงใด

ข้อ 11 ท่านให้ความสำคัญกับความสะอาดของร้านมากน้อยเพียงใด

ข้อ 12 ท่านให้ความสำคัญกับการบริการของพนักงานมากน้อยเพียงใด

ข้อ 13 ท่านให้ความสำคัญกับบรรยากาศของร้านมากน้อยเพียงใด

ข้อ 14 ท่านให้ความสำคัญกับที่จอดรถมากน้อยเพียงใด

ข้อ 15 ท่านให้ความสำคัญกับความรวดเร็วในการเสิร์ฟอาหารมากน้อยเพียงใด

ข้อ 16 ท่านให้ความสำคัญกับความหลากหลายของเมนูมากน้อยเพียงใด

ข้อ 17 ท่านให้ความสำคัญกับโปรโมชั่นส่วนลดมากน้อยเพียงใด

ข้อ 18 ท่านให้ความสำคัญกับความปลอดภัยของอาหารมากน้อยเพียงใด

ข้อ 19 ท่านให้ความสำคัญกับความสะดวกในการสั่งอาหารกลับบ้านมากน้อยเพียงใด

ข้อ 20 ท่านให้ความสำคัญกับการรับประทานอาหารร่วมกับครอบครัวมากน้อยเพียงใด

ข้อ 21 ท่านให้ความสำคัญกับการรับประทานอาหารร่วมกับเพื่อนมากน้อยเพียงใด

ข้อ 22 ท่านให้ความสำคัญกับการรับประทานอาหารคนเดียวมากน้อยเพียงใด

ข้อ 23 ท่านให้ความสำคัญกับการจัดงานเลี้ยงสังสรรค์มากน้อยเพียงใด

ข้อ 24 ท่านให้ความสำคัญกับการจัดงานวันเกิดมากน้อยเพียงใด

ข้อ 25 ท่านให้ความสำคัญกับการจัดงานเลี้ยงรุ่นมากน้อยเพียงใด

ข้อ 26 ท่านให้ความสำคัญกับการจัดงานเลี้ยงบริษัทมากน้อยเพียงใด

ข้อ 27 ท่านให้ความสำคัญกับการจัดงานเลี้ยงหน่วยงานมากน้อยเพียงใด

ข้อ 28 ท่านให้ความสำคัญกับการจัดงานเลี้ยงโรงเรียนมากน้อยเพียงใด

ข้อ 29 ท่านให้ความสำคัญกับการจัดงานเลี้ยงมหาวิทยาลัยมากน้อยเพียงใด

ข้อ 30 ท่านให้ความสำคัญกับการจัดงานเลี้ยงชมรมมากน้อยเพียงใด

ขอขอบคุณที่ให้ความร่วมมือในการตอบแบบสอบถาม



[illegible]

ญาณหยั่งรู้ในอริยสัจ ๔ ประการ ตามความเป็นจริง ว่าสิ่งทั้งปวงล้วนเป็นทุกข์ ทุกข์เกิดขึ้นเพราะตัณหา ความดับทุกข์ได้ด้วยการดับตัณหา และมีมรรคเป็นทางดับทุกข์



ရှေးက ဗိမာန်းတော်ကား မဟုတ်ချေ။ ရှေ့ရှုတွေ့မြင်၊ ကျင့်ကောက်
ကင်းစင်သော ဗြဟ္မာ့ဘုံကြီးဟူသမျှသည် ဤဗိမာန်းတော်ကြီးနှင့်
တူ၏။ ထိုဗိမာန်းတော်ကြီး၌ ဂုဏ်းထောက်ကြောက်၊ မ
ကဲ့ဟိုရှေ့ရှုဖို့၊ စားပွဲစားထိုင်ဟူကြောင်း၊ ကျွဲတ
ရာ၊ ယဟိုကဲ့ဟူသည်ကို ဗိမာန်းတော်ကြီးဟူသော
ဟူလိုသောကြောင်းဟု၊ ထိုဗိမာန်သည်ကား ရှေ့
လျှောက်ကိုရှုသည်။ ထိုကဲ့ဟူသော်ကိစ္စကြောင့်ဖြစ်
သည်ကိုဆိုလိုသောကြောင်းဟု၊ ဟိုကဲ့ဟူသော်၊ ကဲ့ဟုတ်ဟုတ်
ကားဆိုကား၊ ဤဟူသော်ကိစ္စကြောင်းကိုဆိုလိုသောကြောင်းဟု
ဆိုလိုသော်၊ ဤဟူသော်ကိစ္စကြောင်းကိုဆိုလိုသောကြောင်းဟု
ဆိုလို၊ ရှေ့ရှုထိုက်သောကြောင့်ဟူသော်၊ ဆိုတော်မူရာ
ရာ၌၊ ဟိုကဲ့ဟုဆိုသောကြောင့် ထိုဗိမာန်သည်ကို ဆိုလို
ထိုက်သော်ကြောင့်ဟူသော်၊ ဆိုတော်မူရာရာ၌ ဟိုကဲ့
ဟူ၏၊ ရှေ့ရှုထိုက်သောကြောင့်ဟူသော်၊ ဆိုတော်မူရာရာ၌
ဟိုကဲ့ဟူသော်ကြောင့်ဟူသော်၊ ဆိုတော်မူရာရာ၌ ဟိုကဲ့

ข้อ ๑๐ ในกรณีที่ผู้ขอรับใบอนุญาตเป็นนิติบุคคล ให้ผู้ขอรับใบอนุญาตแสดงหลักฐานเกี่ยวกับการจัดตั้งนิติบุคคลนั้นตามที่กฎหมายกำหนดไว้ด้วย

ข้อ ๑๑ ในกรณีที่ผู้ขอรับใบอนุญาตเป็นนิติบุคคล ให้ผู้ขอรับใบอนุญาตแสดงหลักฐานเกี่ยวกับการจัดตั้งนิติบุคคลนั้นตามที่กฎหมายกำหนดไว้ด้วย

ข้อ ๑๒ ในกรณีที่ผู้ขอรับใบอนุญาตเป็นนิติบุคคล ให้ผู้ขอรับใบอนุญาตแสดงหลักฐานเกี่ยวกับการจัดตั้งนิติบุคคลนั้นตามที่กฎหมายกำหนดไว้ด้วย

ข้อ ๑๓ ในกรณีที่ผู้ขอรับใบอนุญาตเป็นนิติบุคคล ให้ผู้ขอรับใบอนุญาตแสดงหลักฐานเกี่ยวกับการจัดตั้งนิติบุคคลนั้นตามที่กฎหมายกำหนดไว้ด้วย

ข้อ ๑๔ ในกรณีที่ผู้ขอรับใบอนุญาตเป็นนิติบุคคล ให้ผู้ขอรับใบอนุญาตแสดงหลักฐานเกี่ยวกับการจัดตั้งนิติบุคคลนั้นตามที่กฎหมายกำหนดไว้ด้วย

ข้อ ๑๕ ในกรณีที่ผู้ขอรับใบอนุญาตเป็นนิติบุคคล ให้ผู้ขอรับใบอนุญาตแสดงหลักฐานเกี่ยวกับการจัดตั้งนิติบุคคลนั้นตามที่กฎหมายกำหนดไว้ด้วย

ข้อ ๑๖ ในกรณีที่ผู้ขอรับใบอนุญาตเป็นนิติบุคคล ให้ผู้ขอรับใบอนุญาตแสดงหลักฐานเกี่ยวกับการจัดตั้งนิติบุคคลนั้นตามที่กฎหมายกำหนดไว้ด้วย

ข้อ ๑๗ ในกรณีที่ผู้ขอรับใบอนุญาตเป็นนิติบุคคล ให้ผู้ขอรับใบอนุญาตแสดงหลักฐานเกี่ยวกับการจัดตั้งนิติบุคคลนั้นตามที่กฎหมายกำหนดไว้ด้วย

ข้อ ๑๘ ในกรณีที่ผู้ขอรับใบอนุญาตเป็นนิติบุคคล ให้ผู้ขอรับใบอนุญาตแสดงหลักฐานเกี่ยวกับการจัดตั้งนิติบุคคลนั้นตามที่กฎหมายกำหนดไว้ด้วย

ข้อ ๑๙ ในกรณีที่ผู้ขอรับใบอนุญาตเป็นนิติบุคคล ให้ผู้ขอรับใบอนุญาตแสดงหลักฐานเกี่ยวกับการจัดตั้งนิติบุคคลนั้นตามที่กฎหมายกำหนดไว้ด้วย

ข้อ ๒๐ ในกรณีที่ผู้ขอรับใบอนุญาตเป็นนิติบุคคล ให้ผู้ขอรับใบอนุญาตแสดงหลักฐานเกี่ยวกับการจัดตั้งนิติบุคคลนั้นตามที่กฎหมายกำหนดไว้ด้วย

ที่ทำการอยู่ปัจจุบัน

ที่ทำการอยู่ปัจจุบัน ตำบลท่าเรือ อำเภอพระนครศรีอยุธยา จังหวัดพระนครศรีอยุธยา ๑๓๐๐๐ โทรศัพท์ ๐๓๕๒๔๑๑๑ โทรสาร ๐๓๕๒๔๑๑๒ เว็บไซต์ www.ayutthaya.go.th

ที่ทำการแห่งนี้ เดิมเป็นที่ตั้งของศาลากลางจังหวัดพระนครศรีอยุธยา ซึ่งได้ย้ายมาตั้งที่ทำการแห่งใหม่ ที่ถนนโรจนะ ตำบลหันตรา อำเภอบางไทร เมื่อวันที่ ๑๕ มกราคม ๒๕๔๓ ปัจจุบันเป็นที่ตั้งของสำนักงานจังหวัดพระนครศรีอยุธยา ศาลากลางจังหวัดพระนครศรีอยุธยา ศาลากลางจังหวัดพระนครศรีอยุธยา ศาลากลาง

ที่ต่อต้านการปฏิวัติ ซึ่งเป็นการปฏิวัติที่ไม่ได้ทำให้ประชาชนมีความเป็นอยู่ที่ดีขึ้น ประชาชนยังคงต้องทนทุกข์ทรมานจากความยากจนและความไม่เป็นธรรมในสังคม ในขณะที่ชนชั้นปกครองยังคงมีอำนาจและผลประโยชน์อยู่เหนือประชาชน ดังนั้น การปฏิวัติจึงไม่ได้เป็นการปฏิวัติที่แท้จริง แต่เป็นเพียงการเปลี่ยนแปลงรูปแบบการปกครองเท่านั้น ประชาชนยังคงต้องต่อสู้เพื่อความเป็นธรรมและความเสมอภาคในสังคมต่อไป

ในขณะที่ประชาชนกำลังต่อสู้เพื่อความเป็นธรรมและความเสมอภาค ชนชั้นปกครองกลับใช้อำนาจและความรุนแรงในการปราบปรามประชาชน ทำให้เกิดความขัดแย้งและความไม่สงบในสังคม ประชาชนจึงต้องต่อสู้เพื่อเรียกร้องสิทธิและเสรีภาพของตนเอง ซึ่งเป็นสิ่งที่ควรได้รับการสนับสนุนและส่งเสริมจากทุกฝ่าย เพื่อให้สังคมสามารถพัฒนาไปสู่ความเป็นประชาธิปไตยที่แท้จริง

ดังนั้น การต่อสู้ของประชาชนในครั้งนี้จึงมีความสำคัญอย่างยิ่ง เพราะเป็นการต่อสู้เพื่อความเป็นธรรมและความเสมอภาคในสังคม ซึ่งเป็นสิ่งที่ทุกคนควรได้รับ ประชาชนจึงต้องรวมพลังกันต่อสู้เพื่อเรียกร้องสิทธิและเสรีภาพของตนเอง และเพื่อให้สังคมสามารถพัฒนาไปสู่ความเป็นประชาธิปไตยที่แท้จริง ซึ่งเป็นสิ่งที่ทุกคนปรารถนา

ผลงานวิจัยที่ได้รับการตีพิมพ์เผยแพร่ในวารสารวิชาการระดับนานาชาติ

ಮಾಡಿದ್ದಾರೆ. ಅವರ ಸಾಹಿತ್ಯದಲ್ಲಿ ಸಾಮಾಜಿಕ ಕಳಕಳಿ ಮತ್ತು ಮಾನವೀಯ ಮೌಲ್ಯಗಳಿಗೆ ಪ್ರಾಮುಖ್ಯತೆ ಇದೆ. ಅವರ ಕಾದಂಬರಿಗಳಲ್ಲಿ ಸಮಾಜದ ಅಂಕುಡೊಂಕುಗಳನ್ನು ತಿದ್ದುವ ಪ್ರಯತ್ನ ಮಾಡಿದ್ದಾರೆ. ಅವರ ಕಾದಂಬರಿಗಳಲ್ಲಿ ಸಮಾಜದ ಎಲ್ಲ ವರ್ಗದ ಜನರ ಚಿತ್ರಣವಿದ

ꦲꦭꦺꦴꦏꦤꦸꦃꦠꦶꦭꦺꦴꦩꦥꦸꦤꦶꦤꦶꦃ꧇ꦲꦶꦪꦸꦏꦤꦸꦃꦏꦸꦱꦸꦩꦱꦺꦴꦤ꧇

ꦏꦸꦪꦸꦏꦤꦸꦃꦲꦶꦪꦸꦏꦤꦸꦃꦱꦺꦴꦤ꧇ꦲꦤꦏꦤꦸꦃꦲꦤꦸꦩꦤ꧇ꦲꦤꦏꦤꦸꦃꦱꦸꦒꦿꦶꦮ꧇

ꦱꦸꦭꦸꦃꦲꦶꦁꦱꦶꦁꦲꦶꦁꦥꦸꦂꦮꦏꦤꦾꦱꦸꦤꦶꦪꦤꦾꦱꦸꦤꦶꦪꦤꦾꦱꦸꦤꦶꦪ

बहादुर था, मगर उसमें कुछ ऐसी कमजोरियाँ थीं जो उसके सारे गुणों को ढक लेती थीं। वह बहुत ही अहंकारी था, अपने आगे किसी को कुछ नहीं समझता था, और अपनी प्रशंसा सुनने का उसे बड़ा शौक था। उसके दरबार में ऐसे लोगों की भीड़ लगी रहती थी जो उसकी झूठी तारीफ करके उसे खुश रखते थे। उसे सच बोलने वाले लोग पसंद नहीं थे, और जो उसकी गलतियों को बताने की हिम्मत करता था, उसे वह अपना दुश्मन समझने लगता था। धीरे-धीरे उसके आसपास केवल चापलूस लोग ही रह गए, और सच्चे सलाहकार दूर होते चले गए।

एक दिन उसने अपने मंत्री से कहा कि वह अपनी एक ऐसी मूर्ति बनवाना चाहता है जो दुनिया में सबसे अलग हो। मंत्री ने सोचा कि अगर वह सीधे मना करेगा तो राजा नाराज हो जाएगा, इसलिए उसने एक चालाकी भरा उपाय सोचा। उसने कहा कि मूर्ति तो बनेगी, लेकिन उसे बनाने के लिए ऐसे कारीगर चाहिए जो अपने काम में माहिर हों और जिन्होंने कभी कोई गलती न की हो। राजा को यह बात बहुत पसंद आई, क्योंकि उसे लगा कि ऐसे कारीगर तो दुनिया में मिलेंगे ही नहीं।

मंत्री ने घोषणा करवा दी कि जो भी कारीगर अपने काम में कभी गलती न करने का दावा करेगा, वही मूर्ति बनाने के लिए चुना जाएगा। कई दिनों तक कोई आगे नहीं आया, फिर एक बूढ़ा कारीगर दरबार में आया और बोला कि उसने अपनी पूरी जिंदगी में कभी गलती नहीं की। राजा ने उसे बुलाकर पूछा कि क्या यह सच है, तो उसने जवाब दिया कि वह गलती कर ही नहीं सकता, क्योंकि उसने कभी कोई काम किया ही नहीं।

ကောင်းမှုတရားတို့ကို ပွားများအားထုတ်ကြကုန်လော့။ ဤသို့ ဆရာတော်ဘုရားကြီးက ဟောကြားတော်မူပေသည်။

ဤတရားတော်ကြီးကို ကြားနာရသော ဒကာဒကာမတို့သည် ကိုယ်ကျင့်တရားကို ကြိုးစားအားထုတ်ကြကုန်လော့။ ဘုရား

ಅಂಗಡಿಯವರು ಹೇಳಿದ ಬೆಲೆಯನ್ನು ಕೊಟ್ಟು ಅವರು ಕೊಟ್ಟ ಸಾಮಾನುಗಳನ್ನು ತೆಗೆದುಕೊಂಡು ಬಂದೆವು.

ที่ ๒๒๓๒ ๒๒๓๓ ๒๒๓๔ ๒๒๓๕ ๒๒๓๖ ๒๒๓๗ ๒๒๓๘ ๒๒๓๙ ๒๒๔๐ ๒๒๔๑ ๒๒๔๒ ๒๒๔๓ ๒๒๔๔ ๒๒๔๕ ๒๒๔๖ ๒๒๔๗ ๒๒๔๘ ๒๒๔๙ ๒๒๕๐ ๒๒๕๑ ๒๒๕๒ ๒๒๕๓ ๒๒๕๔ ๒๒๕๕ ๒๒๕๖ ๒๒๕๗ ๒๒๕๘ ๒๒๕๙ ๒๒๖๐ ๒๒๖๑ ๒๒๖๒ ๒๒๖๓ ๒๒๖๔ ๒๒๖๕ ๒๒๖๖ ๒๒๖๗ ๒๒๖๘ ๒๒๖๙ ๒๒๗๐ ๒๒๗๑ ๒๒๗๒ ๒๒๗๓ ๒๒๗๔ ๒๒๗๕ ๒๒๗๖ ๒๒๗๗ ๒๒๗๘ ๒๒๗๙ ๒๒๘๐ ๒๒๘๑ ๒๒๘๒ ๒๒๘๓ ๒๒๘๔ ๒๒๘๕ ๒๒๘๖ ๒๒๘๗ ๒๒๘๘ ๒๒๘๙ ๒๒๙๐ ๒๒๙๑ ๒๒๙๒ ๒๒๙๓ ๒๒๙๔ ๒๒๙๕ ๒๒๙๖ ๒๒๙๗ ๒๒๙๘ ๒๒๙๙ ๒๓๐๐ ๒๓๐๑ ๒๓๐๒ ๒๓๐๓ ๒๓๐๔ ๒๓๐๕ ๒๓๐๖ ๒๓๐๗ ๒๓๐๘ ๒๓๐๙ ๒๓๑๐ ๒๓๑๑ ๒๓๑๒ ๒๓๑๓ ๒๓๑๔ ๒๓๑๕ ๒๓๑๖ ๒๓๑๗ ๒๓๑๘ ๒๓๑๙ ๒๓๒๐ ๒๓๒๑ ๒๓๒๒ ๒๓๒๓ ๒๓๒๔ ๒๓๒๕ ๒๓๒๖ ๒๓๒๗ ๒๓๒๘ ๒๓๒๙ ๒๓๓๐ ๒๓๓๑ ๒๓๓๒ ๒๓๓๓ ๒๓๓๔ ๒๓๓๕ ๒๓๓๖ ๒๓๓๗ ๒๓๓๘ ๒๓๓๙ ๒๓๔๐ ๒๓๔๑ ๒๓๔๒ ๒๓๔๓ ๒๓๔๔ ๒๓๔๕ ๒๓๔๖ ๒๓๔๗ ๒๓๔๘ ๒๓๔๙ ๒๓๕๐ ๒๓๕๑ ๒๓๕๒ ๒๓๕๓ ๒๓๕๔ ๒๓๕๕ ๒๓๕๖ ๒๓๕๗ ๒๓๕๘ ๒๓๕๙ ๒๓๖๐ ๒๓๖๑ ๒๓๖๒ ๒๓๖๓ ๒๓๖๔ ๒๓๖๕ ๒๓๖๖ ๒๓๖๗ ๒๓๖๘ ๒๓๖๙ ๒๓๗๐ ๒๓๗๑ ๒๓๗๒ ๒๓๗๓ ๒๓๗๔ ๒๓๗๕ ๒๓๗๖ ๒๓๗๗ ๒๓๗๘ ๒๓๗๙ ๒๓๘๐ ๒๓๘๑ ๒๓๘๒ ๒๓๘๓ ๒๓๘๔ ๒๓๘๕ ๒๓๘๖ ๒๓๘๗ ๒๓๘๘ ๒๓๘๙ ๒๓๙๐ ๒๓๙๑ ๒๓๙๒ ๒๓๙๓ ๒๓๙๔ ๒๓๙๕ ๒๓๙๖ ๒๓๙๗ ๒๓๙๘ ๒๓๙๙ ๒๔๐๐ ๒๔๐๑ ๒๔๐๒ ๒๔๐๓ ๒๔๐๔ ๒๔๐๕ ๒๔๐๖ ๒๔๐๗ ๒๔๐๘ ๒๔๐๙ ๒๔๑๐ ๒๔๑๑ ๒๔๑๒ ๒๔๑๓ ๒๔๑๔ ๒๔๑๕ ๒๔๑๖ ๒๔๑๗ ๒๔๑๘ ๒๔๑๙ ๒๔๒๐ ๒๔๒๑ ๒๔๒๒ ๒๔๒๓ ๒๔๒๔ ๒๔๒๕ ๒๔๒๖ ๒๔๒๗ ๒๔๒๘ ๒๔๒๙ ๒๔๓๐ ๒๔๓๑ ๒๔๓๒ ๒๔๓๓ ๒๔๓๔ ๒๔๓๕ ๒๔๓๖ ๒๔๓๗ ๒๔๓๘ ๒๔๓๙ ๒๔๔๐ ๒๔๔๑ ๒๔๔๒ ๒๔๔๓ ๒๔๔๔ ๒๔๔๕ ๒๔๔๖ ๒๔๔๗ ๒๔๔๘ ๒๔๔๙ ๒๔๕๐ ๒๔๕๑ ๒๔๕๒ ๒๔๕๓ ๒๔๕๔ ๒๔๕๕ ๒๔๕๖ ๒๔๕๗ ๒๔๕๘ ๒๔๕๙ ๒๔๖๐ ๒๔๖๑ ๒๔๖๒ ๒๔๖๓ ๒๔๖๔ ๒๔๖๕ ๒๔๖๖ ๒๔๖๗ ๒๔๖๘ ๒๔๖๙ ๒๔๗๐ ๒๔๗๑ ๒๔๗๒ ๒๔๗๓ ๒๔๗๔ ๒๔๗๕ ๒๔๗๖ ๒๔๗๗ ๒๔๗๘ ๒๔๗๙ ๒๔๘๐ ๒๔๘๑ ๒๔๘๒ ๒๔๘๓ ๒๔๘๔ ๒๔๘๕ ๒๔๘๖ ๒๔๘๗ ๒๔๘๘ ๒๔๘๙ ๒๔๙๐ ๒๔๙๑ ๒๔๙๒ ๒๔๙๓ ๒๔๙๔ ๒๔๙๕ ๒๔๙๖ ๒๔๙๗ ๒๔๙๘ ๒๔๙๙ ๒๕๐๐ ๒๕๐๑ ๒๕๐๒ ๒๕๐๓ ๒๕๐๔ ๒๕๐๕ ๒๕๐๖ ๒๕๐๗ ๒๕๐๘ ๒๕๐๙ ๒๕๑๐ ๒๕๑๑ ๒๕๑๒ ๒๕๑๓ ๒๕๑๔ ๒๕๑๕ ๒๕๑๖ ๒๕๑๗ ๒๕๑๘ ๒๕๑๙ ๒๕๒๐ ๒๕๒๑ ๒๕๒๒ ๒๕๒๓ ๒๕๒๔ ๒๕๒๕ ๒๕๒๖ ๒๕๒๗ ๒๕๒๘ ๒๕๒๙ ๒๕๓๐ ๒๕๓๑ ๒๕๓๒ ๒๕๓๓ ๒๕๓๔ ๒๕๓๕ ๒๕๓๖ ๒๕๓๗ ๒๕๓๘ ๒๕๓๙ ๒๕๔๐ ๒๕๔๑ ๒๕๔๒ ๒๕๔๓ ๒๕๔๔ ๒๕๔๕ ๒๕๔๖ ๒๕๔๗ ๒๕๔๘ ๒๕๔๙ ๒๕๕๐ ๒๕๕๑ ๒๕๕๒ ๒๕๕๓ ๒๕๕๔ ๒๕๕๕ ๒๕๕๖ ๒๕๕๗ ๒๕๕๘ ๒๕๕๙ ๒๕๖๐ ๒๕๖๑ ๒๕๖๒ ๒๕๖๓ ๒๕๖๔ ๒๕๖๕ ๒๕๖๖ ๒๕๖๗ ๒๕๖๘ ๒๕๖๙ ๒๕๗๐ ๒๕๗๑ ๒๕๗๒ ๒๕๗๓ ๒๕๗๔ ๒๕๗๕ ๒๕๗๖ ๒๕๗๗ ๒๕๗๘ ๒๕๗๙ ๒๕๘๐ ๒๕๘๑ ๒๕๘๒ ๒๕๘๓ ๒๕๘๔ ๒๕๘๕ ๒๕๘๖ ๒๕๘๗ ๒๕๘๘ ๒๕๘๙ ๒๕๙๐ ๒๕๙๑ ๒๕๙๒ ๒๕๙๓ ๒๕๙๔ ๒๕๙๕ ๒๕๙๖ ๒๕๙๗ ๒๕๙๘ ๒๕๙๙ ๒๖๐๐ ๒๖๐๑ ๒๖๐๒ ๒๖๐๓ ๒๖๐๔ ๒๖๐๕ ๒๖๐๖ ๒๖๐๗ ๒๖๐๘ ๒๖๐๙ ๒๖๑๐ ๒๖๑๑ ๒๖๑๒ ๒๖๑๓ ๒๖๑๔ ๒๖๑๕ ๒๖๑๖ ๒๖๑๗ ๒๖๑๘ ๒๖๑๙ ๒๖๒๐ ๒๖๒๑ ๒๖๒๒ ๒๖๒๓ ๒๖๒๔ ๒๖๒๕ ๒๖๒๖ ๒๖๒๗ ๒๖๒๘ ๒๖๒๙ ๒๖๓๐ ๒๖๓๑ ๒๖๓๒ ๒๖๓๓ ๒๖๓๔ ๒๖๓๕ ๒๖๓๖ ๒๖๓๗ ๒๖๓๘ ๒๖๓๙ ๒๖๔๐ ๒๖๔๑ ๒๖๔๒ ๒๖๔๓ ๒๖๔๔ ๒๖๔๕ ๒๖๔๖ ๒๖๔๗ ๒๖๔๘ ๒๖๔๙ ๒๖๕๐ ๒๖๕๑ ๒๖๕๒ ๒๖๕๓ ๒๖๕๔ ๒๖๕๕ ๒๖๕๖ ๒๖๕๗ ๒๖๕๘ ๒๖๕๙ ๒๖๖๐ ๒๖๖๑ ๒๖๖๒ ๒๖๖๓ ๒๖๖๔ ๒๖๖๕ ๒๖๖๖ ๒๖๖๗ ๒๖๖๘ ๒๖๖๙ ๒๖๗๐ ๒๖๗๑ ๒๖๗๒ ๒๖๗๓ ๒๖๗๔ ๒๖๗๕ ๒๖๗๖ ๒๖๗๗ ๒๖๗๘ ๒๖๗๙ ๒๖๘๐ ๒๖๘๑ ๒๖๘๒ ๒๖๘๓ ๒๖๘๔ ๒๖๘๕ ๒๖๘๖ ๒๖๘๗ ๒๖๘๘ ๒๖๘๙ ๒๖๙๐ ๒๖๙๑ ๒๖๙๒ ๒๖๙๓ ๒๖๙๔ ๒๖๙๕ ๒๖๙๖ ๒๖๙๗ ๒๖๙๘ ๒๖๙๙ ๒๗๐๐ ๒๗๐๑ ๒๗๐๒ ๒๗๐๓ ๒๗๐๔ ๒๗๐๕ ๒๗๐๖ ๒๗๐๗ ๒๗๐๘ ๒๗๐๙ ๒๗๑๐ ๒๗๑๑ ๒๗๑๒ ๒๗๑๓ ๒๗๑๔ ๒๗๑๕ ๒๗๑๖ ๒๗๑๗ ๒๗๑๘ ๒๗๑๙ ๒๗๒๐ ๒๗๒๑ ๒๗๒๒ ๒๗๒๓ ๒๗๒๔ ๒๗๒๕ ๒๗๒๖ ๒๗๒๗ ๒๗๒๘ ๒๗๒๙ ๒๗๓๐ ๒๗๓๑ ๒๗๓๒ ๒๗๓๓ ๒๗๓๔ ๒๗๓๕ ๒๗๓๖ ๒๗๓๗ ๒๗๓๘ ๒๗๓๙ ๒๗๔๐ ๒๗๔๑ ๒๗๔๒ ๒๗๔๓ ๒๗๔๔ ๒๗๔๕ ๒๗๔๖ ๒๗๔๗ ๒๗๔๘ ๒๗๔๙ ๒๗๕๐ ๒๗๕๑ ๒๗๕๒ ๒๗๕๓ ๒๗๕๔ ๒๗๕๕ ๒๗๕๖ ๒๗๕๗ ๒๗๕๘ ๒๗๕๙ ๒๗๖๐ ๒๗๖๑ ๒๗๖๒ ๒๗๖๓ ๒๗๖๔ ๒๗๖๕ ๒๗๖๖ ๒๗๖๗ ๒๗๖๘ ๒๗๖๙ ๒๗๗๐ ๒๗๗๑ ๒๗๗๒ ๒๗๗๓ ๒๗๗๔ ๒๗๗๕ ๒๗๗๖ ๒๗๗๗ ๒๗๗๘ ๒๗๗๙ ๒๗๘๐ ๒๗๘๑ ๒๗๘๒ ๒๗๘๓ ๒๗๘๔ ๒๗๘๕ ๒๗๘๖ ๒๗๘๗ ๒๗๘๘ ๒๗๘๙ ๒๗๙๐ ๒๗๙๑ ๒๗๙๒ ๒๗๙๓ ๒๗๙๔ ๒๗๙๕ ๒๗๙๖ ๒๗๙๗ ๒๗๙๘ ๒๗๙๙ ๒๘๐๐ ๒๘๐๑ ๒๘๐๒ ๒๘๐๓ ๒๘๐๔ ๒๘๐๕ ๒๘๐๖ ๒๘๐๗ ๒๘๐๘ ๒๘๐๙ ๒๘๑๐ ๒๘๑๑ ๒๘๑๒ ๒๘๑๓ ๒๘๑๔ ๒๘๑๕ ๒๘๑๖ ๒๘๑๗ ๒๘๑๘ ๒๘๑๙ ๒๘๒๐ ๒๘๒๑ ๒๘๒๒ ๒๘๒๓ ๒๘๒๔ ๒๘๒๕ ๒๘๒๖ ๒๘๒๗ ๒๘๒๘ ๒๘๒๙ ๒๘๓๐ ๒๘๓๑ ๒๘๓๒ ๒๘๓๓ ๒๘๓๔ ๒๘๓๕ ๒๘๓๖ ๒๘๓๗ ๒๘๓๘ ๒๘๓๙ ๒๘๔๐ ๒๘๔๑ ๒๘๔๒ ๒๘๔๓ ๒๘๔๔ ๒๘๔๕ ๒๘๔๖ ๒๘๔๗ ๒๘๔๘ ๒๘๔๙ ๒๘๕๐ ๒๘๕๑ ๒๘๕๒ ๒๘๕๓ ๒๘๕๔ ๒๘๕๕ ๒๘๕๖ ๒๘๕๗ ๒๘๕๘ ๒๘๕๙ ๒๘๖๐ ๒๘๖๑ ๒๘๖๒ ๒๘๖๓ ๒๘๖๔ ๒๘๖๕ ๒๘๖๖ ๒๘๖๗ ๒๘๖๘ ๒๘๖๙ ๒๘๗๐ ๒๘๗๑ ๒๘๗๒ ๒๘๗๓ ๒๘๗๔ ๒๘๗๕ ๒๘๗๖ ๒๘๗๗ ๒๘๗๘ ๒๘๗๙ ๒๘๘๐ ๒๘๘๑ ๒๘๘๒ ๒๘๘๓ ๒๘๘๔ ๒๘๘๕ ๒๘๘๖ ๒๘๘๗ ๒๘๘๘ ๒๘๘๙ ๒๘๙๐ ๒๘๙๑ ๒๘๙๒ ๒๘๙๓ ๒๘๙๔ ๒๘๙๕ ๒๘๙๖ ๒๘๙๗ ๒๘๙๘ ๒๘๙๙ ๒๙๐๐ ๒๙๐๑ ๒๙๐๒ ๒๙๐๓ ๒๙๐๔ ๒๙๐๕ ๒๙๐๖ ๒๙๐๗ ๒๙๐๘ ๒๙๐๙ ๒๙๑๐ ๒๙๑๑ ๒๙๑๒ ๒๙๑๓ ๒๙๑๔ ๒๙๑๕ ๒๙๑๖ ๒๙๑๗ ๒๙๑๘ ๒๙๑๙ ๒๙๒๐ ๒๙๒๑ ๒๙๒๒ ๒๙๒๓ ๒๙๒๔ ๒๙๒๕ ๒๙๒๖ ๒๙๒๗ ๒๙๒๘ ๒๙๒๙ ๒๙๓๐ ๒๙๓๑ ๒๙๓๒ ๒๙๓๓ ๒๙๓๔ ๒๙๓๕ ๒๙๓๖ ๒๙๓๗ ๒๙๓๘ ๒๙๓๙ ๒๙๔๐ ๒๙๔๑ ๒๙๔๒ ๒๙๔๓ ๒๙๔๔ ๒๙๔๕ ๒๙๔๖ ๒๙๔๗ ๒๙๔๘ ๒๙๔๙ ๒๙๕๐ ๒๙๕๑ ๒๙๕๒ ๒๙๕๓ ๒๙๕๔ ๒๙๕๕ ๒๙๕๖ ๒๙๕๗ ๒๙๕๘ ๒๙๕๙ ๒๙๖๐ ๒๙๖๑ ๒๙๖๒ ๒๙๖๓ ๒๙๖๔ ๒๙๖๕ ๒๙๖๖ ๒๙๖๗ ๒๙๖๘ ๒๙๖๙ ๒๙๗๐ ๒๙๗๑ ๒๙๗๒ ๒๙๗๓ ๒๙๗๔ ๒๙๗๕ ๒๙๗๖ ๒๙๗๗ ๒๙๗๘ ๒๙๗๙ ๒๙๘๐ ๒๙๘๑ ๒๙๘๒ ๒๙๘๓ ๒๙๘๔ ๒๙๘๕ ๒๙๘๖ ๒๙๘๗ ๒๙๘๘ ๒๙๘๙ ๒๙๙๐ ๒๙๙๑ ๒๙๙๒ ๒๙๙๓ ๒๙๙๔ ๒๙๙๕ ๒๙๙๖ ๒๙๙๗ ๒๙๙๘ ๒๙๙๙ ๓๐๐๐ ๓๐๐๑ ๓๐๐๒ ๓๐๐๓ ๓๐๐๔ ๓๐๐๕ ๓๐๐๖ ๓๐๐๗ ๓๐๐๘ ๓๐๐๙ ๓๐๑๐ ๓๐๑๑ ๓๐๑๒ ๓๐๑๓ ๓๐๑๔ ๓๐๑๕ ๓๐๑๖ ๓๐๑๗ ๓๐๑๘ ๓๐๑๙ ๓๐๒๐ ๓๐๒๑ ๓๐๒๒ ๓๐๒๓ ๓๐๒๔ ๓๐๒๕ ๓๐๒๖ ๓๐๒๗ ๓๐๒๘ ๓๐๒๙ ๓๐๓๐ ๓๐๓๑ ๓๐๓๒ ๓๐๓๓ ๓๐๓๔ ๓๐๓๕ ๓๐๓๖ ๓๐๓๗ ๓๐๓๘ ๓๐๓๙ ๓๐๔๐ ๓๐๔๑ ๓๐๔๒ ๓๐๔๓ ๓๐๔๔ ๓๐๔๕ ๓๐๔๖ ๓๐๔๗ ๓๐๔๘ ๓๐๔๙ ๓๐๕๐ ๓๐๕๑ ๓๐๕๒ ๓๐๕๓ ๓๐๕๔ ๓๐๕๕ ๓๐๕๖ ๓๐๕๗ ๓๐๕๘ ๓๐๕๙ ๓๐๖๐ ๓๐๖๑ ๓๐๖๒ ๓๐๖๓ ๓๐๖๔ ๓๐๖๕ ๓๐๖๖ ๓๐๖๗ ๓๐๖๘ ๓๐๖๙ ๓๐๗๐ ๓๐๗๑ ๓๐๗๒ ๓๐๗๓ ๓๐๗๔ ๓๐๗๕ ๓๐๗๖ ๓๐๗๗ ๓๐๗๘ ๓๐๗๙ ๓๐๘๐ ๓๐๘๑ ๓๐๘๒ ๓๐๘๓ ๓๐๘๔ ๓๐๘๕ ๓๐๘๖ ๓๐๘๗ ๓๐๘๘ ๓๐๘๙ ๓๐๙๐ ๓๐๙๑ ๓๐๙๒ ๓๐๙๓ ๓๐๙๔ ๓๐๙๕ ๓๐๙๖ ๓๐๙๗ ๓๐๙๘ ๓๐๙๙ ๓๑๐๐ ๓๑๐๑ ๓๑๐๒ ๓๑๐๓ ๓๑๐๔ ๓๑๐๕ ๓๑๐๖ ๓๑๐๗ ๓๑๐๘ ๓๑๐๙ ๓๑๑๐ ๓๑๑๑ ๓๑๑๒ ๓๑๑๓ ๓๑๑๔ ๓๑๑๕ ๓๑๑๖ ๓๑๑๗ ๓๑๑๘ ๓๑๑๙ ๓๑๒๐ ๓๑๒๑ ๓๑๒๒ ๓๑๒๓ ๓๑๒๔ ๓๑๒๕ ๓๑๒๖ ๓๑๒๗ ๓๑๒๘ ๓๑๒๙ ๓๑๓๐ ๓๑๓๑ ๓๑๓๒ ๓๑๓๓ ๓๑๓๔ ๓๑๓๕ ๓๑๓๖ ๓๑๓๗ ๓๑๓๘ ๓๑๓๙ ๓๑๔๐ ๓๑๔๑ ๓๑๔๒ ๓๑๔๓ ๓๑๔๔ ๓๑๔๕ ๓๑๔๖ ๓๑๔๗ ๓๑๔๘ ๓๑๔๙ ๓๑๕๐ ๓๑๕๑ ๓๑๕๒ ๓๑๕๓ ๓๑๕๔ ๓๑๕๕ ๓๑๕๖ ๓๑๕๗ ๓๑๕๘ ๓๑๕๙ ๓๑๖๐ ๓๑๖๑ ๓๑๖๒ ๓๑๖๓ ๓๑๖๔ ๓๑๖๕ ๓๑๖๖ ๓๑๖๗ ๓๑๖๘ ๓๑๖๙ ๓๑๗๐ ๓๑๗๑ ๓๑๗๒ ๓๑๗๓ ๓๑๗๔ ๓๑๗๕ ๓๑๗๖ ๓๑๗๗ ๓๑๗๘ ๓๑๗๙ ๓๑๘๐ ๓๑๘๑ ๓๑๘๒ ๓๑๘๓ ๓๑๘๔ ๓๑๘๕ ๓๑๘๖ ๓๑๘๗ ๓๑๘๘ ๓๑๘๙ ๓๑๙๐ ๓๑๙๑ ๓๑๙๒ ๓๑๙๓ ๓๑๙๔ ๓๑๙๕ ๓๑๙๖ ๓๑๙๗ ๓๑๙๘ ๓๑๙๙ ๓๒๐๐ ๓๒๐๑ ๓๒๐๒ ๓๒๐๓ ๓๒๐๔ ๓๒๐๕ ๓๒๐๖ ๓๒๐๗ ๓๒๐๘ ๓๒๐๙ ๓๒๑๐ ๓๒๑๑ ๓๒๑๒ ๓๒๑๓ ๓๒๑๔ ๓๒๑๕ ๓๒๑๖ ๓๒๑๗ ๓๒๑๘ ๓๒๑๙ ๓๒๒๐ ๓๒๒๑ ๓๒๒๒ ๓๒๒๓ ๓๒๒๔ ๓๒๒๕ ๓๒๒๖ ๓๒๒๗ ๓๒๒๘ ๓๒๒๙ ๓๒๓๐ ๓๒๓๑ ๓๒๓๒ ๓๒๓๓ ๓๒๓๔ ๓๒๓๕ ๓๒๓๖ ๓๒๓๗ ๓๒๓๘ ๓๒๓๙ ๓๒๔๐ ๓๒๔๑ ๓๒๔๒ ๓๒๔๓ ๓๒๔๔ ๓๒๔๕ ๓๒๔๖ ๓๒๔๗ ๓๒๔๘ ๓๒๔๙ ๓๒๕๐ ๓๒๕๑ ๓๒๕๒ ๓๒๕๓ ๓๒๕๔ ๓๒๕๕ ๓๒๕๖ ๓๒๕๗ ๓๒๕๘ ๓๒๕๙ ๓๒๖๐ ๓๒๖๑ ๓๒๖๒ ๓๒๖๓ ๓๒๖๔ ๓๒๖๕ ๓๒๖๖ ๓๒๖๗ ๓๒๖๘ ๓๒๖๙ ๓๒๗๐ ๓๒๗๑ ๓๒๗๒ ๓๒๗๓ ๓๒๗๔ ๓๒๗๕ ๓๒๗๖ ๓๒๗๗ ๓๒๗๘ ๓๒๗๙ ๓๒๘๐ ๓๒๘๑ ๓๒๘๒ ๓๒๘๓ ๓๒๘๔ ๓๒๘๕ ๓๒๘๖ ๓๒๘๗ ๓๒๘๘ ๓๒๘๙ ๓๒๙๐ ๓๒๙๑ ๓๒๙๒ ๓๒๙๓ ๓๒๙๔ ๓๒๙๕ ๓๒๙๖ ๓๒๙๗ ๓๒๙๘ ๓๒๙๙ ๓๓๐๐ ๓๓๐๑ ๓๓๐๒ ๓๓๐๓ ๓๓๐๔ ๓๓๐๕ ๓๓๐๖ ๓๓๐๗ ๓๓๐๘ ๓๓๐๙ ๓๓๑๐ ๓๓๑๑ ๓๓๑๒ ๓๓๑๓ ๓๓๑๔ ๓๓๑๕ ๓๓๑๖ ๓๓๑๗ ๓๓๑๘ ๓๓๑๙ ๓๓๒๐ ๓๓๒๑ ๓๓๒๒ ๓๓๒๓ ๓๓๒๔ ๓๓๒๕ ๓๓๒๖ ๓๓๒๗ ๓๓๒๘ ๓๓๒๙ ๓๓๓๐ ๓๓๓๑ ๓๓๓๒ ๓๓๓๓ ๓๓๓๔ ๓๓๓๕ ๓๓๓๖ ๓๓๓๗ ๓๓๓๘ ๓๓๓๙ ๓๓๔๐ ๓๓๔๑ ๓๓๔๒ ๓๓๔๓ ๓๓๔๔ ๓๓๔๕ ๓๓๔๖ ๓๓๔๗ ๓๓๔๘ ๓๓๔๙ ๓๓๕๐ ๓๓๕๑ ๓๓๕๒ ๓๓๕๓ ๓๓๕๔ ๓๓๕๕ ๓๓๕๖ ๓๓๕๗ ๓๓๕๘ ๓๓๕๙ ๓๓๖๐ ๓๓๖๑ ๓๓๖๒ ๓๓๖๓ ๓๓๖๔ ๓๓๖๕ ๓๓๖๖ ๓๓๖๗ ๓๓๖๘ ๓๓๖๙ ๓๓๗๐ ๓๓๗๑ ๓๓๗๒ ๓๓๗๓ ๓๓๗๔ ๓๓๗๕ ๓๓๗๖ ๓๓๗๗ ๓๓๗๘ ๓๓๗๙ ๓๓๘๐ ๓๓๘๑ ๓๓๘๒ ๓๓๘๓ ๓๓๘๔ ๓๓๘๕ ๓๓๘๖ ๓๓๘๗ ๓๓๘๘ ๓๓๘๙ ๓๓๙๐ ๓๓๙๑ ๓๓๙๒ ๓๓๙๓ ๓๓๙๔ ๓๓๙๕ ๓๓๙๖ ๓๓๙๗ ๓๓๙๘ ๓๓๙๙ ๓๔๐๐ ๓๔๐๑ ๓๔๐๒ ๓๔๐๓ ๓๔๐๔ ๓๔๐๕ ๓๔๐๖ ๓๔๐๗ ๓๔๐๘ ๓๔๐๙ ๓๔๑๐ ๓๔๑๑ ๓๔๑๒ ๓๔๑๓ ๓๔๑๔ ๓๔๑๕ ๓๔๑๖ ๓๔๑๗ ๓๔๑๘ ๓๔๑๙ ๓๔๒๐ ๓๔๒๑ ๓๔๒๒ ๓๔๒๓ ๓๔๒๔ ๓๔๒๕ ๓๔๒๖ ๓๔๒๗ ๓๔๒๘ ๓๔๒๙ ๓๔๓๐ ๓๔๓๑ ๓๔๓๒ ๓๔๓๓ ๓๔๓๔ ๓๔๓๕ ๓๔๓๖ ๓๔๓๗ ๓๔๓๘ ๓๔๓๙ ๓๔๔๐ ๓๔๔๑ ๓๔๔๒ ๓๔๔๓ ๓๔๔๔ ๓๔๔๕ ๓๔๔๖ ๓๔๔๗ ๓๔๔๘ ๓๔๔๙ ๓๔๕๐ ๓๔๕๑ ๓๔๕๒ ๓๔๕๓ ๓๔๕๔ ๓๔๕๕ ๓๔๕๖ ๓๔๕๗ ๓๔๕๘ ๓๔๕๙ ๓๔๖๐ ๓๔๖๑ ๓๔๖๒ ๓๔๖๓ ๓๔๖๔ ๓๔๖๕ ๓๔๖๖ ๓๔๖๗ ๓๔๖๘ ๓๔๖๙ ๓๔๗๐ ๓๔๗๑ ๓๔๗๒ ๓๔๗๓ ๓๔๗๔ ๓๔๗๕ ๓๔๗๖ ๓๔๗๗ ๓๔๗๘ ๓๔๗๙ ๓๔๘๐ ๓๔๘๑ ๓๔๘๒ ๓๔๘๓ ๓๔๘๔ ๓๔๘๕ ๓๔๘๖ ๓๔๘๗ ๓๔๘๘ ๓๔๘๙ ๓๔๙๐ ๓๔๙๑ ๓๔๙๒ ๓๔๙๓ ๓๔๙๔ ๓๔๙๕ ๓๔๙๖ ๓๔๙๗ ๓๔๙๘ ๓๔๙๙ ๓๕๐๐ ๓๕๐๑ ๓๕๐๒ ๓๕๐๓ ๓๕๐๔ ๓๕๐๕ ๓๕๐๖ ๓๕๐๗ ๓๕๐๘ ๓๕๐๙ ๓๕๑๐ ๓๕๑๑ ๓๕๑๒ ๓๕๑๓ ๓๕๑๔ ๓๕๑๕ ๓๕๑๖ ๓๕๑๗ ๓๕๑๘ ๓๕๑๙ ๓๕๒๐ ๓๕๒๑ ๓๕๒๒ ๓๕๒๓ ๓๕๒๔ ๓๕๒๕ ๓๕๒๖ ๓๕๒๗ ๓๕๒๘ ๓๕๒๙ ๓๕๓๐ ๓๕๓๑ ๓๕๓๒ ๓๕๓๓ ๓๕๓๔ ๓๕๓๕ ๓๕๓๖ ๓๕๓๗ ๓๕๓๘ ๓๕๓๙ ๓๕๔๐ ๓๕๔๑ ๓๕๔๒ ๓๕๔๓ ๓๕๔๔ ๓๕๔๕ ๓๕๔๖ ๓๕๔๗ ๓๕๔๘ ๓๕๔๙ ๓๕๕๐ ๓๕๕๑ ๓๕๕๒ ๓๕๕๓ ๓๕๕๔ ๓๕๕๕ ๓๕๕๖ ๓๕๕๗ ๓๕๕๘ ๓๕๕๙ ๓๕๖๐ ๓๕๖๑ ๓๕๖๒ ๓๕๖๓ ๓๕๖๔ ๓๕๖๕ ๓๕๖๖ ๓๕๖๗ ๓๕๖๘ ๓๕๖๙ ๓๕๗๐ ๓๕๗๑ ๓๕๗๒ ๓๕๗๓ ๓๕๗๔ ๓๕๗๕ ๓๕๗๖ ๓๕๗๗ ๓๕๗๘ ๓๕๗๙ ๓๕๘๐ ๓๕๘๑ ๓๕๘๒ ๓๕๘๓ ๓๕๘๔ ๓๕๘๕ ๓๕๘๖ ๓๕๘๗ ๓๕๘๘ ๓๕๘๙ ๓๕๙๐ ๓๕๙๑ ๓๕๙๒ ๓๕๙๓ ๓๕๙๔ ๓๕๙๕ ๓๕๙๖ ๓๕๙๗ ๓๕๙๘ ๓๕๙๙ ๓๖๐๐ ๓๖๐๑ ๓๖๐๒ ๓๖๐๓ ๓๖๐๔ ๓๖๐๕ ๓๖๐๖ ๓๖๐๗ ๓๖๐๘ ๓๖๐๙ ๓๖๑๐ ๓๖๑๑ ๓๖๑๒ ๓๖๑๓ ๓๖๑๔ ๓๖๑๕ ๓๖๑๖ ๓๖๑๗ ๓๖๑๘ ๓๖๑๙ ๓๖๒๐ ๓๖๒๑ ๓๖๒๒ ๓๖๒๓ ๓๖๒๔ ๓๖๒๕ ๓๖๒๖ ๓๖๒๗ ๓๖๒๘ ๓๖๒๙ ๓๖๓๐ ๓๖๓๑ ๓๖๓๒ ๓๖๓๓ ๓๖๓๔ ๓๖๓๕ ๓๖๓๖ ๓๖๓๗ ๓๖๓๘ ๓๖๓๙ ๓๖๔๐ ๓๖๔๑ ๓๖๔๒ ๓๖๔๓ ๓๖๔๔ ๓๖๔๕ ๓๖๔๖ ๓๖๔๗ ๓๖๔๘ ๓๖๔๙ ๓๖๕๐ ๓๖๕๑ ๓๖๕๒ ๓๖๕๓ ๓๖๕๔ ๓๖๕๕ ๓๖๕๖ ๓๖๕๗ ๓๖๕๘ ๓๖๕๙ ๓๖๖๐ ๓๖๖๑ ๓๖๖๒ ๓๖๖๓ ๓๖๖๔ ๓๖๖๕ ๓๖๖๖ ๓๖๖๗ ๓๖๖๘ ๓๖๖๙ ๓๖๗๐ ๓๖๗๑ ๓๖๗๒ ๓๖๗๓ ๓๖๗๔ ๓๖๗๕ ๓๖๗๖ ๓๖๗๗ ๓๖๗๘ ๓๖๗๙ ๓๖๘๐ ๓๖๘๑ ๓๖๘๒ ๓๖๘๓ ๓๖๘๔ ๓๖๘๕ ๓๖๘๖ ๓๖๘๗ ๓๖๘๘ ๓๖๘๙ ๓๖๙๐ ๓๖๙๑ ๓๖๙๒ ๓๖๙๓ ๓๖๙๔ ๓๖๙๕ ๓๖๙๖ ๓๖๙๗ ๓๖๙๘ ๓๖๙๙ ๓๗๐๐ ๓๗๐๑ ๓๗๐๒ ๓๗๐๓ ๓๗๐๔ ๓๗๐๕ ๓๗๐๖ ๓๗๐๗ ๓๗๐๘ ๓๗๐๙ ๓๗๑๐ ๓๗๑๑ ๓๗๑๒ ๓๗๑๓ ๓๗๑๔ ๓๗๑๕ ๓๗๑๖ ๓๗๑๗ ๓๗๑๘ ๓๗๑๙ ๓๗๒๐ ๓๗๒๑ ๓๗๒๒ ๓๗๒๓ ๓๗๒๔ ๓๗๒๕ ๓๗๒๖ ๓๗๒๗ ๓๗๒๘ ๓๗๒๙ ๓๗๓๐ ๓๗๓๑ ๓๗๓๒ ๓๗๓๓ ๓๗๓๔ ๓๗๓๕ ๓๗๓๖ ๓๗๓๗ ๓๗๓๘ ๓๗๓๙ ๓๗๔๐ ๓๗๔๑ ๓๗๔๒ ๓๗๔๓ ๓๗๔๔ ๓๗๔๕ ๓๗๔๖ ๓๗๔๗ ๓๗๔๘ ๓๗๔๙ ๓๗๕๐ ๓๗๕๑ ๓๗๕๒ ๓๗๕๓ ๓๗๕๔ ๓๗๕๕ ๓๗๕๖ ๓๗๕๗ ๓๗๕๘ ๓๗๕๙ ๓๗๖๐ ๓๗๖๑ ๓๗๖๒ ๓๗๖๓ ๓๗๖๔ ๓๗๖๕ ๓๗๖๖ ๓๗๖๗ ๓๗๖๘ ๓๗๖๙ ๓๗๗๐ ๓๗๗๑ ๓๗๗๒ ๓๗๗๓ ๓๗๗๔ ๓๗๗๕ ๓๗๗๖ ๓๗๗๗ ๓๗๗๘ ๓๗๗๙ ๓๗๘๐ ๓๗๘๑ ๓๗๘๒ ๓๗๘๓ ๓๗๘๔ ๓๗๘๕ ๓๗๘๖ ๓๗๘๗ ๓๗๘๘ ๓๗๘๙ ๓๗๙๐ ๓๗๙๑ ๓๗๙๒ ๓๗๙๓ ๓๗๙๔ ๓๗๙๕ ๓๗๙๖ ๓๗๙๗ ๓๗๙๘ ๓๗๙๙ ๓๘๐๐ ๓๘๐๑ ๓๘๐๒ ๓๘๐๓ ๓๘๐๔ ๓๘๐๕ ๓๘๐๖ ๓๘๐๗ ๓๘๐๘ ๓๘๐๙ ๓๘๑๐ ๓๘๑๑ ๓๘๑๒ ๓๘๑๓ ๓๘๑๔ ๓๘๑๕ ๓๘๑๖ ๓๘๑๗ ๓๘๑๘ ๓๘๑๙ ๓๘๒๐ ๓๘๒๑ ๓๘๒๒ ๓๘๒๓ ๓๘๒๔ ๓๘๒๕ ๓๘๒๖ ๓๘๒๗



ပိတ်ကားကားကို ဖွင့်ကြည့်လိုက်၊ ပေါ်ကဆရာကိုကြ
ည့်ပါတော့ ကျောက်ဆွဲ၊ ဖူးစာတိတ်ကားကြီးကို
ကားကြီးစွပ်ကပ်တာက၊ ကိုဆွဲကိုကြည့်ရင်းနဲ့
ကိုယ့်ကိုယ်ကို ကိုကိုကတော်ကလေးတော်၊ ဆံကေ
ကိုကိုတံကွေ့၊ ဆင်ကြေးကျောက်ကလေးတော်၊
ပိတ်ကားကားကြီးလေး၊ ဆရာကြီးကိုကြည့်၊ ကို
ကြွေးကဆိုကားကားကိုကြည့်ရင်း ဖွင့်ကာကြည့်ပါ
တော့ကိုကြီး၊ ကိုဖူးစာတိတ်ကိုကြီး၊
ကြည့်ကြပါကြဦးဟု ဖွင့်ပြလိုက်သော်၊ ကိုကိုက
ကြီးကြီးကြီး

ว่าพระเจ้าอยู่หัวทรงพระกรุณาโปรดเกล้าฯ ให้ข้าพเจ้าเป็นผู้ว่าราชการเมืองนครราชสีมา ข้าพเจ้าได้ทำการตามหน้าที่ราชการมาจนถึงปีมะเมีย ตรีศก ข้าพเจ้าได้ทราบข่าวว่าพระเจ้าอยู่หัวทรงพระประชวรหนัก ข้าพเจ้าจึงได้ให้หลวงสุรินทรฤทธิ์ ผู้ช่วยราชการเมืองนครราชสีมา ขึ้นมาเฝ้าพระเจ้าอยู่หัวที่กรุงเทพมหานคร

ขอเรียนว่า ในการที่ข้าพเจ้าได้ทำหนังสือเรื่องนี้ขึ้น ก็เพื่อจะให้ผู้ที่ได้อ่านได้ทราบถึงเรื่องราวของการที่ข้าพเจ้าได้ไปเที่ยวในที่ต่างๆ ในครั้งนี้ ซึ่งข้าพเจ้าได้ไปเที่ยวในที่ต่างๆ ในครั้งนี้ ก็เพื่อจะ

ขอเจ้าทั้งหลายจงรู้ไว้ว่า ผู้ใดเป็นใหญ่ในพวกเจ้า ผู้นั้นจงเป็นผู้รับใช้ของคนทั้งปวง ผู้ใดเป็นใหญ่ในพวกเจ้า ผู้นั้นจงเป็นผู้รับใช้ของคนทั้งปวง ผู้ใดยกตนขึ้นสูง ผู้นั้นจะถูกเหยียดลง ผู้ใดเหยียดตนลง ผู้นั้นจะได้รับการยกขึ้นสู

ภาคำตอบก็คือ คนที่ปรารถนาพระนิพพานนั่นเอง ที่ว่าเป็นคนที่ปรารถนาพระนิพพาน
ก็เพราะว่าเขาได้ศึกษาพระพุทธศาสนาจนเข้าใจ ว่าชีวิตนี้ไม่ใช่ของเที่ยง ชีวิตนี้ไม่ใช่
ของที่จะอยู่ได้ตลอดไป ชีวิตนี้ไม่ใช่ของที่จะมีความสุขอย่างแท้จริง ชีวิตนี้ไม่ใช่
ของที่จะมีความสุขอย่างถาวร ชีวิตนี้ไม่ใช่ของที่จะมีความสุขอย่างยั่งยืน ชีวิตนี้
ไม่ใช่ของที่จะมีความสุขอย่างสมบูรณ์ ชีวิตนี้ไม่ใช่ของที่จะมีความสุขอย่างเต็มที่
ชีวิตนี้ไม่ใช่ของที่จะมีความสุขอย่างเต็มเปี่ยม ชีวิตนี้ไม่ใช่ของที่จะมีความสุข
อย่างเต็มอิ่ม ชีวิตนี้ไม่ใช่ของที่จะมีความสุขอย่างเต็มล้น ชีวิตนี้ไม่ใช่ของที่จะมี
ความสุขอย่างเต็มเหนี่ยว ชีวิตนี้ไม่ใช่ของที่จะมีความสุขอย่างเต็มกำลัง ชีวิตนี้
ไม่ใช่ของที่จะมีความสุขอย่างเต็มที่ ชีวิตนี้ไม่ใช่ของที่จะมีความสุขอย่างเต็มเปี่ยม
ชีวิตนี้ไม่ใช่ของที่จะมีความสุขอย่างเต็มอิ่ม ชีวิตนี้ไม่ใช่ของที่จะมีความสุข
อย่างเต็มล้น ชีวิตนี้ไม่ใช่ของที่จะมีความสุขอย่างเต็มเหนี่ยว ชีวิตนี้ไม่ใช่ของที่
จะมีความสุขอย่างเต็มกำลัง ชีวิตนี้ไม่ใช่ของที่จะมีความสุขอย่างเต็มที่ ชีวิตนี้
ไม่ใช่ของที่จะมีความสุขอย่างเต็มเปี่ยม ชีวิตนี้ไม่ใช่ของที่จะมีความสุขอย่าง
เต็มอิ่ม ชีวิตนี้ไม่ใช่ของที่จะมีความสุขอย่างเต็มล้น ชีวิตนี้ไม่ใช่ของที่จะมี
ความสุขอย่างเต็มเหนี่ยว ชีวิตนี้ไม่ใช่ของที่จะมีความสุขอย่างเต็มกำลัง ชีวิตนี้
ไม่ใช่ของที่จะมีความสุขอย่างเต็มที่ ชีวิตนี้ไม่ใช่ของที่จะมีความสุขอย่างเต็ม
เปี่ยม ชีวิตนี้ไม่ใช่ของที่จะมีความสุขอย่างเต็มอิ่ม ชีวิตนี้ไม่ใช่ของที่จะมี
ความสุขอย่างเต็มล้น ชีวิตนี้ไม่ใช่ของที่จะมีความสุขอย่างเต็มเหนี่ยว ชีวิตนี้
ไม่ใช่ของที่จะมีความสุขอย่างเต็มกำลัง ชีวิตนี้ไม่ใช่ของที่จะมีความสุขอย่าง
เต็มที่ ชีวิตนี้ไม่ใช่ของที่จะมีความสุขอย่างเต็มเปี่ยม ชีวิตนี้ไม่ใช่ของที่จะมี
ความสุขอย่างเต็มอิ่ม ชีวิตนี้ไม่ใช่ของที่จะมีความสุขอย่างเต็มล้น ชีวิตนี้ไม่ใช่
ของที่จะมีความสุขอย่างเต็มเหนี่ยว ชีวิตนี้ไม่ใช่ของที่จะมีความสุขอย่างเต็ม
กำลัง ชีวิตนี้ไม่ใช่ของที่จะมีความสุขอย่างเต็มที่ ชีวิตนี้ไม่ใช่ของที่จะมีความ
สุขอย่างเต็มเปี่ยม ชีวิตนี้ไม่ใช่ของที่จะมีความสุขอย่างเต็มอิ่ม ชีวิตนี้ไม่ใช่
ของที่จะมีความสุขอย่างเต็มล้น ชีวิตนี้ไม่ใช่ของที่จะมีความสุขอย่างเต็มเหนี่ยว
ชีวิตนี้ไม่ใช่ของที่จะมีความสุขอย่างเต็มกำลัง ชีวิตนี้ไม่ใช่ของที่จะมีความสุข
อย่างเต็มที่ ชีวิตนี้ไม่ใช่ของที่จะมีความสุขอย่างเต็มเปี่ยม ชีวิตนี้ไม่ใช่ของที่
จะมีความสุขอย่างเต็มอิ่ม ชีวิตนี้ไม่ใช่ของที่จะมีความสุขอย่างเต็มล้น ชีวิตนี้
ไม่ใช่ของที่จะมีความสุขอย่างเต็มเหนี่ยว ชีวิตนี้ไม่ใช่ของที่จะมีความสุขอย่าง
เต็มกำลัง ชีวิตนี้ไม่ใช่ของที่จะมีความสุขอย่างเต็มที่ ชีวิตนี้ไม่ใช่ของที่จะมี
ความสุขอย่างเต็มเปี่ยม ชีวิตนี้ไม่ใช่ของที่จะมีความสุขอย่างเต็มอิ่ม ชีวิตนี้
ไม่ใช่ของที่จะมีความสุขอย่างเต็มล้น ชีวิตนี้ไม่ใช่ของที่จะมีความสุขอย่างเต็ม
เหนี่ยว ชีวิตนี้ไม่ใช่ของที่จะมีความสุขอย่างเต็มกำลัง ชีวิตนี้ไม่ใช่ของที่จะมี
ความสุขอย่างเต็มที่ ชีวิตนี้ไม่ใช่ของที่จะมีความสุขอย่างเต็มเปี่ยม ชีวิตนี้ไม่ใช่
ของที่จะมีความสุขอย่างเต็มอิ่ม ชีวิตนี้ไม่ใช่ของที่จะมีความสุขอย่างเต็มล้น
ชีวิตนี้ไม่ใช่ของที่จะมีความสุขอย่างเต็มเหนี่ยว ชีวิตนี้ไม่ใช่ของที่จะมีความสุข
อย่างเต็มกำลัง ชีวิตนี้ไม่ใช่ของที่จะมีความสุขอย่างเต็มที่ ชีวิตนี้ไม่ใช่ของที่
จะมี

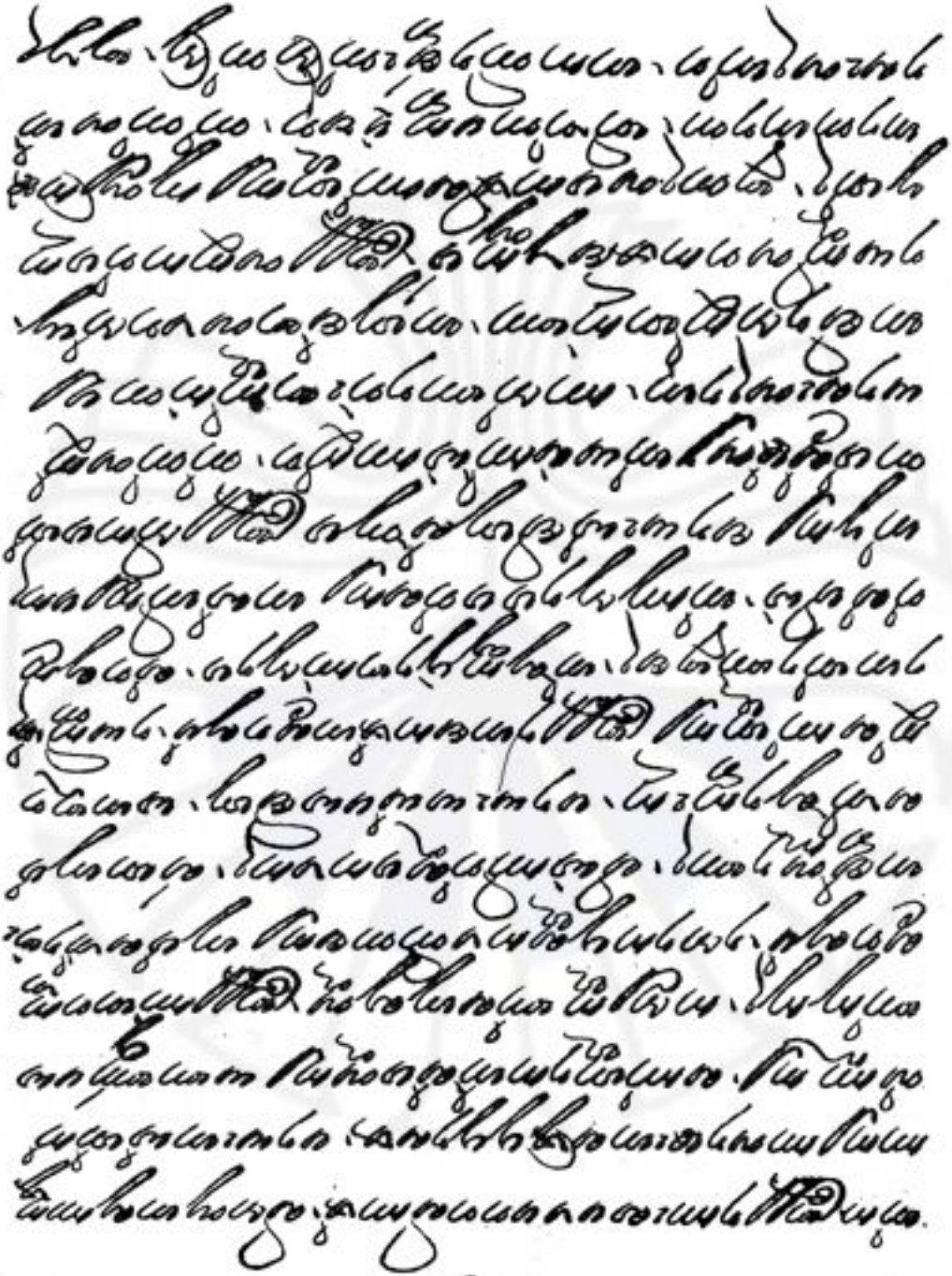

ฯ ปฏิจฺจ ตณฺหา ปฏิสนฺธิ ปฏิสนฺธิ ปฏิจฺจ ตณฺหา ปฏิสนฺธิ ปฏิจฺจ ตณฺหา ปฏิสนฺธิ ปฏิจฺจ ตณฺหา



ಅಂಗಳದಲ್ಲಿ ಕಾಲಿಟ್ಟಾಗ ಅಲ್ಲಿ ಯಾರೂ ಇರಲಿಲ್ಲ. ಅ

ಮಾಡಿದ್ದೇವೆ. ಅಲ್ಲಿ ಅವರು ಕೆಲವು ಸಮಯ ಇದ್ದು ಅಲ್ಲಿಂದ ಹೊರಟು ಹೋಗಿದ್ದಾರೆ. ಅವರು ಹೋಗಿರುವ ಸ್ಥಳ ಗೊತ್ತಿಲ್ಲ. ಅವರ ಹೆಸರಿನಲ್ಲಿ ಯಾವುದೇ ಆಸ್ತಿ ಇಲ್ಲ. ಅವರ ಹೆಸರಿನಲ್ಲಿ ಯಾವುದೇ ಸಾಲ ಇಲ್ಲ. ಅವರು ಯಾವುದೇ ಸಾಲ ಪಡೆದಿಲ್ಲ. ಅವರು ಯಾವುದೇ ಸಾಲ ಪಡೆಯಲು ಅರ್ಜಿ ಸಲ್ಲಿಸಿಲ್ಲ. ಅವರು ಯಾವುದೇ ಸಾಲ ಪಡೆಯಲು ಅರ್ಜಿ ಸಲ್ಲಿಸಿದ್ದರೆ ಅದನ್ನು ಬ್ಯಾಂಕಿನವರು ತಿರಸ್ಕರಿಸಿದ್ದಾರೆ

ကုသလေ၊ ကောင်း ကျွတ်ကြေးရလေကုန့်၊ ထိုကောင်းကုသိုလ်ကို
ကြောင့်ကို ကောင်းကျိုးကို ကောင်းသတ္တဝါတို့၊ ဘုရားတို့၏
မွေးဖွားရာဖြစ်သော၊ ဟံသာဝတီမြို့တော်၊ ကောင်း
ကျိုးဟောတော်မူသော၊ ကိုယ်တော်ဟောင်းတော်မူ၊ ယုတ်
ကို ကြောင်းတရားတို့၊ ကျေးဇူးရှိတော်မူကုန်သည်။
ဤ ဘိယ်ပုဂ္ဂိုလ်ဟောတော်မူ၊ ကောင်းသတ္တဝါတို့
ကို၊ ဘုရားကောင်းတော်ကျွတ်ကြေးရှိကုန်သည်။ ကိုယ်တော်
ဟော၊ ကောင်းကုသိုလ်ကို ကိုယ်တော်ဟောတော်မူ၊ ကောင်း
ကျိုးကို ကောင်းသတ္တဝါတို့၊ ကောင်းကျွတ်ကြေးရှိကုန်သည်။
ကောင်းကုသိုလ်ကို ကောင်းကျိုးကို ကောင်းသတ္တဝါတို့
ကောင်းကျွတ်ကြေးရှိကုန်သည်။ ကောင်းကုသိုလ်ကို ကောင်းကျိုးကို
ကောင်းသတ္တဝါတို့ ကောင်းကျွတ်ကြေးရှိကုန်သည်။ ကောင်းကုသိုလ်ကို
ကောင်းကျိုးကို ကောင်းသတ္တဝါတို့ ကောင်းကျွတ်ကြေးရှိကုန်သည်။

ตามที่ได้ทรงพระกรุณาโปรดเกล้าฯ ให้ข้าพเจ้าเข้าเฝ้าฯ ถวายบังคมลาเมื่อวันที่ ๑๐ ตุลาคม ๒๔๖๘ นั้น ข้าพเจ้าได้ทูลลาเพื่อเดินทางไปรักษาพยาบาลโรคที่เป็นอยู่ ณ ประเทศฝรั่งเศส







พระอาจารย์ของข้าพเจ้าทั้งหลาย ได้ดำเนินมาแล้วโดยชอบ ด้วยประการฉะนี้ ข้าพเจ้าทั้งหลายจึงได้ดำเนินมา

ปัญหาว่าด้วยการเกิดและการดับของสังขาร

ถามว่า ท่านนาคเสนผู้เจริญ สังขารทั้งหลายเกิดขึ้นแล้วดับไป ดับแล้วเกิดขึ้นอีก เกิดขึ้นแล้วดับไป ดับแล้วเกิดขึ้นอีก ดังนี้ ข้อนี้มีอุปมาเหมือนอย่างไร

พระนาคเสนถามว่า มหาบพิตรทรงเห็นนายช่างหม้อในพระนครนี้หรือไม่

ถวายพระพรว่า เห็นอยู่ พระคุณเจ้า

พระนาคเสนถามว่า มหาบพิตรทรงเห็นนายช่างหม้อนั้นทำภาชนะดินเหนียวต่างๆ ด้วยดินเหนียวนั้นห

ปฏิบัติตามคำสั่งของเจ้าพนักงานตำรวจ ซึ่งสั่งการตามหน้าที่ตามกฎหมาย ในการจับกุมผู้กระทำความผิดอาญา ซึ่งมีอัตราโทษจำคุกอย่างสูงเกินกว่าสามปีขึ้นไป ตามมาตรา ๑๗ แห่งประมวลกฎหมายวิธีพิจารณาความอาญา ซึ่งเป็นการกระทำที่ชอบด้วยกฎหมาย ตามมาตรา ๖๘ วรรคหนึ่ง แห่งประมวลกฎหมายอาญา ดังนั้น การที่จำเลยที่ ๑ ใช้ปืนยิงไปที่ผู้ตายซึ่งกำลังวิ่งหลบหนีการจับกุม จึง

ꦩꦤꦸꦱꦏ꧀ꦱꦫ꧀ꦱꦤ꧀ꦠꦶ ꦏꦸꦩꦸꦤꦶ ꦏꦸꦩꦸꦤꦶ ꦏꦸꦩꦸꦤ

ಸಾಲಿಗ್ರಾಮದ ಶ್ರೀ ಕೃಷ್ಣಾಪುರ ಮಠದ ಶ್ರೀಮದ್ವಿಶ್ವೇಶತೀರ್ಥ ಶ್ರೀಪಾದರು ಪರಮಪೂಜ್ಯ ಶ್ರೀ ವಿಶ್ವೇಶತೀರ್ಥ ಶ್ರೀಪಾದರ ಪೂರ್ವಾಶ್ರಮದ ಹೆಸರು

ตามที่ได้ทราบแล้วนั้น ในการที่จะเข้าไปสู่ความเป็นพระอรหันต์ ก็ต้องอาศัยการปฏิบัติ
ตามหลักของพระพุทธศาสนา ซึ่งมีอยู่ ๓ ประการ ด้วยกัน คือ ศีล สมาธิ ปัญญา ศีลนั้นก็
ได้แก่ การรักษากายวาจาให้เรียบร้อย ไม่ให้ล่วงเกินผู้อื่น ไม่ให้ผู้อื่นล่วงเกินเรา ไม่ให้เรา
ล่วงเกินตัวเอง ส่วนสมาธินั้นก็ได้แก่ การทำจิตใจให้สงบ ไม่ให้ฟุ้งซ่านไปในอารมณ์ต่างๆ
ที่ไม่เป็นประโยชน์ ส่วนปัญญานั้นก็ได้แก่ ความรู้ความเข้าใจในสิ่งทั้งหลายทั้งปวงตามความ
เป็นจริง ว่าสิ่งทั้งหลายทั้งปวงนั้นล้วนแต่เป็นของไม่เที่ยง เป็นทุกข์ และเป็นอนัตตา ไม่ใช่
ของใครทั้งสิ้น ดังนี้เป็นต้น ซึ่งการที่จะเข้าไปสู่ความเป็นพระอรหันต์นั้น ก็ต้องอาศัยการ
ปฏิบัติตามหลักของพระพุทธศาสนาดังที่ได้กล่าวมาแล้วนี้ ซึ่งในการปฏิบัตินั้นก็ต้องอาศัย
ความเพียรเป็นสำคัญ ความเพียรนั้นก็ได้แก่ การที่ไม่ย่อท้อต่ออุปสรรคทั้งหลายทั้งปวง
ที่เข้ามาขัดขวางในการปฏิบัติ ไม่ว่าจะเป็นอุปสรรคภายในหรือภายนอกก็ตาม ก็ต้องมีความ
เพียรที่จะต่อสู้กับอุปสรรคเหล่านั้นให้ได้ ซึ่งในการต่อสู้กับอุปสรรคนั้นก็ต้องอาศัยสติเป็น
เครื่องระลึกรู้ ว่าสิ่งใดเป็นอุปสรรค สิ่งใดไม่เป็นอุปสรรค ซึ่งสติที่จะระลึกรู้ได้นั้นก็ต้อง
อาศัยการฝึกฝนอบรมจิตใจให้มีสติอยู่เสมอ ไม่ให้ขาดสติ ซึ่งการฝึกฝนอบรมจิตใจให้มีสติ
อยู่เสมอนั้นก็ได้แก่ การเจริญสติปัฏฐาน ๔ นั่นเอง ซึ่งสติปัฏฐาน ๔ นั้นก็ได้แก่ การตั้งสติ
กำหนดรู้ในกาย เวทนา จิต ธรรม ซึ่งในการตั้งสติกำหนดรู้ในกาย เวทนา จิต ธรรมนั้น
ก็ต้องอาศัยความเพียรเป็นสำคัญ ความเพียรนั้นก็ได้แก่ การที่ไม่ย่อท้อต่ออุปสรรคทั้งหลาย
ทั้งปวงที่เข้ามาขัดขวางในการปฏิบัติ ไม่ว่าจะเป็นอุปสรรคภายในหรือภายนอกก็ตาม ก็ต้อง
มีความเพียรที่จะต่อสู้กับอุปสรรคเหล่านั้นให้ได้ ซึ่งในการต่อสู้กับอุปสรรคนั้นก็ต้องอาศัย
สติเป็นเครื่องระลึกรู้ ว่าสิ่งใดเป็นอุปสรรค สิ่งใดไม่เป็นอุปสรรค ซึ่งสติที่จะระลึกรู้ได้นั้น
ก็ต้องอาศัยการฝึกฝนอบรมจิตใจให้มีสติอยู่เสมอ ไม่ให้ขาดสติ ซึ่งการฝึกฝนอบรมจิตใจ
ให้มีสติอยู่เสมอนั้นก็ได้แก่ การเจริญสติปัฏฐาน ๔ นั่นเอง ซึ่งสติปัฏฐาน ๔ นั้นก็ได้แก่
การตั้งสติกำหนดรู้ในกาย เวทนา จิต ธรรม ซึ่งในการตั้งสติกำหนดรู้ในกาย เวทนา จิต
ธรรมนั้นก็ต้องอาศัยความเพียรเป็นสำคัญ ความเพียรนั้นก็ได้แก่ การที่ไม่ย่อท้อต่ออุปสรรค
ทั้งหลายทั้งปวงที่เข้ามาขัดขวางในการปฏิบัติ ไม่ว่าจะเป็นอุปสรรคภายในหรือภายนอก
ก็ตาม ก็ต้องมีความเพียรที่จะต่อสู้กับอุปสรรคเหล่านั้นให้ได้ ซึ่งในการต่อสู้กับอุปสรรค
นั้นก็ต้องอาศัยสติเป็นเครื่องระลึกรู้ ว่าสิ่งใดเป็นอุปสรรค สิ่งใดไม่เป็นอุปสรรค ซึ่งสติที่จะ
ระลึกรู้ได้นั้นก็ต้องอาศัยการฝึกฝนอบรมจิตใจให้มีสติอยู่เสมอ ไม่ให้ขาดสติ ซึ่งการฝึกฝน
อบรมจิตใจให้มีสติอยู่เสมอนั้นก็ได้แก่ การเจริญสติปัฏฐาน ๔ นั่นเอง ซึ่งสติปัฏฐาน ๔
นั้นก็ได้แก่ การตั้งสติกำหนดรู้ในกาย เวทนา จิต ธรรม ซึ่งในการตั้งสติกำหนดรู้ในกาย
เวทนา จิต ธรรมนั้นก็ต้องอาศัยความเพียรเป็นสำคัญ ความเพียรนั้นก็ได้แก่ การที่ไม่ย่อท้อ
ต่ออุปสรรคทั้งหลายทั้งปวงที่เข้ามาขัดขวางในการปฏิบัติ ไม่ว่าจะเป็นอุปสรรคภายในหรือ
ภายนอกก็ตาม ก็ต้องมีความเพียรที่จะต่อสู้กับอุปสรรคเหล่านั้นให้ได้ ซึ่งในการต่อสู้กับ
อุปสรรคนั้นก็ต้องอาศัยสติเป็นเครื่องระลึกรู้ ว่าสิ่งใดเป็นอุปสรรค สิ่งใดไม่เป็นอุปสรรค
ซึ่งสติที่จะระลึกรู้ได้นั้นก็ต้องอาศัยการฝึกฝนอบรมจิตใจให้มีสติอยู่เสมอ ไม่ให้ขาดสติ
ซึ่งการฝึกฝนอบรมจิตใจให้มีสติอยู่เสมอนั้นก็ได้แก่ การเจริญสติปัฏฐาน ๔ นั่นเอง ซึ่ง
สติปัฏฐาน ๔ นั้นก็ได้แก่ การตั้งสติกำหนดรู้ในกาย เวทนา จิต ธรรม ซึ่งในการตั้งสติ
กำหนดรู้ในกาย เวทนา จิต ธรรมนั้นก็ต้องอาศัยความเพียรเป็นสำคัญ ความเพียรนั้นก็ได้
แก่ การที่ไม่ย่อท้อต่ออุปสรรคทั้งหลายทั้งปวงที่เข้ามาขัดขวางในการปฏิบัติ ไม่ว่าจะเป็น
อุปสรรคภายในหรือภายนอกก็ตาม ก็ต้องมีความเพียรที่จะต่อสู้กับอุปสรรคเหล่านั้นให้ได้
ซึ่งในการต่อสู้กับอุปสรรคนั้นก็ต้องอาศัยสติเป็นเครื่องระลึกรู้ ว่าสิ่งใดเป็นอุปสรรค สิ่งใด
ไม่เป็นอุปสรรค ซึ่งสติที่จะระลึกรู้ได้นั้นก็ต้องอาศัยการฝึกฝนอบรมจิตใจให้มีสติอยู่เสมอ
ไม่ให้ขาดสติ ซึ่งการฝึกฝนอบรมจิตใจให้มีสติอยู่เสมอนั้นก็ได้แก่ การเจริญสติปัฏฐาน ๔
นั่นเอง ซึ่งสติปัฏฐาน ๔ นั้นก็ได้แก่ การตั้งสติกำหนดรู้ในกาย เวทนา จิต ธรรม ซึ่งในการ
ตั้งสติกำหนดรู้ในกาย เวทนา จิต ธรรมนั้นก็ต้องอาศัยความเพียรเป็นสำคัญ ความเพียร
นั้นก็ได้แก่ การที่ไม่ย่อท้อต่ออุปสรรคทั้งหลายทั้งปวงที่เข้ามาขัดขวางในการปฏิบัติ ไม่ว่า
จะเป็นอุปสรรคภายในหรือภายนอกก็ตาม ก็ต้องมีความเพียรที่จะต่อสู้กับอุปสรรคเหล่านั้น
ให้ได้ ซึ่งในการต่อสู้กับอุปสรรคนั้นก็ต้องอาศัยสติเป็นเครื่องระลึกรู้ ว่าสิ่งใดเป็นอุปสรรค
สิ่งใดไม่เป็นอุปสรรค ซึ่งสติที่จะระลึกรู้ได้นั้นก็ต้องอาศัยการฝึกฝนอบรมจิตใจให้มีสติอยู่
เสมอ ไม่ให้ขาดสติ ซึ่งการฝึกฝนอบรมจิตใจให้มีสติอยู่เสมอนั้นก็ได้แก่ การเจริญสติปัฏฐาน
๔ นั่นเอง ซึ่งสติปัฏฐาน ๔ นั้นก็ได้แก่ การตั้งสติกำหนดรู้ในกาย เวทนา จิต ธรรม ซึ่งใน
การ

ผลิตภัณฑ์ของตนเองได้ ซึ่งเป็นการสร้างงานให้กับคนในชุมชน ทำให้ชุมชนมีความเข้มแข็งขึ้น ในขณะที่ชุมชนอื่นๆ ต้องประสบกับปัญหาการว่างงาน ปัญหาสังคม ปัญหาอาชญากรรม ปัญหาการอพยพแรงงานเข้าสู่เมืองใหญ่ ทำให้ชุมชนขาดแคลนแรงงานที่มีคุณภาพ ขาดผู้นำที่เข้มแข็ง ขาดการรวมกลุ่มที่จะพัฒนาชุมชนของตนเอง ชุมชนเหล่านี้จึงเป็นชุมชนที่อ่อนแอ ไม่สามารถพึ่งตนเองได้ ต้องรอรับการช่วยเหลือจากภายนอกอยู่ตลอดเวลา ซึ่งการช่วยเหลือจากภายนอกนั้นมักจะไม่ตรงกับความต้องการที่แท้จริงของชุมชน ทำให้ชุมชนไม่ได้รับประโยชน์เต็มที่ ในขณะที่ชุมชนที่เข้มแข็งสามารถพึ่งตนเองได้ สามารถกำหนดทิศทางการพัฒนาของตนเองได้ ไม่ต้องรอรับการช่วยเหลือจากภายนอก ทำให้ชุมชนมีความสุขและมีคุณภาพชีวิตที่ดี ดังนั้น การสร้างชุมชนให้เข้มแข็งจึงเป็นสิ่งสำคัญที่ทุกคนในชุมชนต้องร่วมมือกัน ไม่ว่าจะเป็นผู้นำชุมชน ประชาชน หรือหน่วยงานต่างๆ ที่เกี่ยวข้อง ต้องร่วมกันคิด ร่วมกันทำ ร่วมกันแก้ไขปัญหา และร่วมกันพัฒนาชุมชนของตนเองให้ก้าวหน้าไปอย่างยั่งยืน

ฝ่ายพระยาสุโขทัย ครั้นได้ยินข่าวว่าพระยาเชลียง
ยกทัพมาถึงแล้ว ก็ยกทัพออกมาตั้งรับ ณ ทุ่งหนองโสน
ทั้งสองฝ่ายต่างก็ตั้งมั่นอยู่ในกระบวนทัพ ไม่ยอมถอย
ไม่ยอมหนี ต่างฝ่ายต่างก็ยิงปืนใหญ่ปืนน้อยเข้าใส่กัน
ตลอดทั้งวันทั้งคืน ไม่ได้หยุดหย่อน ครั้นรุ่งขึ้นวันที่สอง
ก็ยังคงยิงปืนใหญ่ปืนน้อยเข้าใส่กันอยู่ ไม่ได้หยุดหย่อน
ครั้นรุ่งขึ้นวันที่สาม ก็ยังคงยิงปืนใหญ่ปืนน้อยเข้าใส่กัน
ไม่ได้หยุดหย่อน ครั้นรุ่งขึ้นวันที่สี่ ก็ยังคงยิงปืนใหญ่
ปืนน้อยเข้าใส่กันอยู่ ไม่ได้หยุดหย่อน ครั้นรุ่งขึ้นวันที่ห้า
ก็ยังคงยิงปืนใหญ่ปืนน้อยเข้าใส่กันอยู่ ไม่ได้หยุดหย่อน
ครั้นรุ่งขึ้นวันที่หก ก็ยังคงยิงปืนใหญ่ปืนน้อยเข้าใส่กัน
ไม่ได้หยุดหย่อน ครั้นรุ่งขึ้นวันที่เจ็ด ก็ยังคงยิงปืนใหญ่
ปืนน้อยเข้าใส่กันอยู่ ไม่ได้หยุดหย่อน ครั้นรุ่งขึ้นวันที่แปด
ก็ยังคงยิงปืนใหญ่ปืนน้อยเข้าใส่กันอยู่ ไม่ได้หยุดหย่อน
ครั้นรุ่งขึ้นวันที่เก้า ก็ยังคงยิงปืนใหญ่ปืนน้อยเข้าใส่กัน
ไม่ได้หยุดหย่อน ครั้นรุ่งขึ้นวันที่สิบ ก็ยังคงยิงปืนใหญ่
ปืนน้อยเข้าใส่กันอยู่ ไม่ได้หยุดหย่อน ครั้นรุ่งขึ้นวันที่สิบเอ็ด
ก็ยังคงยิงปืนใหญ่ปืนน้อยเข้าใส่กันอยู่ ไม่ได้หยุดหย่อน
ครั้นรุ่งขึ้นวันที่สิบสอง ก็ยังคงยิงปืนใหญ่ปืนน้อยเข้าใส่กัน
ไม่ได้หยุดหย่อน ครั้นรุ่งขึ้นวันที่สิบสาม ก็ยังคงยิงปืนใหญ่
ปืนน้อยเข้าใส่กันอยู่ ไม่ได้หยุดหย่อน ครั้นรุ่งขึ้นวันที่สิบสี่
ก็ยังคงยิงปืนใหญ่ปืนน้อยเข้าใส่กันอยู่ ไม่ได้หยุดหย่อน
ครั้นรุ่งขึ้นวันที่สิบห้า ก็ยังคงยิงปืนใหญ่ปืนน้อยเข้าใส่กัน
ไม่ได้หยุดหย่อน ครั้นรุ่งขึ้นวันที่สิบหก ก็ยังคงยิงปืนใหญ่
ปืนน้อยเข้าใส่กันอยู่ ไม่ได้หยุดหย่อน ครั้นรุ่งขึ้นวันที่สิบเจ็ด
ก็ยังคงยิงปืนใหญ่ปืนน้อยเข้าใส่กันอยู่ ไม่ได้หยุดหย่อน
ครั้นรุ่งขึ้นวันที่สิบแปด ก็ยังคงยิงปืนใหญ่ปืนน้อยเข้าใส่กัน
ไม่ได้หยุดหย่อน ครั้นรุ่งขึ้นวันที่สิบเก้า ก็ยังคงยิงปืนใหญ่
ปืนน้อยเข้าใส่กันอยู่ ไม่ได้หยุดหย่อน ครั้นรุ่งขึ้นวันที่ยี่สิบ
ก็ยังคงยิงปืนใหญ่ปืนน้อยเข้าใส่กันอยู่ ไม่ได้หยุดหย่อน



ตัวอย่างแบบฟอร์มการขอรับการสนับสนุนการจัดการเรียนการสอนเพื่อการพัฒนาท้องถิ่น

ที่ ศธ ๐๕๑๒.๐๑/ว ๑๐๐๐๐

สำนักงานเขตพื้นที่การศึกษาประถมศึกษาเชียงใหม่ เขต ๑
ถนนโชตนา ตำบลช้างเผือก อำเภอเมืองเชียงใหม่ จังหวัดเชียงใหม่ ๕๐๓๐๐

๑๕ มีนาคม ๒๕๖๗

เรื่อง ขอรับการสนับสนุนการจัดการเรียนการสอนเพื่อการพัฒนาท้องถิ่น ประจำปีการศึกษา ๒๕๖๗

เรียน ผู้อำนวยการโรงเรียนบ้านดอยสะเก็ด

สิ่งที่ส่งมาด้วย ๑. แบบคำขอรับการสนับสนุนการจัดการเรียนการสอนเพื่อการพัฒนาท้องถิ่น
๒. สำเนาแผนการจัดการเรียนรู้ที่เกี่ยวข้องกับท้องถิ่น จำนวน ๓ แผน
๓. สำเนาหนังสือรับรองการเป็นสถานศึกษาในพื้นที่ชายขอบ

ด้วยสำนักงานเขตพื้นที่การศึกษาประถมศึกษาเชียงใหม่ เขต ๑ ได้รับการจัดสรรงบประมาณสนับสนุนการจัดการเรียนการสอนเพื่อการพัฒนาท้องถิ่น ประจำปีการศึกษา ๒๕๖๗ จำนวนเงิน ๒๕๐,๐๐๐ บาท (สองแสนห้าหมื่นบาทถ้วน) เพื่อสนับสนุนโรงเรียนที่จัดการเรียนการสอนที่เชื่อมโยงกับวิถีชีวิต ภูมิปัญญา และทรัพยากรในท้องถิ่น

ในการนี้ ข้าพเจ้าขอรับการสนับสนุนดังกล่าว โดยมีรายละเอียดตามสิ่งที่ส่งมาด้วย ๑ และขอรับรองว่าข้อมูลที่ให้ไว้ในแบบคำขอเป็นความจริงทุกประการ หากมีการใช้จ่ายงบประมาณไม่เป็นไปตามวัตถุประสงค์ ข้าพเจ้ายินดีคืนเงินให้แก่สำนักงานเขตพื้นที่การศึกษาประถมศึกษาเชียงใหม่ เขต ๑ ทั้งสิ้น

จึงเรียนมาเพื่อโปรดพิจารณาอนุมัติ

(นางสาวกนกวรรณ ศรีสุวรรณ)
ผู้อำนวยการโรงเรียนบ้านดอยสะเก็ด

ताजीमको कारबाहीको लागि [illegible] को मुताबिक तोकिएको
ठा, बाहनको छनौट तोकिएको, तालिमको पूर्वतयारी
यो, छनौटमा परेका उम्मेदवारलाई तालिम केन्द्रमा
पठाउने व्यवस्था गरिने, तालिम केन्द्रको व्यवस्थापन,
तालिमको अवधिभर उम्मेदवारलाई खाना, बास, यातायात
लगायत आवश्यक सुविधा उपलब्ध गराउने, तालिमको
अवधिमा उम्मेदवारको उपस्थिति, अनुशासन र आचरण
सम्बन्धी नियमहरू, तालिम केन्द्रको अनुशासन समिति,
तालिमको अवधिमा उम्मेदवारको बिदा, बिदाको
[illegible] तालिम केन्द्रको व्यवस्थापन, तालिमको
अवधिमा उम्मेदवारको आचरण, अनुशासनहीनता,
[illegible]

ตามที่ได้ทรงพระราชดำริไว้ว่า ในการที่จะสร้างพระราชวังนั้น
ควรจะได้ทรงเลือกหาที่ตั้งให้เหมาะสมเสียก่อน ที่ตั้งนั้นจะต้องเป็นที่
ที่มีความสงบเงียบ ห่างไกลจากความวุ่นวายของผู้คน ที่ตั้งนั้นจะต้องมีน้ำ
ล้อมรอบ เพื่อป้องกันภัยอันตรายต่างๆ ได้ และที่ตั้งนั้นจะต้องเป็นที่ที่
ไม่ไกลจากพระนครมากนัก เพื่อสะดวกในการที่จะเสด็จไปมาระหว่าง
พระนครกับพระราชวัง ที่ตั้งนั้นจะต้องเป็นที่ที่มีความสวยงามตาม
ธรรมชาติ ที่ตั้งนั้นจะต้องเป็นที่ที่มีลมพัดผ่านเข้าออกได้สะดวก
ที่ตั้งนั้นจะต้องเป็นที่ที่มีความสงบร่มเย็นเป็นสุข ที่ตั้งนั้นจะต้องเป็นที่
ที่มีความอุดมสมบูรณ์ด้วยพืชพันธุ์ธัญญาหารต่างๆ ที่ตั้งนั้นจะต้อง
เป็นที่ที่มีความปลอดภัยจากโจรผู้ร้ายและสัตว์ร้ายต่างๆ ที่ตั้งนั้น
จะต้องเป็นที่ที่มีความสะดวกสบายในการที่จะเสด็จไปมาหาสู่กันได้
ที่ตั้งนั้นจะต้องเป็นที่ที่มีความสงบเงียบ ห่างไกลจากความวุ่นวาย
ของผู้คน ที่ตั้งนั้นจะต้องมีน้ำล้อมรอบ เพื่อป้องกันภัยอันตรายต่างๆ
ได้ และที่ตั้งนั้นจะต้องเป็นที่ที่ไม่ไกลจากพระนครมากนัก เพื่อ
สะดวกในการที่จะเสด็จไปมาระหว่างพระนครกับพระราชวัง ที่ตั้ง
นั้นจะต้องเป็นที่ที่มีความสวยงามตามธรรมชาติ ที่ตั้งนั้นจะต้องเป็น
ที่ที่มีลมพัดผ่านเข้าออกได้สะดวก ที่ตั้งนั้นจะต้องเป็นที่ที่มีความ
สงบร่มเย็นเป็นสุข ที่ตั้งนั้นจะต้องเป็นที่ที่มีความอุดมสมบูรณ์ด้วย
พืชพันธุ์ธัญญาหารต่างๆ ที่ตั้งนั้นจะต้องเป็นที่ที่มีความปลอดภัย
จากโจรผู้ร้ายและสัตว์ร้ายต่างๆ ที่ตั้งนั้นจะต้องเป็นที่ที่มีความ
สะดวกสบายในการที่จะเสด็จไปมาหาสู่กันได้

ทรงทอดพระเนตรเห็นพระองค์ ทรงทราบว่าพระองค์ทรงมีพระประสงค์จะเสด็จ
ไปที่ใด จึงทรงเสด็จไปที่นั่นก่อนแล้วประทับรอพระองค์อยู่ ครั้นพระองค์เสด็จ
ถึงที่นั่นแล้ว ก็ทรงเสด็จไปที่นั่นอีก ทรงทราบว่าพระองค์ทรงมีพระประสงค์จะ
เสด็จไปที่ใด ก็ทรงเสด็จไปที่นั่นก่อนแล้วประทับรอพระองค์อยู่ ครั้นพระองค์
เสด็จถึงที่นั่นแล้ว ก็ทรงเสด็จไปที่นั่นอีก ทรงทราบว่าพระองค์ทรงมีพระประสงค์
จะเ

ตามที่ได้ทรงพระราชทานไว้แล้วนั้น ทุกประการ ขอให้ทรงพระเจริญ ยิ่งขึ้นไป ด้วยเดชานุภาพแห่งพระรัตนตรัยและสิ่งศักดิ์สิทธิ์ทั้งปวง ที่ได้ทรงนับถือ บูชาสักการะ ตลอดมาเทอญ ขอพระราชอำนาจ จงบันดาลให้ข้าศึกศัตรูหมู่ปรปักษ์ ทั้งปวง ที่คิดร้ายต่อพระองค์ ต่อพระราชวงศ์ และต่อประเทศชาติ ให้พินาศ ฉิบหายไปสิ้น ขอให้ทรงมีพระชนมายุยืนนาน ทรงพระเกษมสำราญ ทรงมีพระ ราชหฤทัยมั่นคง ในการที่จะทรงบำเพ็ญพระราชกรณียกิจ ทั้งปวง ให้สำเร็จ ลุล่วงไปด้วยดี ทุกประการ ขอให้ทรงมีพระราชอำนาจ ปกครองแผ่นดิน ให้ร่มเย็น เป็นสุขสืบไป ชั่วกาลนาน ขอให้ทรงมีพระราชอำนาจ ปกครองแผ่นดิน ให้ร่มเย็น เป็นสุขสืบไป ชั่วกาลนาน ขอให้ทรงมีพระราชอำนาจ ปกครองแผ่นดิน ให้ร่มเย็น เป็นสุขสืบไป ชั่วกาลนาน

ကျွန်တော်တို့ ကြိုးစားကြပါ။ ဒီလို ကြိုးစားနိုင်ရင်တော့ ကမ္ဘာကြီးဟာ
အလှတရားနဲ့ ပြည့်စုံတဲ့ ကမ္ဘာကြီး ဖြစ်လာမှာပါ။ ကျွန်တော်တို့
ကြိုးစားကြရမယ့် အကြောင်းအရာတွေကတော့ အများကြီးပါပဲ။
ဥပမာ- ကျွန်တော်တို့ ဘဝတွေ ပျော်ရွှင်ဖို့၊ ကျွန်တော်တို့
ကိုယ်ပိုင်လွတ်လပ်ခွင့်တွေ ရဖို့၊ ကျွန်တော်တို့ ဘဝတွေ
ကြီးပွားဖို့ ကျွန်တော်တို့ ဘဝတွေ ဖွံ့ဖြိုးတိုးတက်ဖို့ ကျွန်တော်တို့
ဘဝတွေ ပညာတတ်ဖို့ ကျွန်တော်တို့ ဘဝတွေ ကျန်းမာဖို့
ကျွန်တော်တို့ ဘဝတွေ ဘေးကင်းဖို့ ကျွန်တော်တို့ ဘဝတွေ
ကြီးပွားဖို့ ကျွန်တော်တို့ ဘဝတွေ ဖွံ့ဖြိုးတိုးတက်ဖို့ ကျွန်တော်တို့
ဘဝတွေ ပညာတတ်ဖို့ ကျွန်တော်တို့ ဘဝတွေ ကျန်းမာဖို့
ကျွန်တော်တို့ ဘဝတွေ ဘေးကင်းဖို့ ကျွန်တော်တို့ ဘဝတွေ
ကြီးပွားဖို့ ကျွန်တော်တို့ ဘဝတွေ ဖွံ့ဖြိုးတိုးတက်ဖို့ ကျွန်တော်တို့
ဘဝတွေ ပညာတတ်ဖို့ ကျွန်တော်တို့ ဘဝတွေ ကျန်းမာဖို့
ကျွန်တော်တို့ ဘဝတွေ ဘေးကင်းဖို့ ကျွန်တော်တို့ ဘဝတွေ

ما ها ع ا ي ك . ما ك ك ا ه ا ق ي ا ه ا . ما ع ا ق ي ه ا
ن ه ا ق ي ا ه ا . ه ا ق ي ا ع ا ي ا . ن ا ه ك ك ن ه ا ق ي ا ه ا
ك ا ه ا ق ي ا ه ا ك ا ن ا ه ا ه ا ق ي ا ه ا ك ا ن ا ه ا ه ا ق ي ا ه ا ك ا ن ا ه

ตัวอย่างการเขียนรายงานการวิจัย ซึ่งเป็นการเขียนรายงานการวิจัยเชิงปริมาณ ที่ผู้วิจัยได้ดำเนินการวิจัยตามขั้นตอนต่างๆ ของกระบวนการวิจัย ตั้งแต่การกำหนดปัญหาการวิจัย การสร้างเครื่องมือ การเก็บรวบรวมข้อมูล การวิเคราะห์ข้อมูล และการสรุปผลการวิจัย ตามลำดับ ดังนี้

ชื่อเรื่อง การศึกษาความสัมพันธ์ระหว่างการรับรู้ความสามารถของตนเองในการเรียนกับผลสัมฤทธิ์ทางการเรียนของนักเรียนมัธยมศึกษาตอนต้น

ชื่อผู้วิจัย นางสาวสุดารัตน์ ใจดี

ปีที่ทำการวิจัย พ.ศ. ๒๕๕๖

บทคัดย่อ

การวิจัยครั้งนี้มีวัตถุประสงค์เพื่อศึกษาความสัมพันธ์ระหว่างการรับรู้ความสามารถของตนเองในการเรียนกับผลสัมฤทธิ์ทางการเรียนของนักเรียนมัธยมศึกษาตอนต้น กลุ่มตัวอย่างที่ใช้ในการวิจัยครั้งนี้ เป็นนักเรียนชั้นมัธยมศึกษาปีที่ ๓ ของโรงเรียนในสังกัดสำนักงานเขตพื้นที่การศึกษาแห่งหนึ่ง ในภาคตะวันออกเฉียงเหนือ ปีการศึกษา ๒๕๕๕ จำนวน ๔๐๐ คน ซึ่งได้มาโดยการสุ่มแบบหลายขั้นตอน เครื่องมือที่ใช้ในการวิจัยเป็นแบบสอบถามการรับรู้ความสามารถของตนเองในการเรียน ซึ่งผู้วิจัยได้สร้างขึ้นเอง และผลสัมฤทธิ์ทางการเรียนวิเคราะห์จากคะแนนเฉลี่ยสะสมของนักเรียน ข้อมูลที่ได้นำมาวิเคราะห์ด้วยค่าสัมประสิทธิ์สหสัมพันธ์แบบเพียร์สัน ผลการวิจัยพบว่า การรับรู้ความสามารถของตนเองในการเรียนมีความสัมพันธ์ทางบวกกับผลสัมฤทธิ์ทางการเรียนอย่างมีนัยสำคัญทางสถิติที่ระดับ .๐๑ โดยมีค่าสัมประสิทธิ์สหสัมพันธ์เท่ากับ .๔๒ ซึ่งแสดงว่านักเรียนที่มีการรับรู้ความสามารถของตนเองในการเรียนสูง มักมีผลสัมฤทธิ์ทางการเรียนสูงตามไปด้วย ผู้วิจัยได้อภิปรายผลและเสนอแนะแนวทางในการนำผลการวิจัยไปใช้ในการส่งเสริมผลสัมฤทธิ์ทางการเรียนของนักเรียน

ตามที่ได้ทรงทำไว้ในกาลก่อน ด้วยการเสด็จไปในที่ต่างๆ ด้วยการ
ทรงแสดงธรรมอันเป็นเครื่องนำออกจากทุกข์ ด้วยการทรงบำเพ็ญ
ประโยชน์ของพระองค์ ด้วยการทรงบำเพ็ญประโยชน์ของผู้อื่น
ด้วยการทรงบำเพ็ญประโยชน์ทั้งสองฝ่าย ด้วยการทรงบำเพ็ญ
ความเพียรอันยิ่งใหญ่ ด้วยการทรงบำเพ็ญความเพียรอันมั่นคง
ด้วยการทรงบำเพ็ญความเพียรอันเด็ดเดี่ยว ด้วยการทรงบำเพ็ญ
ความเพียรอันไม่ย่อหย่อน ด้วยการทรงบำเพ็ญความเพียรอันไม่
ท้อถอย ด้วยการทรงบำเพ็ญความเพียรอันไม่ถอยหลัง ด้วย
การทรงบำเพ็ญความเพียรอันไม่ลดละ ด้วยการทรงบำเพ็ญ
ความเพียรอันไม่ขาดตอน ด้วยการทรงบำเพ็ญความเพียรอัน
ไม่ขาดสาย ด้วยการทรงบำเพ็ญความเพียรอันไม่ขาดระยะ
ด้วยการทรงบำเพ็ญความเพียรอันไม่ขาดวรรค ด้วยการทรง
บำเพ็ญความเพียรอันไม่ขาดวรรคเป็นเครื่องนำออกจากทุกข์
ด้วยการทรงบำเพ็ญความเพียรอันไม่ขาดวรรคเป็นเครื่องนำ
ออกจากทุกข์ ด้วยการทรงบำเพ็ญความเพียรอันไม่ขาดวรรค
เป็นเครื่องนำออกจากทุกข์ ด้วยการทรงบำเพ็ญความเพียร
อันไม่ขาดวรรคเป็นเครื่องนำออกจากทุกข์ ด้วยการทรงบำเพ็ญ
ความเพียรอันไม่ขาดวรรคเป็นเครื่องนำออกจากทุกข์ ด้วย
การทรงบำเพ็ญความเพียรอันไม่ขาดวรรคเป็นเครื่องนำออก
จากทุกข์ ด้วยการทรงบำเพ็ญความเพียรอันไม่ขาดวรรค
เป็นเครื่องนำออกจากทุกข์ ด้วยการทรงบำเพ็ญความเพียร
อันไม่ขาดวรรคเป็นเครื่องนำออกจากทุกข์ ด้วยการทรง
บำเพ็ญความเพียรอันไม่ขาดวรรคเป็นเครื่องนำออกจาก



ꠇꠣꠞꠤ ꠇꠣꠞꠤ ꠇꠣꠞꠤ

ಕಾಲಕ್ಕೆ ಸರಿಯಾಗಿ ಬಂದು ಸೇರಿಕೊಳ್ಳಬೇಕು. ಇಲ್ಲವಾದರೆ ಅವರಿಗೆ ಕೆಲಸ ಸಿಗುವುದಿಲ್ಲ. ಅವರು ಕೆಲಸಕ್ಕೆ ಸೇರಿಕೊಂಡ ಮೇಲೆ ಅವರಿಗೆ ಸಂಬಳ ಕೊಡಲಾಗುತ್ತದೆ

ಕಾಲಕ್ಕೆ ಸರಿಯಾಗಿ ಬಿತ್ತನೆ ಮಾಡಲು ಸಾಧ್ಯವಾಗಿರಲಿಲ್ಲ. ಆದ್ದರಿಂದ ಬೆಳೆಯು ಸಹ ಸರಿಯಾಗಿ ಬರಲಿಲ್ಲ. ಆದ್ದರಿಂದ ಈ ಸಾಲಿನಲ್ಲಿ ಬೆಳೆ ಸಾಲವನ್ನು ಮರುಪಾವತಿ ಮಾಡಲು ಸಾಧ್ಯವಾಗಿರಲಿಲ್ಲ. ಆದ್ದರಿಂದ

ท่านเจ้าคุณพระพรหมมุนี ท่านเป็นเจ้าคณะจังหวัดนครปฐม ท่านเป็นเจ้าคณะจังหวัดนครปฐมอยู่ตั้งแต่ยังไม่ได้เป็นพระราชาคณะ

ကြွေးကျွန်ခံ ဆိုသည်ကား ကိုယ်ကာယ ဝန်ဆောင်မှုဖြင့်

ہیں اور ہمارے ہاتھ میں ہیں۔ ہم ان کو ہاتھ سے ہلاتے ہیں۔ ہم ان کو
ہلاتے ہیں۔ ہم ان کو ہلاتے ہیں۔ ہم ان کو ہلاتے ہیں۔ ہم ان کو
ہلاتے ہیں۔ ہم ان کو ہلاتے ہیں۔ ہم ان کو ہلاتے ہیں۔ ہم ان کو
ہلاتے ہیں۔ ہم ان کو ہلاتے ہیں۔ ہم ان کو ہلاتے ہیں۔ ہم ان کو
ہلاتے ہیں۔ ہم ان کو ہلاتے ہیں۔ ہم ان کو ہلاتے ہیں۔ ہم ان کو
ہلاتے ہیں۔ ہم ان کو ہلاتے ہیں۔ ہم ان کو ہلاتے ہیں۔ ہم ان کو
ہلاتے ہیں۔ ہم ان کو ہلاتے ہیں۔ ہم ان کو ہلاتے ہیں۔ ہم ان کو
ہلاتے ہیں۔ ہم ان کو ہلاتے ہیں۔ ہم ان کو ہلاتے ہیں۔ ہم ان کو
ہلاتے ہیں۔ ہم ان کو ہلاتے ہیں۔ ہم ان کو ہلاتے ہیں۔ ہم ان کو
ہلاتے ہیں۔ ہم ان کو ہلاتے ہیں۔ ہم ان کو ہلاتے ہیں۔ ہم ان کو
ہلاتے ہیں۔ ہم ان کو ہلاتے ہیں۔ ہم ان کو ہلاتے ہیں۔ ہم ان کو
ہلاتے ہیں۔ ہم ان کو ہلاتے ہیں۔ ہم ان کو ہلاتے ہیں۔ ہم ان کو
ہلاتے ہیں۔ ہم ان کو ہلاتے ہیں۔ ہم ان کو ہلاتے ہیں۔ ہم ان کو
ہلاتے ہیں۔ ہم ان کو ہلاتے ہیں۔ ہم ان کو ہلاتے ہیں۔ ہم ان کو
ہلاتے ہیں۔ ہم ان کو ہلاتے ہیں۔ ہم ان کو ہلاتے ہیں۔ ہم ان کو
ہلاتے ہیں۔ ہم ان کو ہلاتے ہیں۔ ہم ان کو ہلاتے ہیں۔ ہم ان کو
ہلاتے ہیں۔ ہم ان کو ہلاتے ہیں۔ ہم ان کو ہلاتے ہیں۔ ہم ان کو

ꠀꠀꠀ

ทูลถวายพระพรชัยมงคลเป็นภาษาต่างๆ ตามที่ทูลกระหม่อมทรงพระราชนิพนธ์ไว้ ๑๐ ภาษา ในวันที่ ๕ ธันวาคม ๒๕๔๐ ณ ลานพระบรมรูปทรงม้า ถนนราชดำเนินกลาง ซึ่งเป็นวันเฉลิมพระชนมพรรษาครบ ๖ รอบ ของพระองค์ท่าน ทางสมาคมฯ ได้ถวายพระพรชัยมงคลเป็นภาษาต่างๆ ๑๐ ภาษา ในวันนั้นด้วย ซึ่งมีผู้ร่วมถวายพระพรชัยมงคลเป็นภาษาต่างๆ ในวันนั้นประมาณ ๑๐๐ คน ซึ่งเป็นชาวต่างประเทศที่มาอยู่ในประเทศไทย และคนไทยที่เรียนภาษาต่างประเทศนั้นๆ ซึ่งมีทั้งเด็กและผู้ใหญ่

: ကဗျာ :

ဆရာကတော်ကြီးကျွန်တော်ကိုစာပေလောကသို့ခေါ်ဆောင်
လာသူဖြစ်ပြီးကျွန်တော်ကိုယ်တိုင်ကလည်းဆရာကတော်ကြီး
ကိုမိခင်ကြီးတစ်ယောက်လိုမျိုးသဘောထားခဲ့ပါတယ်။
ဆရာကတော်ကြီးကိုကျွန်တော်ကဗျာဆရာတစ်ယောက်
အဖြစ်ကိုသာမကဘဲကျွန်တော်ကိုယ်တိုင်ကလည်းဆရာကတော်
ကြီးကိုမိခင်ကြီးတစ်ယောက်အဖြစ်ကိုပါသဘောထားခဲ့ပါတယ်။
ဆရာကတော်ကြီးကျွန်တော်ကိုစာပေလောကသို့ခေါ်ဆောင်
လာသူဖြစ်ပြီးကျွန်တော်ကိုယ်တိုင်ကလည်းဆရာကတော်ကြီး
ကိုမိခင်ကြီးတစ်ယောက်လိုမျိုးသဘောထားခဲ့ပါတယ်။
ဆရာကတော်ကြီးကျွန်တော်ကဗျာဆရာတစ်ယောက်
အဖြစ်ကိုသာမကဘဲကျွန်တော်ကိုယ်တိုင်ကလည်းဆရာကတော်
ကြီးကိုမိခင်ကြီးတစ်ယောက်အဖြစ်ကိုပါသဘောထားခဲ့ပါတယ်။

ตามที่ได้ทราบแล้วนั้น ในการที่จะพิจารณาว่าการกระทำใดเป็นการกระทำโดยประมาทหรือไม่ ย่อมต้องพิจารณาถึงเรื่องของการใช้ความระมัดระวังตามสมควรแก่พฤติการณ์ ซึ่งในการใช้ความระมัดระวังตามสมควรแก่พฤติการณ์นั้น ย่อมต้องพิจารณาถึงเรื่องของการคาดหมายผลได้ด้วย ซึ่งการคาดหมายผลได้นั้นก็ต้องพิจารณาถึงเรื่องของความรู้ความสามารถของบุคคลในการที่จะคาดหมายผลได้ด้วย ซึ่งในการที่จะพิจารณาว่าบุคคลใดมีความรู้ความสามารถในการที่จะคาดหมายผลได้หรือไม่นั้น ก็ต้องพิจารณาถึงเรื่องของวิชาชีพของบุคคลนั้นด้วย ว่าบุคคลนั้นมีวิชาชีพอะไร ซึ่งวิชาชีพนั้นก็ต้องเกี่ยวข้องกับการกระทำที่เป็นการกระทำโดยประมาทนั้นด้วย ซึ่งในการที่จะพิจารณาว่าการกระทำใดเป็นการกระทำโดยประมาทหรือไม่นั้น ก็ต้องพิจารณาถึงเรื่องของวิชาชีพของบุคคลนั้นด้วย ว่าบุคคลนั้นมีวิชาชีพอะไร ซึ่งวิชาชีพนั้นก็ต้องเกี่ยวข้องกับการกระทำที่เป็นการกระทำโดยประมาทนั้นด้วย ซึ่งในการที่จะพิจารณาว่าการกระทำใดเป็นการกระทำโดยประมาทหรือไม่นั้น ก็ต้องพิจารณาถึงเรื่องของวิชาชีพของบุคคลนั้นด้วย ว่าบุคคลนั้นมีวิชาชีพอะไร ซึ่งวิชาชีพนั้นก็ต้องเกี่ยวข้องกับการกระทำที่เป็นการกระทำโดยประมาทนั้นด้วย



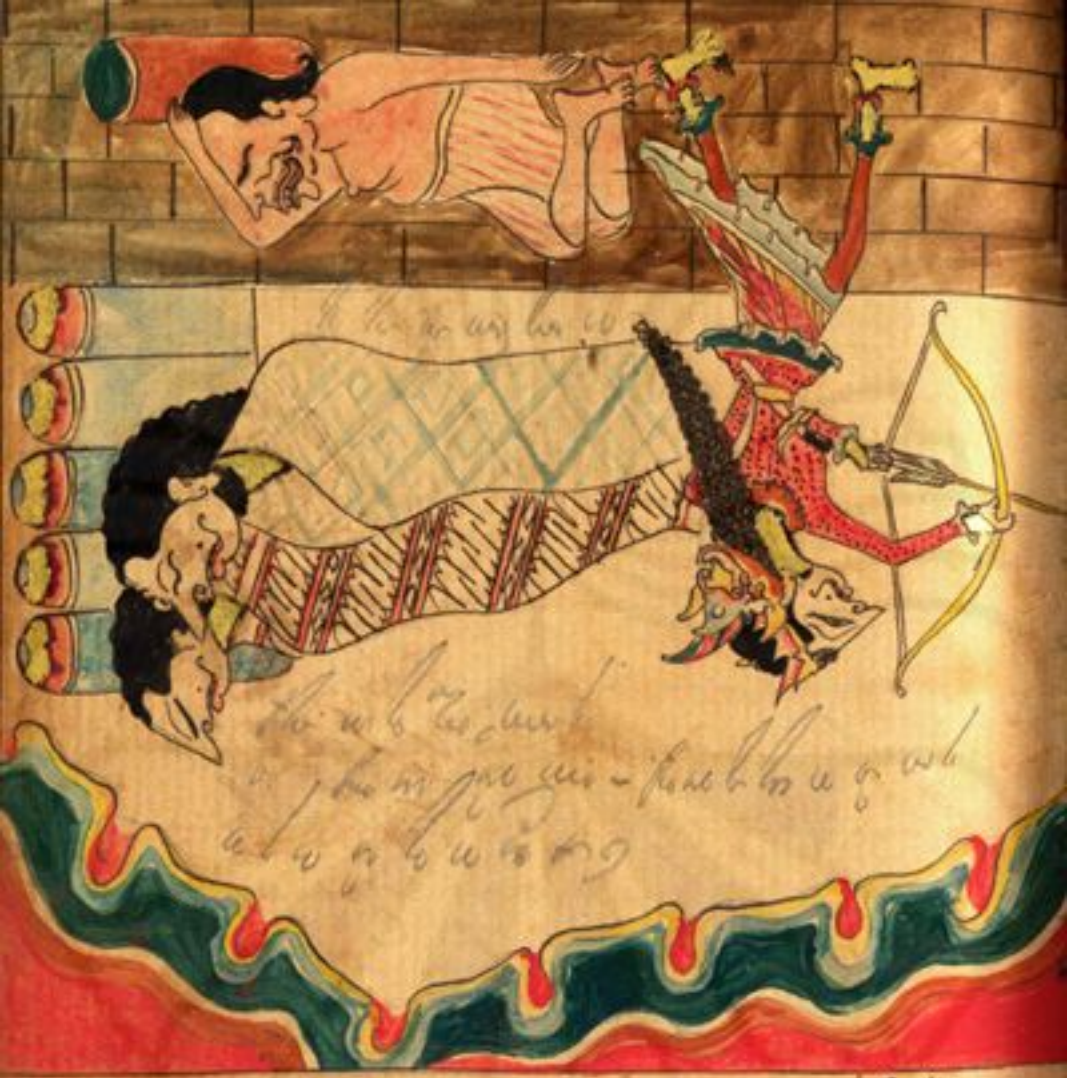

ทำหน้าที่ของตนเองได้ดีแล้ว ก็ย่อมจะได้รับความสุขความเจริญ
ในการงานนั้นๆ ตามสมควรแก่ผลของการงานที่ได้ทำไว้ดีแล้ว
ในปัจจุบันนี้ ส่วนการงานที่ได้ทำไว้ดีแล้วในอดีตนั้น ก็ย่อม
ให้ผลเป็นความสุขความเจริญในอนาคตต่อไป ดังนี้ เป็นต้น
ส่วนการงานที่ทำไว้ไม่ดีนั้น ก็ย่อมให้ผลเป็นความทุกข์ความ
เดือดร้อนในปัจจุบันนี้ และในอนาคตต่อไปเช่นกัน ดังนี้ เป็นต้น
ดังนั้น ผู้ที่ต้องการความสุขความเจริญในชีวิต จึงควรที่จะ
ตั้งใจทำการงานของตนให้ดีที่สุด ด้วยความขยันหมั่นเพียร
อดทน ไม่ย่อท้อต่อความยากลำบาก ไม่ประมาทในการงาน
ที่ตนทำ ไม่ทำการงานด้วยความเกียจคร้าน ไม่ทำการงาน
ด้วยความลวงหลอกหรือทุจริตต่อหน้าที่ ไม่ทำการงานด้วย
ความเห็นแก่ตัว ไม่ทำการงานด้วยความเห็นแก่ได้ ไม่ทำ
การงานด้วยความเห็นแก่ความสบาย ไม่ทำการงานด้วย
ความเห็นแก่ความสนุกสนานเพลิดเพลิน ไม่ทำการงาน
ด้วยความเห็นแก่ความเกียจคร้านนอนหลับ ไม่ทำการงาน
ด้วยความเห็นแก่ความเพลิดเพลินในการดื่มสุราเมรัย
ไม่ทำการงานด้วยความเห็นแก่ความเพลิดเพลินในการ
เล่นการพนันต่างๆ ไม่ทำการงานด้วยความเห็นแก่ความ
เพลิดเพลินในการเที่ยวเตร่ ไม่ทำการงานด้วยความเห็น
แก่ความเพลิดเพลินในการดูมหรสพต่างๆ ไม่ทำการงาน
ด้วยความเห็นแก่ความเพลิดเพลินในการคบหาสมาคม
กับมิตรสหายที่ชั่วช้าเลวทราม ไม่ทำการงานด้วยความ
เห็นแก่ความเพลิดเพลินในการเสพกามคุณ ไม่ทำการงาน
ด้วยความเห็นแก่ความเพลิดเพลินในการเสพยาเสพติด
ให้โทษต่างๆ ไม่ทำการงานด้วยความเห็นแก่ความเพลิด
เพลินในการเสพสิ่งมึนเมาต่างๆ ไม่ทำการงานด้วยความ
เห็นแก่ความเพลิดเพลินในการเสพสิ่งเสพติดต่างๆ

ผู้ที่ได้รับการแต่งตั้งให้ดำรงตำแหน่งในราชการฝ่ายพลเรือน ตั้งแต่ตำแหน่งที่มีอัตราเงินเดือนตั้งแต่ขั้นต่ำของอัตราเงินเดือนของตำแหน่งประเภทอำนวยการระดับต้นขึ้นไป หรือตำแหน่งที่มีอัตราเงินเดือนตั้งแต่ขั้นต่ำของอัตราเงินเดือนของตำแหน่งประเภทบริหารระดับต้นขึ้นไป หรือตำแหน่งที่มีอัตราเงินเดือนตั้งแต่ขั้นต่ำของอัตราเงินเดือนของตำแหน่งประเภทวิชาการระดับชำนาญการขึ้นไป หรือตำแหน่งที่มีอัตราเงินเดือนตั้งแต่ขั้นต่ำของอัตราเงินเดือนของตำแหน่งประเภททั่วไประดับชำนาญงานขึ้นไป หรือตำแหน่งที่มีอัตราเงินเดือนตั้งแต่ขั้นต่ำของอัตราเงินเดือนของตำแหน่งประเภทวิชาชีพเฉพาะระดับชำนาญงานขึ้นไป หรือตำแหน่งที่มีอัตราเงินเดือนตั้งแต่ขั้นต่ำของอัตราเงินเดือนของตำแหน่งประเภทเชี่ยวชาญเฉพาะระดับชำนาญงานขึ้นไป หรือตำแหน่งที่มีอัตราเงินเดือนตั้งแต่ขั้นต่ำของอัตราเงินเดือนของตำแหน่งประเภทอำนวยการระดับต้นขึ้นไป หรือตำแหน่งที่มีอัตราเงินเดือนตั้งแต่ขั้นต่ำของอัตราเงินเดือนของตำแหน่งประเภทบริหารระดับต้นขึ้นไป หรือตำแหน่งที่มีอัตราเงินเดือนตั้งแต่ขั้นต่ำของอัตราเงินเดือนของตำแหน่งประเภทวิชาการระดับชำนาญการขึ้นไป หรือตำแหน่งที่มีอัตราเงินเดือนตั้งแต่ขั้นต่ำของอัตราเงินเดือนของตำแหน่งประเภททั่วไประดับชำนาญงานขึ้นไป หรือตำแหน่งที่มีอัตราเงินเดือนตั้งแต่ขั้นต่ำของอัตราเงินเดือนของตำแหน่งประเภทวิชาชีพเฉพาะระดับชำนาญงานขึ้นไป หรือตำแหน่งที่มีอัตราเงินเดือนตั้งแต่ขั้นต่ำของอัตราเงินเดือนของตำแหน่งประเภทเชี่ยวชาญเฉพาะระดับชำนาญงานขึ้นไป หรือตำแหน่งที่มีอัตราเงินเดือนตั้งแต่ขั้นต่ำของอัตราเงินเดือนของตำแหน่งประเภทอำนวยการระดับต้นขึ้นไป หรือตำแหน่งที่มีอัตราเงินเดือนตั้งแต่ขั้นต่ำของอัตราเงินเดือนของตำแหน่งประเภทบริหารระดับต้นขึ้นไป หรือตำแหน่งที่มีอัตราเงินเดือนตั้งแต่ขั้นต่ำของอัตราเงินเดือนของตำแหน่งประเภทวิชาการระดับชำนาญการขึ้นไป หรือตำแหน่งที่มีอัตราเงินเดือนตั้งแต่ขั้นต่ำของอัตราเงินเดือนของตำแหน่งประเภททั่วไประดับชำนาญงานขึ้นไป หรือตำแหน่งที่มีอัตราเงินเดือนตั้งแต่ขั้นต่ำของอัตราเงินเดือนของตำแหน่งประเภทวิชาชีพเฉพาะระดับชำนาญงานขึ้นไป หรือตำแหน่งที่มีอัตราเงินเดือนตั้งแต่ขั้นต่ำของอัตราเงินเดือนของตำแหน่งประเภทเชี่ยวชาญเฉพาะระดับชำนาญงานขึ้นไป หรือตำแหน่งที่มีอัตราเงินเดือนตั้งแต่ขั้นต่ำของอัตราเงินเดือนของตำแหน่งประเภทอำนวยการระดับต้นขึ้นไป หรือตำแหน่งที่มีอัตราเงินเดือนตั้งแต่ขั้นต่ำของอัตราเงินเดือนของตำแหน่งประเภทบริหารระดับต้นขึ้นไป หรือตำแหน่งที่มีอัตราเงินเดือนตั้งแต่ขั้นต่ำของอัตราเงินเดือนของตำแหน่งประเภทวิชาการระดับชำนาญการขึ้นไป หรือตำแหน่งที่มีอัตราเงินเดือนตั้งแต่ขั้นต่ำของอัตราเงินเดือนของตำแหน่งประเภททั่วไประดับชำนาญงานขึ้นไป หรือตำแหน่งที่มีอัตราเงินเดือนตั้งแต่ขั้นต่ำของอัตราเงินเดือนของตำแหน่งประเภทวิชาชีพเฉพาะระดับชำนาญงานขึ้นไป หรือตำแหน่งที่มีอัตราเงินเดือนตั้งแต่ขั้นต่ำของอัตราเงินเดือนของตำแหน่งประเภทเชี่ยวชาญเฉพาะระดับชำนาญงานขึ้นไป

ကောင်းမှုတရားဟာ ဘယ်လောက်များများ ရှိနေသလဲ၊ ဘယ်လောက်
ကောင်းကျိုးတွေ ရှိနေသလဲ၊ ကောင်းတဲ့အကျိုးတွေ ဘယ်လောက်
ရှိနေသလဲ၊ အားထုတ်ရမှု၊ ကောင်းတဲ့အကျိုးတွေ ရှိနေတဲ့အတွက်
ကြောင့်၊ ကောင်းမှုတရားကို ဘယ်လောက်ပဲ အားထုတ်ရမှု ကောင်း
သလဲ ဆိုတာကိုတော့၊ ဒီကနေ့ ဒီနေ့ ဒီအချိန်ကစပြီး ကောင်းမှု
တရားတွေကို ကောင်းကောင်း အားထုတ်ကြပါ။ ကောင်းမှုတရား
ဆိုတာ ဘာတွေလဲ၊ ကောင်းမှုတရားတွေကို ဘယ်လိုအားထုတ်ရ
မလဲ၊ ဘယ်လိုကောင်းမှုတရားတွေကို ဘယ်လိုအားထုတ်ရမလဲ၊
ကောင်းမှုတရားတွေကို အားထုတ်ရာမှာ ဘယ်လိုအကျိုးတွေ
ရှိနေသလဲ၊ ကောင်းမှုတရားတွေကို အားထုတ်ရာမှာ ဘယ်လို
အကျိုးတွေ ရှိနေသလဲ၊ ဒီအကြောင်းတွေကို ဆက်လက်ပြီး
ဟောကြားသွားပါမယ်။ ကောင်းမှုတရားတွေကို အားထုတ်ရာမှာ
ကောင်းကျိုးတွေ ရှိနေတဲ့အတွက်ကြောင့်၊ ကောင်းမှုတရား
တွေကို အားထုတ်ရာမှာ ကောင်းကျိုးတွေ ရှိနေတဲ့အတွက်
ကြောင့်၊ ကောင်းမှုတရားတွေကို အားထုတ်ရာမှာ ကောင်းကျိုး
တွေ ရှိနေတဲ့အတွက်ကြောင့်၊ ကောင်းမှုတရားတွေကို အားထုတ်
ရာမှာ ကောင်းကျိုးတွေ ရှိနေတဲ့အတွက်ကြောင့်၊ ကောင်းမှု
တရားတွေကို အားထုတ်ရာမှာ ကောင်းကျိုးတွေ ရှိနေတဲ့
အတွက်ကြောင့်၊ ကောင်းမှုတရားတွေကို အားထုတ်ရာမှာ
ကောင်းကျိုးတွေ ရှိနေတဲ့အတွက်ကြောင့်၊ ကောင်းမှုတရား
တွေကို အားထုတ်ရာမှာ ကောင်းကျိုးတွေ ရှိနေတဲ့အတွက်
ကြောင့်၊ ကောင်းမှုတရားတွေကို အားထုတ်ရာမှာ ကောင်းကျိုး
တွေ ရှိနေတဲ့အတွက်ကြောင့်၊ ကောင်းမှုတရားတွေကို အားထုတ်
ရာမှာ ကောင်းကျိုးတွေ ရှိနေတဲ့အတွက်ကြောင့်၊ ကောင်းမှု
တရားတွေကို အားထုတ်ရာမှာ ကောင်းကျိုးတွေ ရှိနေတဲ့
အတွက်ကြောင့်၊ ကောင်းမှုတရားတွေကို အားထုတ်ရာမှာ
ကောင်းကျိုးတွေ ရှိနေတဲ့အတွက်ကြောင့်၊ ကောင်းမှုတရား
တွေကို အားထုတ်ရာမှာ ကောင်းကျိုးတွေ ရှိနေတဲ့အတွက်
ကြောင့်၊ ကောင်းမှုတရားတွေကို အားထုတ်ရာမှာ ကောင်းကျိုး
တွေ ရှိနေတဲ့အတွက်ကြောင့်၊ ကောင်းမှုတရားတွေကို အားထုတ်
ရာမှာ ကောင်းကျိုးတွေ ရှိနေတဲ့အတွက်ကြောင့်၊ ကောင်းမှု

ว่าพระเจ้าอยู่หัวทรงพระราชดำริว่า ถ้าจะทรงสร้างพระราชวังใหม่ขึ้นในที่ใดที่หนึ่ง ก็จะต้องเสียเงินเป็นอันมาก ด้วยต้องสร้างตำหนักที่ประทับ และที่ว่าราชการขึ้นใหม่ทั้งสิ้น ครั้นจะทรงซ่อมแซมพระราชวังเดิมก็ไม่ได้ เพราะเป็นที่คับแคบ ไม่สะดวกแก่การที่จะเสด็จออกว่าราชการ ทั้งเป็นที่ใกล้ชิดกับพระราชวังฝ่ายในด้วย ไม่สมควรที่จะเป็นที่ว่าราชการ ครั้นจะทรงสร้างพระราชวังขึ้นใหม่ในที่ใดที่หนึ่งก็ไม่ได้ เพราะเป็นการสิ้นเปลืองมาก ในเวลานั้นยังมีพระราชวังเดิมอยู่ ๒ แห่ง คือ พระราชวังเดิมที่กรุงธนบุรีแห่งหนึ่ง กับพระราชวังเดิมที่เมืองนนทบุรีแห่งหนึ่ง ทั้งสองแห่งนี้ก็ทรุดโทรมลงมาก ถ้าจะซ่อมแซมขึ้นใหม่ก็ต้องเสียเงินมาก ไม่สมควรที่จะทำ ครั้นจะสร้าง

ตัวอย่างการเขียนหนังสือราชการ

ที่ ศธ ๐๕๐๑/๐๐๑

๑ มกราคม ๒๕๖๗

เรื่อง ขอเชิญประชุมคณะกรรมการวิชาการ

เรียน ผู้อำนวยการโรงเรียนวัดป่าไม้งาม

สิ่งที่ส่งมาด้วย ๑. ระเบียบวาระการประชุม

๒. เอกสารประกอบการประชุม

ด้วยโรงเรียนวัดป่าไม้งามจะจัดประชุมคณะกรรมการวิชาการ ครั้งที่ ๑/๒๕๖๗ ในวันที่ ๑๕ มกราคม ๒๕๖๗ เวลา ๐๙.๐๐ น. ณ ห้องประชุมใหญ่ ชั้น ๒ อาคารเรียนรวม เพื่อพิจารณาเรื่องการจัดการเรียนการสอนภาคเรียนที่ ๒ และการวัดผลประเมินผลนักเรียน

ในการนี้ ขอให้ท่านหรือผู้แทนเข้าร่วมประชุมตามวันเวลาดังกล่าว หากมีข้อขัดข้องประการใด โปรดแจ้งให้ทราบล่วงหน้าอย่างน้อย ๓ วันทำการ

จึงเรียนมาเพื่อทราบ

(นายสมชาย ใจดี)

ผู้อำนวยการโรงเรียนวัดป่าไม้งาม

ที่ ศธ ๐๕๐๑/๐๐๒

๒ มกราคม ๒๕๖๗

เรื่อง ขอความอนุเคราะห์ส่งวิทยากรเป็นผู้บรรยาย

เรียน ผู้อำนวยการโรงเรียนบ้านหนองแวง

สิ่งที่ส่งมาด้วย ๑. กำหนดการอบรม

๒. ประวัติวิทยากร

ด้วยโรงเรียนวัดป่าไม้งามจะจัดอบรมเชิงปฏิบัติการ เรื่อง การใช้สื่อเทคโนโลยีในการจัดการเรียนรู้ สำหรับครูผู้สอนระดับประถมศึกษา ในวันที่ ๒๐–๒๑ มกราคม ๒๕๖๗ เวลา ๐๘.๓๐–๑๖.๓๐ น. ณ ห้องประชุมใหญ่ ชั้น ๒ อาคารเรียนรวม

ในการนี้ ขอความอนุเคราะห์ส่งวิทยากรที่มีความรู้ความสามารถด้านการใช้สื่อเทคโนโลยีในการจัดการเรียนรู้ เป็นผู้บรรยายในหัวข้อ “การสร้างสื่อมัลติมีเดียเพื่อการเรียนการสอน” ในวันที่ ๒๐ มกราคม ๒๕๖๗ เวลา ๑๓.๐๐–๑๖.๐๐ น. โดยโรงเรียนจะรับผิดชอบค่าตอบแทนและค่าพาหนะตามระเบียบที่ทางราชการกำหนด

จึงเรียนมาเพื่อโปรดพิจารณาอนุเคราะห์ด้วย จักขอบคุณยิ่ง

(นางสาวพรทิพย์ รักการดี)

ครูชำนาญการพิเศษ

ปฏิบัติราชการแทนผู้อำนวยการโรงเรียนวัดป่าไม้งาม

ที่ ศธ ๐๕๐๑/๐๐๓

๓ มกราคม ๒๕๖๗

เรื่อง ขอเชิญเข้าร่วมกิจกรรมวันเด็กแห่งชาติ

เรียน ผู้ปกครองนักเรียนทุกท่าน

สิ่งที่ส่งมาด้วย ๑. กำหนดการกิจกรรม

๒. ใบตอบรับ

ด้วยโรงเรียนวัดป่าไม้งามจะจัดกิจกรรมวันเด็กแห่งชาติ ประจำปี ๒๕๖๗ ในวันที่ ๑๓ มกราคม ๒๕๖๗ เวลา ๐๘.๐๐–๑๖.๐๐ น. ณ บริเวณสนามหน้าโรงเรียน เพื่อให้นักเรียนได้ร่วมกิจกรรมนันทนาการ และแสดงความสามารถตามความถนัดของตน

ในการนี้ ขอเชิญผู้ปกครองนักเรียนทุกท่านเข้าร่วมกิจกรรมดังกล่าว และขอความร่วมมือส่งใบตอบรับภายในวันที่ ๘ มกราคม ๒๕๖๗ เพื่อประโยชน์ในการจัดเตรียมสถานที่และอาหารกลางวัน

จึงเรียนมาเพื่อทราบ

(นายสมชาย ใจดี)

ผู้อำนวยการโรงเรียนวัดป่าไม้งาม

ने, यो कार्यालयको कार्यसञ्चालन सम्बन्धी कार्यविधि, २०७८ को दफा ३ को उपदफा (१) को खण्ड (ङ) बमोजिम

ทำให้ทำอะไร เรื่องเล็กๆ น้อยๆ ที่ทำแล้วเกิดประโยชน์ต่อตัวเอง ต่อคนอื่น ต่อสังคม ต่อประเทศชาติ ต่อโลก ต่อจักรวาล ต่อสิ่งที่เรียกว่าธรรมชาติ ต่อสิ่งที่เรียกว่าพระเจ้า ต่อสิ่งที่เรียกว่าพระพุทธเจ้า ต่อสิ่งที่เรียกว่าพระธรรม ต่อสิ่งที่เรียกว่าพระสงฆ์ ต่อสิ่งที่เรียกว่าพระรัตนตรัย ต่อสิ่งที่เรียกว่าพระไตรปิฎก ต่อสิ่งที่เรียกว่าพระอภิธรรม ต่อสิ่งที่เรียกว่าพระวินัย ต่อสิ่งที่เรียกว่าพระสูตร

ꦱꦶꦤꦤ꧀ꦢꦺꦴꦤ꧀ꦏꦸꦩꦸꦏꦤ꧀ꦢꦺꦴꦤ꧀ꦏꦸꦩꦸꦏꦤ꧀

ကျွန်တော်တို့ ကျောင်းသားဘဝတုန်းက ကျောင်းတွင်းမှာ ကောလဟာလတွေ အများကြီးပဲ။ ကောလဟာလတွေဆိုတာ ကျောင်းသားတွေ ကြားချင်နေကြတဲ့ အရာတွေပဲ။ ဒီတော့ ကောလဟာလတွေကို ပြောသူတွေလည်း အများကြီးပဲ။ ကောလဟာလတွေကို ပြောသူတွေဟာ ကောလဟာလတွေကို ကြားသူတွေထက် ပိုပြီး ကောလဟာလတွေကို သိနေတတ်ကြတယ်။ ကောလဟာလတွေကို ပြောသူတွေဟာ ကောလဟာလတွေကို ကြားသူတွေထက် ပိုပြီး ကောလဟာလတွေကို ယုံကြည်နေတတ်ကြတယ်။ ကောလဟာလတွေကို ပြောသူတွေဟာ ကောလဟာလတွေကို ကြားသူတွေထက် ပိုပြီး ကောလဟာလတွေကို ဆက်ပြောနေတတ်ကြတယ်။ ကောလဟာလတွေကို ပြောသူတွေဟာ ကောလဟာလတွေကို ကြားသူတွေထက် ပိုပြီး ကောလဟာလတွေကို ဆက်ကြားနေတတ်ကြတယ်။ ကောလဟာလတွေကို ပြောသူတွေဟာ ကောလဟာလတွေကို ကြားသူတွေထက် ပိုပြီး ကောလဟာလတွေကို ဆက်ယုံကြည်နေတတ်ကြတယ်။ ကောလဟာလတွေကို ပြောသူတွေဟာ ကောလဟာလတွေကို ကြားသူတွေထက် ပိုပြီး ကောလဟာလတွေကို ဆက်သိန

ตามที่ได้ทราบแล้วนั้น ในการที่จะเลือกตั้งสมาชิกสภาผู้แทนราษฎรนั้น ได้มีการเลือกตั้งมาแล้วหลายครั้ง ในการเลือกตั้งครั้งก่อนๆ ได้มีการเลือกตั้งโดยวิธีแบ่งเขตเลือกตั้งเป็นจังหวัดๆ ไป ตามจำนวนราษฎรในจังหวัดนั้นๆ ซึ่งมีสมาชิกสภาผู้แทนราษฎรได้จังหวัดละหลายคน

မိုးစက်ပုတ်ပုတ်ကျလာသည်နှင့်အမျှ၊ ကောက်ရိတ်ပြီးသော
ကွင်းပြင်ကျယ်ကြီးတစ်ခုလုံးသည် ရေအိုင်ကြီးများဖြစ်ကုန်၏။ ရေ
ကန်ကြီးများမှာ၊ ကောက်ပင်ကြီးများ ပေါက်ကုန်ကြောင်း၊ ပွဲတော်
ကျလျှင် ကုန်ဝယ်ကုန်ရောင်းများ ပေါများကြောင်း၊ ရွာတစ်ရွာလုံး
ပြောကြဆိုကြသည်မှာ ရွာအနောက်ဘက်ရှိ၊ ကမ္ဘာကြီးတောင်ပေါ်
ကပ္ပိယကျောင်း၊ ဆရာတော်ဘုရားကြီးကြောင့်ပင်တည်း။ ဆရာတော်
ဘုရားကြီးသည် ကမ္ဘာကြီးတောင်ပေါ်ကျောင်းကို ကိုးဆယ်ကျော်
ကာလပိုင်းခန့်ကပင် ကျောင်းဆောက်ကာ ဘုရားတရားကို ဟောပြော
ခဲ့သည်။ ဆရာတော်ဘုရားကြီးသည် ကမ္ဘာကြီးတောင်ပေါ်ကျောင်း
ကိုသာမက၊ ကောက်ဝဲကြီးကျောင်းကိုလည်း ကိုးဆယ်ကျော်ကာလ
ပိုင်းခန့်ကပင် ဆောက်လုပ်ခဲ့သည်။ ထိုကျောင်းကြီးနှစ်ကျောင်းသည်
ကား ဆရာတော်ဘုရားကြီး၏ ကိုယ်တိုင်ဆောက်လုပ်ခဲ့သော
ကျောင်းများဖြစ်ကြ၏။ ထိုကျောင်းကြီးနှစ်ကျောင်းသည် ဆရာတော်
ဘုရားကြီး ကွယ်လွန်ပြီးနောက်ပိုင်း၊ ကာလကြာရှည်စွာ ပြုပြင်ထိန်း
သိမ်းမှုမရှိသဖြင့်၊ ယခုအခါ ပျက်စီးယိုယွင်းလျက်ရှိကြ၏။ ထိုကျောင်း
ကြီးနှစ်ကျောင်းတွင် ကမ္ဘာကြီးတောင်ပေါ်ကျောင်းသည် ပို၍ကြီးကျယ်
ခမ်းနားသည်ဟု ဆိုကြ၏။ ကမ္ဘာကြီးတောင်ပေါ်ကျောင်းကြီးမှာ
ကောက်ဝဲကြီးရွာမှ ခြောက်မိုင်ခန့်ဝေးကွာသော ကမ္ဘာကြီးတောင်ပေါ်
ကျေးရွာ၌ တည်ရှိ၏။

ကုသိတဂုဟတ္တေ၊ ဂဗ်းကာကုဋုဂုဟတ္တေဟိဗ်၊ ဟာကမ်ကုဋ
မိဂဟိကာဇကဇဟာဟ်၊ ဟိကာဇုဂုကြိုဂုကြိုသူ ဒြေ
ဂုဟ်းမိတ်ဟာဇဇကဇြိုဗ်၊ ဟဇုမဗ်တ်ဇဂုဂုဂု

: ကမ္ဘာဟု :

ကျွန်မမှတ်မိသေးတယ်၊ ကျွန်မငယ်ငယ်ကတော
ကြီးကြီးကျွန်မ၊ ဘာကိုကြီးကြီးတတ်တယ်၊ ကမ္ဘာကို
ကြီးတတ်တယ်၊ ဘာဖြစ်လို့ကမ္ဘာကိုကြီးတတ်သလဲ၊ ဟောကြွေး
ဆရာတော်ဟု၊ ဆရာတော်ကဘုရားပွဲတွေမှာ၊ ဘုရားပွဲတွေ
ကြွေး၊ ကိုးဆယ်ကျော်ကြီးကြီးကျွန်မကို၊ ပါတော့ကြီးရဲ့
ဆရာတော်ဟု၊ ကြီးကြီးကျွန်မကဆရာတော်ကို၊ ဘုရား
ဘုရားဆရာတော်ဟု ကြား၊ ကျွန်မမှတ်မိတော့မှာ၊ ဆိုတ
ဘာကြောင့်ဆရာတော်ကို၊ ဘုရားဆရာတော်ဟုကြား၊ ကြီး
ကြီးကျွန်မကဘာကို၊ ဆရာတော်ကဘုရားဆရာတော်ဟု၊ ကြီး
ကြီးကျွန်မကဘာကို၊ ဆရာတော်ကဘုရားဆရာတော်ဟု၊ ကြီး
ကြီးကျွန်မကဘာကို၊ ဆရာတော်ကဘုရားဆရာတော်ဟု၊ ကြီး
ကြီးကျွန်မကဘာကို၊ ဆရာတော်ကဘုရားဆရာတော်ဟု၊ ကြီး
ကြီးကျွန်မကဘာကို၊ ဆရာတော်ကဘုရားဆရာတော်ဟု၊ ကြီး
ကြီးကျွန်မကဘာကို၊ ဆရာတော်ကဘုရားဆရာတော်ဟု၊ ကြီး
ကြီးကျွန်မကဘာကို၊ ဆရာတော်ကဘုရားဆရာတော်ဟု၊ ကြီး
ကြီးကျွန်မကဘာကို၊ ဆရာတော်ကဘုရားဆရာတော်ဟု၊ ကြီး

ทางการทางพระกรุงเก่า. เพราะฉะนั้นจึงมีการ
ปกครองเป็นอย่างดี ไม่มีการกดขี่ข่มเหงกัน
ราษฎรจึงมีความสุขสบาย ไม่ต้องหลบหนี
ไปอยู่ที่อื่น. ในสมัยนั้นมีการค้าขายกับ
ต่างประเทศ ทั้งทางบกและทางน้ำ. ทางบก
ก็ไปมาหาสู่กันได้ทั่วถึง. ทางน้ำก็มีเรือ
สำเภาไปมาค้าขายกับต่างประเทศ. ทางเหนือ
ก็ไปถึงเมืองจีน. ทางใต้ก็ไปถึงเมืองชวา
เมืองมลายู. ทางตะวันตกก็ไปถึงเมืองลังกา
เมืองแขก. ทางตะวันออกก็ไปถึงเมืองญวน
เมืองจาม. ในสมัยนั้นมีการค้าขายกันมาก
ทั้งสินค้าที่ราษฎรทำขึ้นเอง และสินค้าที่
ซื้อมาจากต่างประเทศ. ในกรุงมีตลาดใหญ่
ๆ อยู่หลายแห่ง. ตลาดที่ใหญ่ที่สุดอยู่ที่
ท้องสนามหลวง. ตลาดนี้เปิดขายทั้งกลางวัน
และกลางคืน. ตลาดนี้ขายของได้ทุกอย่าง
ที่ราษฎรทำขึ้นเอง และที่ซื้อมาจากต่าง
ประเทศ. ตลาดนี้มีชื่อเสียงมาก. ใครมา
เที่ยวกรุงเก่าแล้วไม่ได้ไปเที่ยวตลาดนี้
ก็เหมือนกับว่ายังมาไม่ถึงกรุงเก่า. ตลาด
ที่ใหญ่รองลงมาก็มีอยู่ที่ปากคลองตลาด
ใกล้ ๆ กับวัดพนัญเชิง. ตลาดนี้ขายของ
ได้ทุกอย่างเหมือนกัน. ตลาดที่ใหญ่รอง
ลงมาอีกก็มีอยู่ที่ปากคลองตลาดใกล้ ๆ
กับวัดพระเมรุ. ตลาดนี้ขายของได้ทุก
อย่างเหมือนกัน. ตลาดที่ใหญ่รองลงมา
อีกก็มีอยู่ที่ปากคลองตลาดใกล้ ๆ กับ
วัดสามวิหาร. ตลาดนี้ขายของได้ทุก
อย่างเหมือนกัน. ตลาดที่ใหญ่รองลงมา
อีกก็มีอยู่ที่ปากคลองตลาดใกล้ ๆ กับ
วัดราชบูรณะ. ตลาดนี้ขายของได้ทุก
อย่างเหมือนกัน. ตลาดที่ใหญ่รองลงมา
อีกก็มีอยู่ที่ปากคลองตลาดใกล้ ๆ กับ
วัดมหาธาตุ. ตลาดนี้ขายของได้ทุก
อย่างเหมือนกัน. ตลาดที่ใหญ่รองลงมา
อีกก็มีอยู่ที่ปากคลองตลาดใกล้ ๆ กับ
วัดราชบูรณะ. ตลาดนี้ขายของได้ทุก
อย่างเหมือนกัน. ตลาดที่ใหญ่รองลงมา
อีกก็มีอยู่ที่ปากคลองตลาดใกล้ ๆ กับ
วัดมหาธาตุ. ตลาดนี้ขายของได้ทุก

꣆꣏꣏꣏꣏꣏ ꣆꣏꣏꣏꣏꣏ ꣆꣏꣏꣏꣏꣏

ขอเชิญชวนพี่น้องประชาชนทุกท่านร่วมกันทำบุญตักบาตรเนื่องในวันขึ้นปีใหม่ ๒๕๖๙ ในวันพรุ่งนี้ ตั้งแต่เวลา ๐๖.๐๐ น. เป็นต้นไป ณ บริเวณหน้าที่ว่าการอำเภอ ทางอำเภอได้จัดเตรียมอาหารคาวหวานและเครื่องไทยธรรมไว้อย่างพร้อมเพรียง ขอเชิญทุกท่านมาร่วมกันสร้างกุศลในครั้งนี้ด้วยกัน

นายสมชาย ใจดี ปลัดอำเภอ ได้กล่าวเพิ่มเติมว่า นอกจากการทำบุญตักบาตรแล้ว ยังมีการแสดงดนตรีพื้นบ้านและการแสดงรำวงย้อนยุคของชมรมผู้สูงอายุตำบลบ้านหนองแวง ตั้งแต่เวลา ๑๐.๐๐ น. เป็นต้นไป ขอเชิญชวนประชาชนทุกวัยมาร่วมสนุกสนานกันอย่างพร้อมเพรียง

ด้านนางสาวพรทิพย์ แซ่ตั้ง ผู้ประสานงานโครงการ กล่าวว่า ทางโครงการได้เตรียมของที่ระลึกไว้สำหรับผู้ที่มาร่วมทำบุญในครั้งนี้ด้วย ได้แก่ ปฏิทินตั้งโต๊ะ ปากกา และถุงผ้าสำหรับใส่ของ ซึ่งมีจำนวนจำกัด ผู้ที่มาถึงก่อนจะได้รับก่อน ขอเชิญชวนทุกท่านมาร่วมกันในวันดังกล่าว

ในการนี้ ทางอำเภอได้ประสานงานกับสถานีตำรวจภูธรบ้านหนองแวง เพื่อจัดเจ้าหน้าที่ตำรวจมาดูแลความปลอดภัยและอำนวยความสะดวกในการจราจรตลอดงาน ขอความร่วมมือประชาชนที่จะเดินทางมาร่วมงานโปรดใช้ความระมัดระวังและปฏิบัติตามคำแนะนำของเจ้าหน้าที่โดยเคร่งครัด



ว่าเขาเอาผ้าห่อศพมาถึงแล้ว ก็รีบลงมือจัดการ
ปลงศพ. ครั้นปลงศพแล้ว, ก็เก็บอัฐิมาบรรจุ
ไว้ในกุมภ์, แล้วก็ขนเข้าไปเก็บไว้ในที่บรรจุ
อัฐิ. ครั้นจัดการเสร็จแล้ว, ก็ไปหาพระเจ้า
แผ่นดิน, แล้วก็ทูลว่า ขอเดชะพระมหากรุณา
ธิคุณ, ข้าพระพุทธเจ้าได้จัดการปลงศพ
เสร็จแล้ว, ขอพระราชทานพระราชโองการ
ต่อไป. พระเจ้าแผ่นดินก็ตรัสว่า, ดูก่อนพ่อ
ผู้เจริญ, เจ้าจงเอาเงินทองของเราไปเป็น
ทุนรอนเถิด, แล้วจงไปค้าขายเลี้ยงชีวิตเถิด.
ฝ่ายพ่อค้าก็ทูลว่า, ขอเดชะพระมหากรุณา
ธิคุณ, ข้าพระพุทธเจ้าไม่ต้องการด้วยเงิน
ทองของพระราชา, ขอพระราชทานแต่
ไม้จันทน์แดงเท่านั้น, ข้าพระพุทธเจ้าก็จะ
ไปค้าขายเลี้ยงชีวิตได้. ครั้นพระเจ้าแผ่นดิน
ได้ทรงฟังดังนั้นแล้ว, ก็ตรัสสั่งให้เอาไม้
จันทน์แดงมาให้แก่พ่อค้าเป็นอันมาก, แล้ว
ก็ตรัสว่า, ดูก่อนพ่อผู้เจริญ, เจ้าจงเอาไม้
จันทน์แดงนี้ไปค้าขายเลี้ยงชีวิตเถิด. ฝ่าย
พ่อค้าก็ถวายบังคมลาพระเจ้าแผ่นดิน, แล้ว
ก็เอาไม้จันทน์แดงนั้นขึ้นเรือสำเภา, แล้ว
ก็ออกเรือไปค้าขายในมหาสมุทร, ครั้นไป
ถึงเมืองท่าแห่งหนึ่ง, ก็ขนไม้จันทน์แดง
ขึ้นไปขายในเมืองนั้น, ครั้นขายไม้จันทน์
แดงหมดแล้ว, ก็ได้เงินทองเป็นอันมาก,
แล้วก็ซื้อสินค้าต่างๆ ขึ้นเรือสำเภา, แล้ว
ก็ออกเรือไปค้าขายในมหาสมุทร, ครั้นไป
ถึงเมืองท่าแห่งหนึ่ง, ก็ขนสินค้าขึ้นไป
ขายในเมืองนั้น, ครั้นขายสินค้าหมดแล้ว,
ก็ได้เงินทองเป็นอันมาก, แล้วก็ซื้อสินค้า
ต่างๆ ขึ้นเรือสำเภา, แล้วก็ออกเรือไป
ค้าขายในมหาสมุทร, ครั้นไปถึงเมืองท่า
แห่งหนึ่ง, ก็ขนสินค้าขึ้นไปขายในเมือง
นั้น, ครั้นขายสินค้าหมดแล้ว, ก็ได้เงิน
ทองเป็นอันมาก, แล้วก็ซื้อสินค้าต่างๆ
ขึ้นเรือสำเภา, แล้วก็ออกเรือไปค้าขาย
ในมหาสมุทร, ครั้นไปถึงเมืองท่าแห่งหนึ่ง,
ก็ขนสินค้าขึ้นไปขายในเมืองนั้น, ครั้น
ขายสินค้าหมดแล้ว, ก็ได้เงินทองเป็น
อันมาก, แล้วก็ซื้อสินค้าต่างๆ ขึ้นเรือ
สำเภา, แล้วก็ออกเรือไปค้าขายในมหา
สมุทร, ครั้นไปถึงเมืองท่าแห่งหนึ่ง, ก็ขน
สินค้าขึ้นไปขายในเมืองนั้น, ครั้นขาย
สินค้า

ตามความเห็นของข้าพเจ้า ในการที่จะเลือกตั้งผู้แทนราษฎรนั้น ราษฎรทั่วไปมีความรู้ความสามารถที่จะเลือกตั้งผู้แทนราษฎรได้ดีเพียงใด ข้าพเจ้าเห็นว่าราษฎรทั่วไปยังไม่มีความรู้ความสามารถที่จะเลือกตั้งผู้แทนราษฎรได้ดีเท่าที่ควร ข้าพเจ้าเห็นว่าราษฎรทั่วไปยังขาดความรู้ความเข้าใจในการเมืองการปกครองเป็นอย่างมาก ราษฎรส่วนใหญ่ยังไม่ทราบว่าผู้แทนราษฎรมีหน้าที่อย่างไร ราษฎรส่วนใหญ่ยังไม่ทราบว่าผู้แทนราษฎรมีอำนาจหน้าที่อย่างไร ราษฎรส่วนใหญ่ยังไม่ทราบว่าผู้แทนราษฎรมีความสัมพันธ์กับรัฐบาลอย่างไร ราษฎรส่วนใหญ่ยังไม่ทราบว่าผู้แทนราษฎรมีความสัมพันธ์กับราษฎรอย่างไร ราษฎรส่วนใหญ่ยังไม่ทราบว่าผู้แทนราษฎรมีความสัมพันธ์กับพรรคการเมืองอย่างไร ราษฎรส่วนใหญ่ยังไม่ทราบว่าผู้แทนราษฎรมีความสัมพันธ์กับรัฐสภาอย่างไร ราษฎรส่วนใหญ่ยังไม่ทราบว่าผู้แทนราษฎรมีความสัมพันธ์กับคณะรัฐมนตรีอย่างไร ราษฎรส่วนใหญ่ยังไม่ทราบว่าผู้แทนราษฎรมีความสัมพันธ์กับข้าราชการประจำอย่างไร ราษฎรส่วนใหญ่ยังไม่ทราบว่าผู้แทนราษฎรมีความสัมพันธ์กับประชาชนอย่างไร ราษฎรส่วนใหญ่ยังไม่ทราบว่าผู้แทนราษฎรมีความสัมพันธ์กับสื่อมวลชนอย่างไร ราษฎรส่วนใหญ่ยังไม่ทราบว่าผู้แทนราษฎรมีความสัมพันธ์กับองค์กรอิสระอย่างไร ราษฎรส่วนใหญ่ยังไม่ทราบว่าผู้แทนราษฎรมีความสัมพันธ์กับองค์กรตุลาการอย่างไร ราษฎรส่วนใหญ่ยังไม่ทราบว่าผู้แทนราษฎรมีความสัมพันธ์กับองค์กรอัยการอย่างไร ราษฎรส่วนใหญ่ยังไม่ทราบว่าผู้แทนราษฎรมีความสัมพันธ์กับองค์กรตำรวจอย่างไร ราษฎรส่วนใหญ่ยังไม่ทราบว่าผู้แทนราษฎรมีความสัมพันธ์กับองค์กรทหารอย่างไร ราษฎรส่วนใหญ่ยังไม่ทราบว่าผู้แทนราษฎรมีความสัมพันธ์กับองค์กรพลเรือน

ผู้ชายนั้นก็ดูหมิ่นเหยียดหยามเขาเป็นอย่างมาก ครั้นเมื่อเขาได้ยินได้ฟังเรื่องราวของเขาแล้ว ก็ได้ตอบเขาไปว่า ท่านจงไปเถิด ข้าพเจ้าจะไปหาเขาเดี๋ยวนี้ ครั้นเมื่อเขาได้ยินดังนั้นแล้ว ก็ได้ลุกขึ้นไปหาเขาทันที ครั้นเมื่อเขาได้ไปถึงแล้ว ก็ได้ถามเขาว่า ท่านมีความประสงค์สิ่งใดหรือ เขาก็ได้ตอบว่า ข้าพเจ้ามีความประสงค์ที่จะได้ไปเฝ้าพระเจ้าแผ่นดิน ครั้นเมื่อเขาได้ยินดังนั้น

ตามที่ได้ทรงพระราชดำริไว้ ดังนี้ ๑. ให้ตั้งกรมขึ้นกรมหนึ่ง ชื่อว่ากรมราชเลขานุการ ๒. ให้ตั้งกรมขึ้นกรมหนึ่ง ชื่อว่ากรมราชบัณฑิต ๓. ให้ตั้งกรมขึ้นกรมหนึ่ง ชื่อว่ากรมราชบัณฑิตย์ ๔. ให้ตั้งกรมขึ้นกรมหนึ่ง ชื่อว่ากรมราชบัณฑิตย์ ๕. ให้ตั้งกรมขึ้นกรมหนึ่ง ชื่อว่ากรมราชบัณฑิตย์ ๖. ให้ตั้งกรมขึ้นกรมหนึ่ง ชื่อว่ากรมราชบัณฑิตย์ ๗. ให้ตั้งกรมขึ้นกรมหนึ่ง ชื่อว่ากรมราชบัณฑิตย์ ๘. ให้ตั้งกรมขึ้นกรมหนึ่ง ชื่อว่ากรมราชบัณฑิตย์ ๙. ให้ตั้งกรมขึ้นกรมหนึ่ง ชื่อว่ากรมราชบัณฑิตย์ ๑๐. ให้ตั้งกรมขึ้นกรมหนึ่ง ชื่อว่ากรมราชบัณฑิตย์ ๑๑. ให้ตั้งกรมขึ้นกรมหนึ่ง ชื่อว่ากรมราชบัณฑิตย์ ๑๒. ให้ตั้งกรมขึ้นกรมหนึ่ง ชื่อว่ากรมราชบัณฑิตย์ ๑๓. ให้ตั้งกรมขึ้นกรมหนึ่ง ชื่อว่ากรมราชบัณฑิตย์ ๑๔. ให้ตั้งกรมขึ้นกรมหนึ่ง ชื่อว่ากรมราชบัณฑิตย์ ๑๕. ให้ตั้งกรมขึ้นกรมหนึ่ง ชื่อว่ากรมราชบัณฑิตย์ ๑๖. ให้ตั้งกรมขึ้นกรมหนึ่ง ชื่อว่ากรมราชบัณฑิตย์ ๑๗. ให้ตั้งกรมขึ้นกรมหนึ่ง ชื่อว่ากรมราชบัณฑิตย์ ๑๘. ให้ตั้งกรมขึ้นกรมหนึ่ง ชื่อว่ากรมราชบัณฑิตย์ ๑๙. ให้ตั้งกรมขึ้นกรมหนึ่ง ชื่อว่ากรมราชบัณฑิตย์ ๒๐. ให้ตั้งกรมขึ้นกรมหนึ่ง ชื่อว่ากรมราชบัณฑิตย์ ๒๑. ให้ตั้งกรมขึ้นกรมหนึ่ง ชื่อว่ากรมราชบัณฑิตย์ ๒๒. ให้ตั้งกรมขึ้นกรมหนึ่ง ชื่อว่ากรมราชบัณฑิตย์ ๒๓. ให้ตั้งกรมขึ้นกรมหนึ่ง ชื่อว่ากรมราชบัณฑิตย์ ๒๔. ให้ตั้งกรมขึ้นกรมหนึ่ง ชื่อว่ากรมราชบัณฑิตย์ ๒๕. ให้ตั้งกรมขึ้นกรมหนึ่ง ชื่อว่ากรมราชบัณฑิตย์ ๒๖. ให้ตั้งกรมขึ้นกรมหนึ่ง ชื่อว่ากรมราชบัณฑิตย์ ๒๗. ให้ตั้งกรมขึ้นกรมหนึ่ง ชื่อว่ากรมราชบัณฑิตย์ ๒๘. ให้ตั้งกรมขึ้นกรมหนึ่ง ชื่อว่ากรมราชบัณฑิตย์ ๒๙. ให้ตั้งกรมขึ้นกรมหนึ่ง ชื่อว่ากรมราชบัณฑิตย์ ๓๐. ให้ตั้งกรมขึ้นกรมหนึ่ง ชื่อว่ากรมราชบัณฑิตย์ ๓๑. ให้ตั้งกรมขึ้นกรมหนึ่ง ชื่อว่ากรมราชบัณฑิตย์ ๓๒. ให้ตั้งกรมขึ้นกรมหนึ่ง ชื่อว่ากรมราชบัณฑิตย์ ๓๓. ให้ตั้งกรมขึ้นกรมหนึ่ง ชื่อว่ากรมราชบัณฑิตย์ ๓๔. ให้ตั้งกรมขึ้นกรมหนึ่ง ชื่อว่ากรมราชบัณฑิตย์ ๓๕. ให้ตั้งกรมขึ้นกรมหนึ่ง ชื่อว่ากรมราชบัณฑิตย์ ๓๖. ให้ตั้งกรมขึ้นกรมหนึ่ง ชื่อว่ากรมราชบัณฑิตย์ ๓๗. ให้ตั้งกรมขึ้นกรมหนึ่ง ชื่อว่ากรมราชบัณฑิตย์ ๓๘. ให้ตั้งกรมขึ้นกรมหนึ่ง ชื่อว่ากรมราชบัณฑิตย์ ๓๙. ให้ตั้งกรมขึ้นกรมหนึ่ง ชื่อว่ากรมราชบัณฑิตย์ ๔๐. ให้ตั้งกรมขึ้นกรมหนึ่ง ชื่อว่ากรมราชบัณฑิตย์ ๔๑. ให้ตั้งกรมขึ้นกรมหนึ่ง ชื่อว่ากรมราชบัณฑิตย์ ๔๒. ให้ตั้งกรมขึ้นกรมหนึ่ง ชื่อว่ากรมราชบัณฑิตย์ ๔๓. ให้ตั้งกรมขึ้นกรมหนึ่ง ชื่อว่ากรมราชบัณฑิตย์ ๔๔. ให้ตั้งกรมขึ้นกรมหนึ่ง ชื่อว่ากรมราชบัณฑิตย์ ๔๕. ให้ตั้งกรมขึ้นกรมหนึ่ง ชื่อว่ากรมราชบัณฑิตย์ ๔๖. ให้ตั้งกรมขึ้นกรมหนึ่ง ชื่อว่ากรมราชบัณฑิตย์ ๔๗. ให้ตั้งกรมขึ้นกรมหนึ่ง ชื่อว่ากรมราชบัณฑิตย์ ๔๘. ให้ตั้งกรมขึ้นกรมหนึ่ง ชื่อว่ากรมราชบัณฑิตย์ ๔๙. ให้ตั้งกรมขึ้นกรมหนึ่ง ชื่อว่ากรมราชบัณฑิตย์ ๕๐. ให้ตั้งกรมขึ้นกรมหนึ่ง ชื่อว่ากรมราชบัณฑิตย์ ๕๑. ให้ตั้งกรมขึ้นกรมหนึ่ง ชื่อว่ากรมราชบัณฑิตย์ ๕๒. ให้ตั้งกรมขึ้นกรมหนึ่ง ชื่อว่ากรมราชบัณฑิตย์ ๕๓. ให้ตั้งกรมขึ้นกรมหนึ่ง ชื่อว่ากรมราชบัณฑิตย์ ๕๔. ให้ตั้งกรมขึ้นกรมหนึ่ง ชื่อว่ากรมราชบัณฑิตย์ ๕๕. ให้ตั้งกรมขึ้นกรมหนึ่ง ชื่อว่ากรมราชบัณฑิตย์ ๕๖. ให้ตั้งกรมขึ้นกรมหนึ่ง ชื่อว่ากรมราชบัณฑิตย์ ๕๗. ให้ตั้งกรมขึ้นกรมหนึ่ง ชื่อว่ากรมราชบัณฑิตย์ ๕๘. ให้ตั้งกรมขึ้นกรมหนึ่ง ชื่อว่ากรมราชบัณฑิตย์ ๕๙. ให้ตั้งกรมขึ้นกรมหนึ่ง ชื่อว่ากรมราชบัณฑิตย์ ๖๐. ให้ตั้งกรมขึ้นกรมหนึ่ง ชื่อว่ากรมราชบัณฑิตย์ ๖๑. ให้ตั้งกรมขึ้นกรมหนึ่ง ชื่อว่ากรมราชบัณฑิตย์ ๖๒. ให้ตั้งกรมขึ้นกรมหนึ่ง ชื่อว่ากรมราชบัณฑิตย์ ๖๓. ให้ตั้งกรมขึ้นกรมหนึ่ง ชื่อว่ากรมราชบัณฑิตย์ ๖๔. ให้ตั้งกรมขึ้นกรมหนึ่ง ชื่อว่ากรมราชบัณฑิตย์ ๖๕. ให้ตั้งกรมขึ้นกรมหนึ่ง ชื่อว่ากรมราชบัณฑิตย์ ๖๖. ให้ตั้งกรมขึ้นกรมหนึ่ง ชื่อว่ากรมราชบัณฑิตย์ ๖๗. ให้ตั้งกรมขึ้นกรมหนึ่ง ชื่อว่ากรมราชบัณฑิตย์ ๖๘. ให้ตั้งกรมขึ้นกรมหนึ่ง ชื่อว่ากรมราชบัณฑิตย์ ๖๙. ให้ตั้งกรมขึ้นกรมหนึ่ง ชื่อว่ากรมราชบัณฑิตย์ ๗๐. ให้ตั้งกรมขึ้นกรมหนึ่ง ชื่อว่ากรมราชบัณฑิตย์ ๗๑. ให้ตั้งกรมขึ้นกรมหนึ่ง ชื่อว่ากรมราชบัณฑิตย์ ๗๒. ให้ตั้งกรมขึ้นกรมหนึ่ง ชื่อว่ากรมราชบัณฑิตย์ ๗๓. ให้ตั้งกรมขึ้นกรมหนึ่ง ชื่อว่ากรมราชบัณฑิตย์ ๗๔. ให้ตั้งกรมขึ้นกรมหนึ่ง ชื่อว่ากรมราชบัณฑิตย์ ๗๕. ให้ตั้งกรมขึ้นกรมหนึ่ง ชื่อว่ากรมราชบัณฑิตย์ ๗๖. ให้ตั้งกรมขึ้นกรมหนึ่ง ชื่อว่ากรมราชบัณฑิตย์ ๗๗. ให้ตั้งกรมขึ้นกรมหนึ่ง ชื่อว่ากรมราชบัณฑิตย์ ๗๘. ให้ตั้งกรมขึ้นกรมหนึ่ง ชื่อว่ากรมราชบัณฑิตย์ ๗๙. ให้ตั้งกรมขึ้นกรมหนึ่ง ชื่อว่ากรมราชบัณฑิตย์ ๘๐. ให้ตั้งกรมขึ้นกรมหนึ่ง ชื่อว่ากรมราชบัณฑิตย์ ๘๑. ให้ตั้งกรมขึ้นกรมหนึ่ง ชื่อว่ากรมราชบัณฑิตย์ ๘๒. ให้ตั้งกรมขึ้นกรมหนึ่ง ชื่อว่ากรมราชบัณฑิตย์ ๘๓. ให้ตั้งกรมขึ้นกรมหนึ่ง ชื่อว่ากรมราชบัณฑิตย์ ๘๔. ให้ตั้งกรมขึ้นกรมหนึ่ง ชื่อว่ากรมราชบัณฑิตย์ ๘๕. ให้ตั้งกรมขึ้นกรมหนึ่ง ชื่อว่ากรมราชบัณฑิตย์ ๘๖. ให้ตั้งกรมขึ้นกรมหนึ่ง ชื่อว่ากรมราชบัณฑิตย์ ๘๗. ให้ตั้งกรมขึ้นกรมหนึ่ง ชื่อว่ากรมราชบัณฑิตย์ ๘๘. ให้ตั้งกรมขึ้นกรมหนึ่ง ชื่อว่ากรมราชบัณฑิตย์ ๘๙. ให้ตั้งกรมขึ้นกรมหนึ่ง ชื่อว่ากรมราชบัณฑิตย์ ๙๐. ให้ตั้งกรมขึ้นกรมหนึ่ง ชื่อว่ากรมราชบัณฑิตย์ ๙๑. ให้ตั้งกรมขึ้นกรมหนึ่ง ชื่อว่ากรมราชบัณฑิตย์ ๙๒. ให้ตั้งกรมขึ้นกรมหนึ่ง ชื่อว่ากรมราชบัณฑิตย์ ๙๓. ให้ตั้งกรมขึ้นกรมหนึ่ง ชื่อว่ากรมราชบัณฑิตย์ ๙๔. ให้ตั้งกรมขึ้นกรมหนึ่ง ชื่อว่ากรมราชบัณฑิตย์ ๙๕. ให้ตั้งกรมขึ้นกรมหนึ่ง ชื่อว่ากรมราชบัณฑิตย์ ๙๖. ให้ตั้งกรมขึ้นกรมหนึ่ง ชื่อว่ากรมราชบัณฑิตย์ ๙๗. ให้ตั้งกรมขึ้นกรมหนึ่ง ชื่อว่ากรมราชบัณฑิตย์ ๙๘. ให้ตั้งกรมขึ้นกรมหนึ่ง ชื่อว่ากรมราชบัณฑิตย์ ๙๙. ให้ตั้งกรมขึ้นกรมหนึ่ง ชื่อว่ากรมราชบัณฑิตย์ ๑๐๐. ให้ตั้งกรมขึ้นกรมหนึ่ง ชื่อว่ากรมราชบัณฑิตย์

ตั้งแต่เด็กจนโต ได้ทำงานรับใช้ในวังมาตลอด ทำให้ได้รู้จักกับเจ้านายหลายพระองค์ ทั้งเจ้านายฝ่ายในและฝ่ายหน้า ทั้งยังได้เห็นเหตุการณ์ต่างๆ ในวังมามากมาย ทั้งเรื่องที่ดีและเรื่องที่ไม่ดี ทั้งเรื่องที่น่ายินดีและเรื่องที่น่าเศร้าใจ ทั้งเรื่องที่ควรจดจำและเรื่องที่ควรลืม ทั้งเรื่องที่ควรเล่าและเรื่องที่ไม่ควรเล่า ทั้งเรื่องที่ควรบันทึกและเรื่องที่ไม่ควรบันทึก ทั้งเรื่องที่ควรเก็บไว้เป็นความลับและเรื่องที่ควรเปิดเผย ทั้งเรื่องที่ควรให้คนรู้และเรื่องที่ไม่ควรให้ใครรู้ ทั้งเรื่องที่ควร

ตามที่ได้ทราบกันแล้วนั้น ตามหลักที่
ท่านกล่าวไว้ว่า ผู้ที่จะเป็นพระโสดาบันได้
นั้น ต้องมีองค์ประกอบ ๔ ประการ คือ
๑. ต้องมีศรัทธาที่มั่นคงในพระรัตนตรัย
๒. ต้องมีศีลบริสุทธิ์ ๕ ข้อ ๓. ต้องไม่
เชื่อถือในสิ่งที่ผิดๆ ๔. ต้องไม่ทำบาปที่
ร้ายแรง ๕ ประการ ซึ่งได้แก่ ฆ่าพ่อ ฆ่าแม่
ฆ่าพระอรหันต์ ทำร้ายพระพุทธเจ้าให้ห้อ
พระโลหิต และทำสังฆเภท ๕ ประการนี้
ถ้าใครทำแล้ว ก็ไม่มีทางที่จะได้เป็นพระ
โสดาบันเลย ๔ ประการนี้ ถ้าใครมีครบ
ก็ได้เป็นพระโสดาบันแน่นอน ส่วนใครที่
ยังขาดข้อใดข้อหนึ่งอยู่ ก็ยังไม่ได้เป็น
พระโสดาบัน ถึงแม้ว่าจะมีศรัทธาที่มั่นคง
ในพระรัตนตรัย ก็ยังไม่ได้เป็นพระโสดา
บัน ถึงแม้ว่าจะมีศีลบริสุทธิ์ ๕ ข้อ ก็ยัง
ไม่ได้เป็นพระโสดาบัน ถึงแม้ว่าจะไม่เชื่อ
ถือในสิ่งที่ผิดๆ ก็ยังไม่ได้เป็นพระโสดา
บัน ถึงแม้ว่าจะไม่ทำบาปที่ร้ายแรง ๕ ประ
การ ก็ยังไม่ได้เป็นพระโสดาบัน ต้องมี
ครบทั้ง ๔ ประการ จึงจะได้เป็นพระโสดา
บัน ถึงแม้ว่าจะมีครบทั้ง ๔ ประการ ก็ยัง
ไม่ได้เป็นพระโสดาบันในทันที ต้องรอ
ให้ตายเสียก่อน จึงจะได้เป็นพระโสดาบัน
ถึงแม้ว่าจะมีครบทั้ง ๔ ประการ ก็ยังไม่
ได้เป็นพระโสดาบันในทันที ต้องรอให้
ตายเสียก่อน จึงจะได้เป็นพระโสดาบัน
ถึงแม้ว่าจะมีครบทั้ง ๔ ประการ ก็ยังไม่
ได้เป็นพระโสดาบันในทันที ต้องรอให้
ตายเสียก่อน จึงจะได้เป็นพระโสดาบัน

ผมก็ดูภาพที่เค้าทำมาให้ดู ๆ ภาพแต่ละภาพที่
เค้าทำมาให้ดูนี่ดูแล้ว ๆ ก็ไม่ค่อยจะเข้าใจ
ที่ตรงไหนเลย เพื่อนผมคนนี้ก็เป็นคนที่
ทำให้ผมได้ดูภาพที่เค้าทำมาให้ดูนี่ ผมก็ไม่
เข้าใจ ผมก็ถามเค้าว่าภาพนี้มันคืออะไร
เค้าก็บอกว่าภาพนี้มันคือ ภาพนี้มันคือ
ภาพนี้มันคือ ผมก็ไม่เข้าใจ ผมก็ถามเค้าว่า
ภาพนี้มันคืออะไร เค้าก็บอกว่าภาพนี้มันคือ
ภาพนี้มันคือ ภาพนี้มันคือ ผมก็ไม่เข้าใจ
ผมก็ถามเค้าว่าภาพนี้มันคืออะไร เค้าก็บอก
ว่าภาพนี้มันคือ ภาพนี้มันคือ ภาพนี้มันคือ
ผมก็ไม่เข้าใจ ผมก็ถามเค้าว่าภาพนี้มันคือ
อะไร เค้าก็บอกว่าภาพนี้มันคือ ภาพนี้มัน
คือ ภาพนี้มันคือ ผมก็ไม่เข้าใจ ผมก็ถาม
เค้าว่าภาพนี้มันคืออะไร เค้าก็บอกว่าภาพ
นี้มันคือ ภาพนี้มันคือ ภาพนี้มันคือ ผม

: ကြေးစည်

ကားနောက်ခန်းတွင် ခေါင်းဆောင်ကြီးနှင့် ပူတိုက်ကား
တစီးတည်းသာ ရှိသည်။ ကျန်ကားများမှာ ကြေးစည်ကို ဆွဲသယ်ရသော
ကားများ ဖြစ်သည်။ ကြေးစည်ကို ဆွဲသယ်ရသော ကားများသည်
ကြေးစည်ကို ဆွဲသယ်ရသော ကားများ ဖြစ်သည်။ ကြေးစည်ကို
ဆွဲသယ်ရသော ကားများသည် ကြေးစည်ကို ဆွဲသယ်ရသော ကားများ
ဖြစ်သည်။ ကြေးစည်ကို ဆွဲသယ်ရသော ကားများသည် ကြေးစည်ကို
ဆွဲသယ်ရသော ကားများ ဖြစ်သည်။ ကြေးစည်ကို ဆွဲသယ်ရသော
ကားများသည် ကြေးစည်ကို ဆွဲသယ်ရသော ကားများ ဖြစ်သည်။
ကြေးစည်ကို ဆွဲသယ်ရသော ကားများသည် ကြေးစည်ကို ဆွဲသယ်ရသော
ကားများ ဖြစ်သည်။ ကြေးစည်ကို ဆွဲသယ်ရသော ကားများသည်
ကြေးစည်ကို ဆွဲသယ်ရသော ကားများ ဖြစ်သည်။ ကြေးစည်ကို
ဆွဲသယ်ရသော ကားများသည် ကြေးစည်ကို ဆွဲသယ်ရသော ကားများ
ဖြစ်သည်။ ကြေးစည်ကို ဆွဲသယ်ရသော ကားများသည် ကြေးစည်ကို
ဆွဲသယ်ရသော ကားများ ဖြစ်သည်။ ကြေးစည်ကို ဆွဲသယ်ရသော
ကားများသည် ကြေးစည်ကို ဆွဲသယ်ရသော ကားများ ဖြစ်သည်။

ගොඩනැඟිලි සහ ඉඩම් ලියාපදිංචි කිරීම පිළිබඳ ආඥාපනත යටතේ ලියාපදිංචි කිරීම සඳහා ඉදිරිපත් කරන ලද ලේඛන

ભારતીય સંસ્કૃતિમાં ગુજરાતનું વિશિષ્ટ સ્થાન છે. ગુજરાતની ભૂમિ પર અનેક મહાપુરુષોએ જન્મ લીધો છે. ગુજરાતી ભાષા અને સાહિત્ય સમૃદ્ધ છે. ગુજરાતના લોકો મહેનતુ અને સાહસિક છે. ગુજરાતમાં અનેક પ્રાચીન તીર્થસ્થાનો આવેલાં છે. ગુજરાતનું ભોજન સ્વાદિષ્ટ અને પૌષ્ટિક છે. ગુજરાતમાં અનેક મેળાઓ અને ઉત્સવો ઉજવાય છે. ગુજરાતની સંસ્કૃતિ વિશ્વમાં પ્રસિદ્ધ છે. ગુજરાતના લોકો પરદેશમાં પણ વસે છે. ગુજરાતમાં અનેક ઔદ્યોગિક વિકાસ થયો છે. ગુજરાતનું પાટનગર ગાંધીનગર છે. ગુજરાતમાં અનેક પ્રવાસન સ્થળો આવેલાં છે. ગુજરાતની ભૂમિ પર અનેક યુદ્ધો લડાયાં છે. ગુજરાતમાં અનેક કલા અને હસ્તકલા વિકસી છે. ગુજરાતનું સાહિત્ય સમૃદ્ધ અને વૈવિધ્યપૂર્ણ છે. ગુજરાતમાં અનેક સંગીત અને નૃત્યના પ્રકારો પ્રચલિત છે. ગુજરાતની ભૂમિ પર અનેક સંતો અને મહાત્માઓ થયા છે. ગુજરાતમાં અનેક ઔદ્યોગિક એકમો આવેલાં છે. ગુજરાતનું અર્થતંત્ર મજબૂત છે. ગુજરાતમાં અનેક શિક્ષણ સંસ્થાઓ આવેલી છે. ગુજરાતની ભૂમિ પર અનેક ઐતિહાસિક ઘટનાઓ બની છે. ગુજરાતમાં અનેક પ્રાકૃતિક સૌંદર્યસ્થળો આવેલાં છે. ગુજરાતનું હવામાન વૈવિધ્યપૂર્ણ છે. ગુજરાતમાં અનેક ઉદ્યોગો વિકસ્યા છે. ગુજરાતની ભૂમિ પર અનેક વીરોએ બલિદાન આપ્યું છે. ગુજરાતમાં અનેક પ્રાચીન મંદિરો આવેલાં છે. ગુજરાતનું સ્થાપત્ય અદ્ભુત છે. ગુજરાતમાં અનેક પ્રવાસીઓ મુલાકાત લે છે. ગુજરાતની ભૂમિ પર અનેક સંસ્કૃતિઓ વિકસી છે. ગુજરાતમાં અનેક ભાષાઓ બોલાય છે. ગુજરાતનું ભૌગોલિક સ્થાન વ્યૂહાત્મક છે. ગુજરાતમાં અનેક ખનિજ સંપત્તિ આવેલી છે. ગુજરાતની ભૂમિ પર અનેક યુદ્ધો લડાયાં છે. ગુજરાતમાં અનેક પ્રાચીન ગુફાઓ આવેલી છે. ગુજરાતનું સાહિત્ય સમૃદ્ધ અને વૈવિધ્યપૂર્ણ છે. ગુજરાતમાં અનેક સંગીત અને નૃત્યના પ્રકારો પ્રચલિત છે. ગુજરાતની ભૂમિ પર અનેક સંતો અને મહાત્માઓ થયા છે. ગુજરાતમાં અનેક ઔદ્યોગિક એકમો આવેલાં છે. ગુજરાતનું અર્થતંત્ર મજબૂત છે. ગુજરાતમાં અનેક શિક્ષણ સંસ્થાઓ આવેલી છે. ગુજરાતની ભૂમિ પર અનેક ઐતિહાસિક ઘટનાઓ બની છે. ગુજરાતમાં અનેક પ્રાકૃતિક સૌંદર્યસ્થળો આવેલાં છે. ગુજરાતનું હવામાન વૈવિધ્યપૂર્ણ છે. ગુજરાતમાં અનેક ઉદ્યોગો વિકસ્યા છે. ગુજરાતની ભૂમિ પર અનેક વીરોએ બલિદાન આપ્યું છે. ગુજરાતમાં અનેક પ્રાચીન મંદિરો આવેલાં છે. ગુજરાતનું સ્થાપત્ય અદ્ભુત છે. ગુજરાતમાં અનેક પ્રવાસીઓ મુલાકાત લે છે. ગુજરાતની ભૂમિ પર અનેક સંસ્કૃતિઓ વિકસી છે. ગુજરાતમાં અનેક ભાષાઓ બોલાય છે. ગુજરાતનું ભૌગોલિક સ્થાન વ્યૂહાત્મક છે. ગુજરાતમાં અનેક ખનિજ સંપત્તિ આવેલી છે.

ဟောကြားတော်မူသော ဓမ္မတရားတော်ကို ဆည်းကပ်ခြင်းငှာ ဘုရားရှင်ထံတော်သို့ ချဉ်းကပ်ကြ၏။ ထိုအခါ ဘုရားရှင်သည် ဤသို့ ဟောကြားတော်မူ၏။ ရဟန်းတို့ ဤသာသနာတော်၌ ရဟန်းသည် ဤသို့ ဆင်ခြင်၏။ ငါသည် ဤသို့ ဆင်ခြင်သော် ဤသို့ ဖြစ်၏။ ငါသည် ဤသို့ ဆင်ခြင်သော် ဤသို့ မဖြစ်။ ငါသည် ဤသို့ ဆင်ခြင်သော် ဤသို့ ဖြစ်၏။ ငါသည် ဤသို့ ဆင်ခြင်သော် ဤသို့ မဖြစ်။ ရဟန်းတို့ ဤသို့ ဆင်ခြင်သော် ဤသို့ ဖြစ်၏။

ผู้ชายที่เขาเคยรักมาก่อน ก็ไม่ได้ทำให้เขาเจ็บปวดมากมายขนาดนี้ ทั้งที่เขาก็ไม่ได้ต้องการให้เขาเป็นของเขาคนเดียว

ภาค๋า ภาษาก๋าษาสาหร่ายก๋า ภาค๋าษาษาษาก๋า
ภาษาษาษาษาษาษาก๋า ภาษาษาษาษาษาษ

มีทั้ง ที่ทำด้วยกำมะหยี่ ที่ทำด้วยผ้าแพรต่วน ที่ทำด้วยผ้าปักดิ้นเงินดิ้นทอง ที่ทำด้วยผ้าขาวม้า ที่ทำด้วยผ้าเช็ดหน้าก็มี ที่ทำด้วยผ้าเช็ดตัวก็มี ที่ทำด้วยผ้าเช็ดเท้าก็มี ที่ทำด้วยผ้าเช็ดมือก็มี ที่ทำด้วยผ้าเช็ดปากก็มี ที่ทำด้วยผ้าเช็ดหน้าผมก็มี ที่ทำด้วยผ้าเช็ดหน้าอกก็มี ที่ทำด้วยผ้าเช็ดหน้าท้องก็มี ที่ทำด้วยผ้าเช็ดหน้าขาก็มี ที่ทำด้วยผ้าเช็ดหน้าแข้งก็มี ที่ทำด้วยผ้าเช็ดหน้าเท้าก็มี ที่ทำด้วยผ้าเช็ดหน้าตีนก็มี ที่ทำด้วยผ้าเช็ดหน้าหัวเข่าก็มี ที่ทำด้วยผ้าเช็ดหน้าต้นขาก็มี ที่ทำด้วยผ้าเช็ดหน้าสะโพกก็มี ที่ทำด้วยผ้าเช็ดหน้าเอวก็มี ที่ทำด้วยผ้าเช็ดหน้าท้องน้อยก็มี ที่ทำด้วยผ้าเช็ดหน้าอกก็มี ที่ทำด้วยผ้าเช็ดหน้าไหล่ก็มี ที่ทำด้วยผ้าเช็ดหน้าแขนก็มี ที่ทำด้วยผ้าเช็ดหน้าข้อมือก็มี ที่ทำด้วยผ้าเช็ดหน้าฝ่ามือก็มี ที่ทำด้วยผ้าเช็ดหน้าหลังมือก็มี ที่ทำด้วยผ้าเช็ดหน้านิ้วมือก็มี ที่ทำด้วยผ้าเช็ดหน้าเล็บมือก็มี ที่ทำด้วยผ้าเช็ดหน้าข้อเท้าก็มี ที่ทำด้วยผ้าเช็ดหน้าฝ่าเท้าก็มี ที่ทำด้วยผ้าเช็ดหน้าหลังเท้าก็มี ที่ทำด้วยผ้าเช็ดหน้านิ้วเท้าก็มี ที่ทำด้วยผ้าเช็ดหน้าเล็บเท้าก็มี ที่ทำด้วยผ้าเช็ดหน้าอวัยวะเพศก็มี ที่ทำด้วยผ้าเช็ดหน้าอัณฑะก็มี ที่ทำด้วยผ้าเช็ดหน้าทวารหนักก็มี ที่ทำด้วยผ้าเช็ดหน้าขนก็มี ที่ทำด้วยผ้าเช็ดหน้าผมก็มี ที่ทำด้วยผ้าเช็ดหน้าหนวดก็มี ที่ทำด้วยผ้าเช็ดหน้าเครายาว

มีทั้ง ที่ทำด้วยกำมือกำมะลอ ทางการเมืองก็มีการแข่งขัน
ชิงความเป็นใหญ่ ทางเศรษฐกิจก็มีการแข่งขันกันเพื่อ
ความได้เปรียบ ต่างฝ่ายต่างก็ใช้ความรุนแรงเข้าต่อสู้
ทางทหารกันทั้งนั้น ในที่สุดก็ต้องเข้าสู่ภาวะสงคราม
ใหญ่ครั้งที่สอง ซึ่งมีผู้เข้าร่วมสงครามมากที่สุด ทั้งนี้
ก็เพราะเหตุว่าในสงครามครั้งนี้ ได้มีการใช้อาวุธ
ทำลายล้างกันอย่างรุนแรงที่สุด ในที่สุดก็ได้มีการ
ประชุมกันที่เมืองซานฟรานซิสโก ในประเทศสหรัฐ
อเมริกา เพื่อร่างกฎบัตรสหประชาชาติ ขึ้นมาใช้เป็น
หลักในการดำเนินงานขององค์การสหประชาชาติ
ต่อไป ในการประชุมครั้งนั้นมีผู้แทนจากประเทศ
ต่างๆ เข้าร่วมประชุมถึง ๕๐ ประเทศ ซึ่งในจำนวน
นี้ก็มีประเทศไทยรวมอยู่ด้วย ในการประชุมครั้งนั้น
ได้มีการร่างกฎบัตรสหประชาชาติขึ้นมาใช้เป็น
หลักในการดำเนินงานขององค์การสหประชาชาติ
ต่อไป ในการประชุมครั้งนั้นมีผู้แทนจากประเทศ
ต่างๆ เข้าร่วมประชุมถึง ๕๐ ประเทศ ซึ่งในจำนวน
นี้ก็มีประเทศไทยรวมอยู่ด้วย ในการประชุมครั้งนั้น

ꠛꠞꠞꠘꠍ، ꠘꠍꠘꠞꠘꠍ ꠘꠍꠘꠞꠘꠍ ꠘꠍꠘꠞꠘꠍ، ꠘꠞꠞꠘꠍꠞꠘꠞꠘꠍ ꠘꠍꠘꠞꠘꠍ ꠘꠍꠘꠞꠘꠍ
ꠘꠍꠘꠞꠘꠍ، ꠘꠍꠘꠞꠘꠍ ꠘꠍꠘꠞꠘꠍ ꠘꠍꠘꠞꠘꠍ ꠘꠍꠘꠞꠘꠍ ꠘꠍꠘꠞꠘꠍ ꠘꠍꠘꠞꠘꠍ ꠘꠍꠘꠞꠘꠍ
ꠘꠍꠘꠞꠘꠍ، ꠘꠍꠘꠞꠘꠍ ꠘꠍꠘꠞꠘꠍ ꠘꠍꠘꠞꠘꠍ ꠘꠍꠘꠞꠘꠍ ꠘꠍꠘꠞꠘꠍ ꠘꠍꠘꠞꠘꠍ ꠘꠍꠘꠞꠘꠍ
ꠘꠍꠘꠞꠘꠍ، ꠘꠍꠘꠞꠘꠍ ꠘꠍꠘꠞꠘꠍ ꠘꠍꠘꠞꠘꠍ ꠘꠍꠘꠞꠘꠍ ꠘꠍꠘꠞꠘꠍ ꠘꠍꠘꠞꠘꠍ ꠘꠍꠘꠞꠘꠍ
ꠘꠍꠘꠞꠘꠍ، ꠘꠍꠘꠞꠘꠍ ꠘꠍꠘꠞꠘꠍ ꠘꠍꠘꠞꠘꠍ ꠘꠍꠘꠞꠘꠍ ꠘꠍꠘꠞꠘꠍ ꠘꠍꠘꠞꠘꠍ ꠘꠍꠘꠞꠘꠍ
ꠘꠍꠘꠞꠘꠍ، ꠘꠍꠘꠞꠘꠍ ꠘꠍꠘꠞꠘꠍ ꠘꠍꠘꠞꠘꠍ ꠘꠍꠘꠞꠘꠍ ꠘꠍꠘꠞꠘꠍ ꠘꠍꠘꠞꠘꠍ ꠘꠍꠘꠞꠘꠍ
ꠘꠍꠘꠞꠘꠍ، ꠘꠍꠘꠞꠘꠍ ꠘꠍꠘꠞꠘꠍ ꠘꠍꠘꠞꠘꠍ ꠘꠍꠘꠞꠘꠍ ꠘꠍꠘꠞꠘꠍ ꠘꠍꠘꠞꠘꠍ ꠘꠍꠘꠞꠘꠍ
ꠘꠍꠘꠞꠘꠍ، ꠘꠍꠘꠞꠘꠍ ꠘꠍꠘꠞꠘꠍ ꠘꠍꠘꠞꠘꠍ ꠘꠍꠘꠞꠘꠍ ꠘꠍꠘꠞꠘꠍ ꠘꠍꠘꠞꠘꠍ ꠘꠍꠘꠞꠘꠍ
ꠘꠍꠘꠞꠘꠍ، ꠘꠍꠘꠞꠘꠍ ꠘꠍꠘꠞꠘꠍ ꠘꠍꠘꠞꠘꠍ ꠘꠍꠘꠞꠘꠍ ꠘꠍꠘꠞꠘꠍ ꠘꠍꠘꠞꠘꠍ ꠘꠍꠘꠞꠘꠍ
ꠘꠍꠘꠞꠘꠍ، ꠘꠍꠘꠞꠘꠍ ꠘꠍꠘꠞꠘꠍ ꠘꠍꠘꠞꠘꠍ ꠘꠍꠘꠞꠘꠍ ꠘꠍꠘꠞꠘꠍ ꠘꠍꠘꠞꠘꠍ ꠘꠍꠘꠞꠘꠍ
ꠘꠍꠘꠞꠘꠍ، ꠘꠍꠘꠞꠘꠍ ꠘꠍꠘꠞꠘꠍ ꠘꠍꠘꠞꠘꠍ ꠘꠍꠘꠞꠘꠍ ꠘꠍꠘꠞꠘꠍ ꠘꠍꠘꠞꠘꠍ ꠘꠍꠘꠞꠘꠍ
ꠘꠍꠘꠞꠘꠍ، ꠘꠍꠘꠞꠘꠍ ꠘꠍꠘꠞꠘꠍ ꠘꠍꠘꠞꠘꠍ ꠘꠍꠘꠞꠘꠍ ꠘꠍꠘꠞꠘꠍ ꠘꠍꠘꠞꠘꠍ ꠘꠍꠘꠞꠘꠍ
ꠘꠍꠘꠞꠘꠍ، ꠘꠍꠘꠞꠘꠍ ꠘꠍꠘꠞꠘꠍ ꠘꠍꠘꠞꠘꠍ ꠘꠍꠘꠞꠘꠍ ꠘꠍꠘꠞꠘꠍ ꠘꠍꠘꠞꠘꠍ ꠘꠍꠘꠞꠘꠍ
ꠘꠍꠘꠞꠘꠍ، ꠘꠍꠘꠞꠘꠍ ꠘꠍꠘꠞꠘꠍ ꠘꠍꠘꠞꠘꠍ ꠘꠍꠘꠞꠘꠍ ꠘꠍꠘꠞꠘꠍ ꠘꠍꠘꠞꠘꠍ ꠘꠍꠘꠞꠘꠍ
ꠘꠍꠘꠞꠘꠍ، ꠘꠍꠘꠞꠘꠍ ꠘꠍꠘꠞꠘꠍ ꠘꠍꠘꠞꠘꠍ ꠘꠍꠘꠞꠘꠍ ꠘꠍꠘꠞꠘꠍ ꠘꠍꠘꠞꠘꠍ ꠘꠍꠘꠞꠘꠍ

ಸಾಧ್ಯತೆಗಳ ಬಗ್ಗೆ ಅಲ್ಲಲ್ಲಿ ಸೂಚನೆಗಳನ್ನು ಕೊಟ್ಟಿದ್ದಾರೆ. ಅವರ ಪ್ರಕಾರ ಕಾವ್ಯದ ಮೂಲ ಉದ್ದೇಶ ಸಹೃದಯರಲ್ಲಿ ಆನಂದವನ್ನು ಉಂಟುಮಾಡುವುದು. ಆ ಆನಂದವನ್ನು ಉಂಟುಮಾಡಲು ಕವಿಯು ಕಾವ್ಯದಲ್ಲಿ ಅಲಂಕಾರಗಳನ್ನು ಬಳಸಬೇಕು. ಅಲಂಕಾರಗಳು ಕಾವ್ಯಕ್ಕೆ ಅಲಂಕಾರವಾಗಿರಬೇಕೇ ಹೊರತು ಭಾರವಾಗಿರಬಾರದು. ಅಲಂಕಾರಗಳು ಕಾವ್ಯದ ಸೌಂದರ್ಯವನ್ನು ಹೆಚ್ಚಿಸಬೇಕು. ಅಲಂಕಾರಗಳು ಕಾವ್ಯದ ಸೌಂದರ್ಯವನ್ನು ಕೆಡಿಸಬಾರದು. ಅಲಂಕಾರಗಳು ಕಾವ್ಯದ ಸೌಂದರ್ಯವನ್ನು ಕೆಡಿಸಿದರೆ ಅವು ಅಲಂಕಾರಗಳಾಗಿರುವುದಿಲ್ಲ. ಅವ

ගෙදරට ගියා. ඒත් ඔහු ගෙදර ගියේ ඔහුගේ ඇඳුම් ගැලවීලා ඔහුගේ ඇඳුම් ගැලවීලා ගෙදරට ගියා. ඒත් ඔහු ගෙදර ගියේ



ทรงกราบทูลถามว่า ข้าแต่พระองค์ผู้เจริญ ก็ในกาลก่อน
ข้าพระองค์ได้เห็นพระองค์ ผู้ประทับนั่งในที่ลับ ในเวลาที่
ใครๆ ไม่เข้าไปเฝ้า ครั้งนั้นพระองค์ทรงเข้าสมาธิ ผู้ทรง
ความสงบ ภายในเป็นเอกผุดขึ้น ตั้งมั่น ดำรงอยู่ ด้วย
ประการใด ข้าพระองค์ขอถวายพระพร ขอพระองค์ทรง
ตรัสบอกข้าพระองค์ ด้วยประการนั้น ดูกรมหาบพิตร
ตถาคตนั้น ย่อมเข้าสมาธิ ผู้ทรงความสงบภายในเป็น
เอกผุดขึ้น ตั้งมั่น ดำรงอยู่ ด้วยประการใด ดูกรมหา
บพิตร ตถาคตนั้น ย่อมเข้าสมาธิ ผู้ทรงความสงบภาย
ในเป็นเอกผุดขึ้น ตั้งมั่น ดำรงอยู่ ด้วยประการนั้น
ดูกรมหาบพิตร ก็ในกาลใด ตถาคตย่อมเข้าสมาธิ ผู้
ทรงความสงบภายในเป็นเอกผุดขึ้น ตั้งมั่น ดำรงอยู่
ในกาลนั้น ตถาคตย่อมรู้ชัดซึ่งความเกิดขึ้นแห่งรูป
ความดับไปแห่งรูป ความเกิดขึ้นแห่งเวทนา ความดับ
ไปแห่งเวทนา ความเกิดขึ้นแห่งสัญญา ความดับไปแห่ง
สัญญา ความเกิดขึ้นแห่งสังขาร ความดับไปแห่งสังขาร
ความเกิดขึ้นแห่งวิญญาณ ความดับไปแห่งวิญญาณ
ดูกรมหาบพิตร ก็ในกาลใด ตถาคตย่อมรู้ชัดซึ่งความ
เกิดขึ้นแห่งรูป ความดับไปแห่งรูป ความเกิดขึ้นแห่ง
เวทนา ความดับไปแห่งเวทนา ความเกิดขึ้นแห่งสัญญา
ความดับไปแห่งสัญญา ความเกิดขึ้นแห่งสังขาร ความ
ดับไปแห่งสังขาร ความเกิดขึ้นแห่งวิญญาณ ความดับ
ไปแห่งวิญญาณ ในกาลนั้น ตถาคตย่อมรู้ชัดซึ่งความ

ผู้ที่ได้ฟัง ก็ตกอยู่ในความสงสัย ว่าเหตุใดพระองค์จึงทรงตรัสเช่นนั้น ในขณะที่ทรงเสวยสุขอยู่ในปราสาทอันงดงาม ท่ามกลางหมู่นางฟ้าผู้เลอโฉม ซึ่งเป็นสิ่งที่ใครๆ ต่างก็ปรารถนา แต่พระองค์กลับตรัสว่าทรงเบื่อหน่าย ไม่ต้องการ ทั้งยังตรัสว่าทรงเห็นโทษในกามคุณทั้งหลาย ซึ่งเป็นเรื่องที่ยากยิ่งนักที่ผู้ใดจะเข้าใจได้ ในขณะที่ผู้ฟังส่วนใหญ่ยังคงหลงใหลอยู่ในกามคุณ ยังคงแสวงหาความสุขจากสิ่งเหล่านี้ แต่พระองค์กลับทรงเห็นว่าสิ่งเหล่านี้เป็นเพียงสิ่งที่ไม่เที่ยง เป็นทุกข์ และไม่ใช่ตัวตน ซึ่งเป็นความเข้าใจที่ลึกซึ้งและแตกต่างจากความเข้าใจของคนทั่วไปอย่างสิ้นเชิง ดังนั้น ผู้ที่ได้ฟังจึงรู้สึกสงสัยและอยากรู้ว่าเหตุใดพระองค์จึงทรงมีความคิดเช่นนั้น ทำไมพระองค์จึงทรงเห็นว่ากามคุณเป็นสิ่งที่ไม่ควรยึดติด ทั้งที่ในสายตาของคนทั่วไปแล้ว กามคุณเป็นสิ่งที่น่าปรารถนาอย่างยิ่ง ความสงสัยนี้เองที่ทำให้ผู้ฟังตั้งใจฟังพระธรรมเทศนาของพระองค์อย่างลึกซึ้ง เพื่อที่จะได้เข้าใจถึงเหตุผลที่แท้จริงที่ทำให้พระองค์ทรงมีพระทัยเบื่อหน่ายในกามคุณ ทั้ง

ผู้ที่ เป็นเจ้าของกรรมนั้นๆ ก็ต้องรับผลของกรรมนั้นๆ ไม่ว่าจะเป็นกรรมดี หรือกรรมชั่ว ก็ตาม ผลของกรรมนั้นๆ ก็ย่อมเกิดขึ้นแก่ผู้ที่เป็นเจ้าของกรรมนั้นๆ ไม่ว่าจะเป็นใคร

ตามที่กล่าวมาข้างต้น ตามความเห็นของข้าพเจ้า ข้อความที่ว่า
ผู้ใดมีความรู้ความสามารถในการใช้ภาษาไทยดีกว่าผู้อื่น ผู้นั้นย่อมมีโอกาสได้รับการคัดเลือกให้ทำหน้าที่ต่างๆ ได้ดีกว่าผู้อื่น ข้อความนี้ถูกต้องแล้ว ข้าพเจ้าเห็นด้วย
ข้าพเจ้าเห็นว่าการใช้ภาษาไทยให้ถูกต้องและดีงามนั้น เป็นสิ่งที่ทุกคนควรจะต้องปฏิบัติ
ไม่ว่าจะเป็นนักเรียน นักศึกษา ข้าราชการ หรือประชาชนทั่วไป ทั้งนี้เพราะภาษาไทยเป็นภาษาประจำชาติ เป็นเครื่องมือในการสื่อสารที่สำคัญ ที่ทุกคนจำเป็นต้องใช้ในชีวิตประจำวัน ผู้ที่ใช้ภาษาไทยได้ถูกต้องและดีงามย่อมได้รับการยกย่องนับถือ ได้รับความไว้วางใจ และมีโอกาสก้าวหน้าในการงานมากกว่าผู้ที่ใช้ภาษาไทยไม่ถูกต้องและไม่ดีงาม ดังนั้นข้าพเจ้าจึงเห็นว่าผู้ที่มีความรู้ความสามารถในการใช้ภาษาไทยดีกว่าผู้อื่น ย่อมมีโอกาสได้รับการคัดเลือกให้ทำหน้าที่ต่างๆ ได้ดีกว่าผู้อื่น ข้อความนี้ถูกต้องแล้ว ข้าพเจ้าเห็นด้วย

ဖေဖေဆိုတာ အရမ်းကြီးကျယ်ပြီး ခိုင်မာတဲ့ အုတ်မြစ်ကြီးတစ်ခုလိုပါပဲ။ ကျွန်တော်တို့ အိမ်ထောင်စုအတွက် ဖေဖေ့ရဲ့ အကာအကွယ်ပေးမှုတွေ၊ ဖေဖေ့ရဲ့ ကြင်နာမှုတွေ၊ ဖေဖေ့ရဲ့ ကြိုးစားအားထုတ်မှုတွေ ကြောင့်ပဲ ကျွန်တော်တို့ ဒီလောက်ပျော်ရွှင်စွာ နေထိုင်နိုင်ခဲ့ကြတာပါ။ ဖေဖေ့ကို ကျွန်တော်တို့ ဘယ်လောက်ပဲ ချစ်ကြည်ရိုသေကြောင်း ပြောပြောပြီးပြီးပါပဲ။ ဖေဖေ့ကို ကျွန်တော်တို့ ဘယ်လောက်ပဲ ကျေးဇူးတင်ကြောင်း ပြောပြောပြီးပြီးပါပဲ။ ဖေဖေ့ကို ကျွန်တော်တို့ ဘယ်လောက်ပဲ ဂုဏ်ယူကြောင်း ပြောပြောပြီးပြီးပါပဲ။ ဖေဖေ့ကို ကျွန်တော်တို့ ဘယ်လောက်ပဲ

ตามที่ว่า ๆ ๆ ๆ



ทุกข์ ภาวนาญาณกำหนดทุกข์ด้วยทำให้แจ้งซึ่งทุกข์ ทำให้ทุกข์
ภาวนาญาณ ทำให้ทุกข์ดับไปเป็นสมุทัย ทำให้ทุกข์
ภาวนาญาณกำหนดสมุทัย ทำให้ดับซึ่งทุกข์ด้วยทำ
ให้แจ้งซึ่งนิโรธ ทำให้นิโรธเกิดขึ้นเป็นมรรค ทำให้
ทุกข์ดับไปเป็นนิโรธ ทำให้ทุกข์ดับไปเป็นมรรค
ภาวนาญาณกำหนดมรรค ทำให้ดับซึ่งทุกข์ด้วยทำ
ให้แจ้งซึ่งมรรค ทำให้มรรคเกิดขึ้นเป็นผล ทำให้
ทุกข์ดับไปเป็นมรรค ทำให้ทุกข์ดับไปเป็นผล
ภาวนาญาณกำหนดผล ทำให้ดับซึ่งทุกข์ด้วยทำ
ให้แจ้งซึ่งผล ทำให้ผลเกิดขึ้นเป็นปัจจเวกขณ์
ทำให้ทุกข์ดับไปเป็นผล ทำให้ทุกข์ดับไปเป็น
ปัจจเวกขณ์ ภาวนาญาณกำหนดปัจจเวกขณ์
ทำให้ดับซึ่งทุกข์ด้วยทำให้แจ้งซึ่งปัจจเวกขณ์
ทำให้ปัจจเวกขณ์เกิดขึ้นเป็นอาวัชชนะ ทำให้
ทุกข์ดับไปเป็นปัจจเวกขณ์ ทำให้ทุกข์ดับไปเป็น
อาวัชชนะ ภาวนาญาณกำหนดอาวัชชนะ ทำให้
ดับซึ่งทุกข์ด้วยทำให้แจ้งซึ่งอาวัชชนะ ทำให้
อาวัชชนะเกิดขึ้นเป็นโคตรภู ทำให้ทุกข์ดับไป
เป็นอาวัชชนะ ทำให้ทุกข์ดับไปเป็นโคตรภู
ภาวนาญาณกำหนดโคตรภู ทำให้ดับซึ่งทุกข์ด้วย
ทำให้แจ้งซึ่งโคตรภู ทำให้โคตรภูเกิดขึ้นเป็น

ข้าพเจ้าขอปฏิญญาตนว่า ข้าพเจ้าจะเป็นผู้ที่ซื่อสัตย์ต่อตนเอง ต่อครอบครัว ต่อเพื่อนร่วมงาน ต่อองค์กร ต่อประเทศชาติ และต่อโลกใบนี้ ข้าพเจ้าจะเป็นผู้ที่ไม่ทำร้ายผู้อื่นทั้งทางกาย วาจา และใจ ข้าพเจ้าจะเป็นผู้ที่ไม่ทำร้ายสิ่งแวดล้อม ข้าพเจ้าจะเป็นผู้ที่ไม่ทำร้ายสัตว์ ข้าพเจ้าจะเป็นผู้ที่ไม่ทำร้ายตนเอง ข้าพเจ้าจะเป็นผู้ที่ไม่ทำร้ายผู้อื่น

එතකොට අපි කතා කරපු විදිහට ඒ ගැන අපේ අදහස් ටික අපි
හරියට ඉදිරිපත් කරනවා. ඒ වගේ ම අපි ඒ ගැන ඔබතුමාගේ
අදහස් ටිකත් අහගන්නවා. ඒ විතරක් නෙවෙයි, ඒ ගැන
ඔබතුමාගේ ඉදිරිපත් කිරීමක් තියෙනවා නම් ඒකත් අපි
පිළිගන්නවා. ඒ වගේ ම අපි ඒ ගැන ඔබතුමාගේ අදහස්
අහගන්නවා. ඒ වගේ ම ඒ ගැන ඔබතුමාගේ ඉදිරිපත් කිරීමක්
තියෙනවා නම් ඒකත් අපි පිළිගන්නවා. ඒ වගේ ම ඒ ගැන
ඔබතුමාගේ අදහස් අහගන්නවා. ඒ වගේ ම ඒ ගැන ඔබතුමාගේ
ඉදිරිපත් කිරීමක් තියෙනවා නම් ඒකත් අපි පිළිගන්නවා.
ඒ වගේ ම ඒ ගැන ඔබතුමාගේ අදහස් අහගන්නවා. ඒ වගේ ම
ඒ ගැන ඔබතුමාගේ ඉදිරිපත් කිරීමක් තියෙනවා නම් ඒකත්
අපි පිළිගන්නවා. ඒ වගේ ම ඒ ගැන ඔබතුමාගේ අදහස්
අහගන්නවා. ඒ වගේ ම ඒ ගැන ඔබතුමාගේ ඉදිරිපත් කිරීමක්
තියෙනවා නම් ඒකත් අපි පිළිගන්නවා. ඒ වගේ ම ඒ ගැන
ඔබතුමාගේ අදහස් අහගන්නවා. ඒ වගේ ම ඒ ගැන ඔබතුමාගේ
ඉදිරිපත් කිරීමක් තියෙනවා නම් ඒකත් අපි පිළිගන්නවා.
ඒ වගේ ම ඒ ගැන ඔබතුමාගේ අදහස් අහගන්නවා. ඒ වගේ ම
ඒ ගැන ඔබතුමාගේ ඉදිරිපත් කිරීමක් තියෙනවා නම් ඒකත්
අපි පිළිගන්නවා. ඒ වගේ ම ඒ ගැන ඔබතුමාගේ අදහස්
අහගන්නවා. ඒ වගේ ම ඒ ගැන ඔබතුමාගේ ඉදිරිපත් කිරීමක්
තියෙනවා නම් ඒකත් අපි පිළිගන්නවා. ඒ වගේ ම ඒ ගැන
ඔබතුමාගේ අදහස් අහගන්නවා. ඒ වගේ ම ඒ ගැන ඔබතුමාගේ
ඉදිරිපත් කිරීමක් තියෙනවා නම් ඒකත් අපි පිළිගන්නවා.

ଅବଶ୍ୟ ଏହା ଏକ ଅତି ଗୁରୁତ୍ୱପୂର୍ଣ୍ଣ ବିଷୟ ଯେ ଆମେ ଆମର ଜୀବନରେ ଯେଉଁ ଜିନିଷଗୁଡ଼ିକୁ ଆମେ ଅତ୍ୟନ୍ତ ଆବଶ୍ୟକ ବୋଲି ମନେ କରୁଛୁ, ସେଗୁଡ଼ିକ ଆମ ପାଇଁ ଆଦୌ ଆବଶ୍ୟକ ନୁହେଁ। ଆମେ ଯେଉଁ ଜିନିଷଗୁଡ଼ିକୁ ଆମର ଆବଶ୍ୟକତା ବୋଲି ମନେ କରୁଛୁ, ସେଗୁଡ଼ିକ ଆମର ଆବଶ୍ୟକତା

ตามความสัมพันธ์ของกลุ่มคำ, ความสัมพันธ์ของประโยค
ที่ประกอบกันเป็นข้อความ, ตลอดจนความสัมพันธ์ของข้อความ
ที่ประกอบกันเป็นเรื่องราว. ความสัมพันธ์ของคำในประโยค
ที่ผู้ศึกษาจำเป็นต้องรู้ก่อนเป็นอันดับแรก ได้แก่ ความสัมพันธ์
ระหว่างคำที่ทำหน้าที่เป็นประธานกับคำที่ทำหน้าที่เป็นกริยา
ความสัมพันธ์ระหว่างคำที่ทำหน้าที่เป็นกริยากับคำที่ทำหน้าที่
เป็นกรรม. ความสัมพันธ์ระหว่างคำที่ทำหน้าที่เป็นประธาน
กับคำที่ทำหน้าที่เป็นกรรม. ความสัมพันธ์ระหว่างคำที่ทำหน้าที่
เป็นกริยากับคำที่ทำหน้าที่เป็นส่วนขยาย. ความสัมพันธ์
ระหว่างคำที่ทำหน้าที่เป็นประธานกับคำที่ทำหน้าที่เป็นส่วนขยาย.
ความสัมพันธ์ระหว่างคำที่ทำหน้าที่เป็นกรรมกับคำที่ทำหน้าที่
เป็นส่วนขยาย. ความสัมพันธ์ระหว่างคำที่ทำหน้าที่เป็นส่วนขยาย
กับคำที่ทำหน้าที่เป็นส่วนขยาย. ความสัมพันธ์ระหว่างคำที่
ทำหน้าที่เป็นกริยากับคำที่ทำหน้าที่เป็นกริยา. ความสัมพันธ์
ระหว่างคำที่ทำหน้าที่เป็นประธานกับคำที่ทำหน้าที่เป็นประธาน.
ความสัมพันธ์ระหว่างคำที่ทำหน้าที่เป็นกรรมกับคำที่ทำหน้าที่
เป็นกรรม. ความสัมพันธ์ระหว่างคำที่ทำหน้าที่เป็นกริยากับ
คำที่ทำหน้าที่เป็นกริยา. ความสัมพันธ์ระหว่างคำที่ทำหน้าที่
เป็นประธานกับคำที่ทำหน้าที่เป็นกริยา. ความสัมพันธ์ระหว่าง
คำที่ทำหน้าที่เป็นกริยากับคำที่ทำหน้าที่เป็นกรรม

ہوتا ہے کہ ہم اپنے ہی ہاتھوں اپنے ہی ہاتھ کاٹ لیتے ہیں۔ ہم
اپنے ہی ہاتھوں اپنے ہی پاؤں پر کلہاڑی مار لیتے ہیں۔ ہم اپنے
ہی ہاتھوں اپنے ہی گھر کو آگ لگا لیتے ہیں۔ ہم اپنے ہی
ہاتھوں اپنے ہی گھر کو برباد کر لیتے ہیں۔ ہم اپنے ہی ہاتھوں
اپنے ہی گھر کو لوٹ لیتے ہیں۔ ہم اپنے ہی ہاتھوں اپنے ہی
گھر کو لوٹ لیتے ہیں۔ ہم اپنے ہی ہاتھوں اپنے ہی گھر کو
برباد کر لیتے ہیں۔ ہم اپنے ہی ہاتھوں اپنے ہی گھر کو آگ
لگا لیتے ہیں۔ ہم اپنے ہی ہاتھوں اپنے ہی پاؤں پر کلہاڑی
مار لیتے ہیں۔ ہم اپنے ہی ہاتھوں اپنے ہی ہاتھ کاٹ لیتے
ہیں۔ ہم اپنے ہی ہاتھوں اپنے ہی گھر کو برباد کر لیتے ہیں۔
ہم اپنے ہی ہاتھوں اپنے ہی گھر کو لوٹ لیتے ہیں۔ ہم
اپنے ہی ہاتھوں اپنے ہی گھر کو آگ لگا لیتے ہیں۔ ہم
اپنے ہی ہاتھوں اپنے ہی پاؤں پر کلہاڑی مار لیتے ہیں۔
ہم اپنے ہی ہاتھوں اپنے ہی ہاتھ کاٹ لیتے ہیں۔ ہم
اپنے ہی ہاتھوں اپنے ہی گھر کو برباد کر لیتے ہیں۔ ہم
اپنے ہی ہاتھوں اپنے ہی گھر کو لوٹ لیتے ہیں۔ ہم
اپنے ہی ہاتھوں اپنے ہی گھر کو آگ لگا لیتے ہیں۔ ہم
اپنے ہی ہاتھوں اپنے ہی پاؤں پر کلہاڑی مار لیتے ہیں۔
ہم اپنے ہی ہاتھوں اپنے ہی ہاتھ کاٹ لیتے ہیں۔ ہم
اپنے ہی ہاتھوں اپنے ہی گھر کو برباد کر لیتے ہیں۔ ہم
اپنے ہی ہاتھوں اپنے ہی گھر کو لوٹ لیتے ہیں۔ ہم
اپنے ہی ہاتھوں اپنے ہی گھر کو آگ لگا لیتے ہیں۔ ہم
اپنے ہی ہاتھوں اپنے ہی پاؤں پر کلہاڑی مار لیتے ہیں۔
ہم اپنے ہی ہاتھوں اپنے ہی ہاتھ کاٹ لیتے ہیں۔ ہم
اپنے ہی ہاتھوں اپنے ہی گھر کو برباد کر لیتے ہیں۔ ہم
اپنے ہی ہاتھوں اپنے ہی گھر کو لوٹ لیتے ہیں۔ ہم
اپنے ہی ہاتھوں اپنے ہی گھر کو آگ لگا لیتے ہیں۔ ہم
اپنے ہی ہاتھوں اپنے ہی پاؤں پر کلہاڑی مار لیتے ہیں۔

ꦱꦸꦤꦤꦶꦱꦺꦴꦤꦶꦠꦏꦺꦴꦩꦤꦶꦱꦺꦴꦤꦶꦠꦏꦺꦴꦩꦤꦶꦱꦺꦴꦤꦶꦠꦏꦺꦴꦩ
ꦤꦶꦱꦺꦴꦤꦶꦠꦏꦺꦴꦩꦤꦶꦱꦺꦴꦤꦶꦠꦏꦺꦴꦩꦤꦶꦱꦺꦴꦤꦶꦠꦏꦺꦴꦩ
ꦤꦶꦱꦺꦴꦤꦶꦠꦏꦺꦴꦩꦤꦶꦱꦺꦴꦤꦶꦠꦏꦺꦴꦩꦤꦶꦱꦺꦴꦤꦶꦠꦏꦺꦴꦩ
ꦤꦶꦱꦺꦴꦤꦶꦠꦏꦺꦴꦩꦤꦶꦱꦺꦴꦤꦶꦠꦏꦺꦴꦩꦤꦶꦱꦺꦴꦤꦶꦠꦏꦺꦴꦩ

ساتھ۔ اچھا کہا تم نے بھی کیا یاد کرو گے۔ ہم بھی کسی سے کم نہیں۔ ہم نے بھی
کیا کیا دیکھا ہے۔ ہم نے بھی کیا کیا سنا ہے۔ ہم نے بھی کیا کیا کہا ہے۔ ہم نے
بھی کیا کیا سہا ہے۔ ہم نے بھی کیا کیا کیا ہے۔ ہم نے بھی کیا کیا نہیں کیا۔
ہم نے بھی کیا کیا نہیں دیکھا۔ ہم نے بھی کیا کیا نہیں سنا۔ ہم نے بھی کیا
کیا نہیں کہا۔ ہم نے بھی کیا کیا نہیں سہا

ตามความหมายที่ตามพจนานุกรม ซึ่งได้ให้ความหมายไว้ว่า
ผู้ที่ไม่ได้ทำ ไม่ได้กระทำ ไม่ได้ประพฤติ ไม่ได้ปฏิบัติ
ในสิ่งที่ควรทำ ควรกระทำ ควรประพฤติ ควรปฏิบัติ
ในสิ่งที่ไม่ควรทำ ไม่ควรกระทำ ไม่ควรประพฤติ ไม่ควรปฏิบัติ
ในสิ่งที่ควรทำ ควรกระทำ ควรประพฤติ ควรปฏิบัติ
ในสิ่งที่ไม่ควรทำ ไม่ควรกระทำ ไม่ควรประพฤติ ไม่ควรปฏิบัติ
ในสิ่งที่ควรทำ ควรกระทำ ควรประพฤติ ควรปฏิบัติ
ในสิ่งที่ไม่ควรทำ ไม่ควรกระทำ ไม่ควรประพฤติ ไม่ควรปฏิบัติ
ในสิ่งที่ควรทำ ควรกระทำ ควรประพฤติ ควรปฏิบัติ
ในสิ่งที่ไม่ควรทำ ไม่ควรกระทำ ไม่ควรประพฤติ ไม่ควรปฏิบัติ
ในสิ่งที่ควรทำ ควรกระทำ ควรประพฤติ ควรปฏิบัติ
ในสิ่งที่ไม่ควรทำ ไม่ควรกระทำ ไม่ควรประพฤติ ไม่ควรปฏิบัติ
ในสิ่งที่ควรทำ ควรกระทำ ควรประพฤติ ควรปฏิบัติ
ในสิ่งที่ไม่ควรทำ ไม่ควรกระทำ ไม่ควรประพฤติ ไม่ควรปฏิบัติ

ขณะที่ตาแก่กำลังพูดอยู่นั้น ก็ได้ยินเสียงเคาะประตูดังขึ้น ตาแก่จึงรีบเดินไปเปิดประตูให้ ปรากฏว่าเป็นชายหนุ่มรูปงามคนหนึ่ง ซึ่งเป็นเพื่อนของตาแก่ ชายหนุ่มคนนี้ได้เดินทางมาจากเมืองไกล เพื่อมาขอเรียนวิชาจากตาแก่ ตาแก่ก็ยินดีรับเป็นศิษย์ และได้สอนวิชาต่างๆ ให้แก่ชายหนุ่มคนนี้ ชายหนุ่มคนนี้มีความขยันหมั่นเพียรในการศึกษาเล่าเรียนเป็นอย่างยิ่ง ทำให้ตาแก่เกิดความรักใคร่เอ็นดูเป็นอย่างมาก ตาแก่จึงได้ถ่ายทอดวิชาความรู้ต่างๆ ให้แก่ชายหนุ่มคนนี้อย่างไม่ปิดบังอำพราง ชายหนุ่มคนนี้ก็ได้ตั้งใจศึกษาเล่าเรียนวิชาต่างๆ จากตาแก่อย่างเต็มความสามารถ จนในที่สุดก็สามารถเรียนวิชาต่างๆ จากตาแก่ได้จนหมดสิ้น ชายหนุ่มคนนี้ได้อยู่ศึกษาเล่าเรียนวิชาต่างๆ จากตาแก่อยู่เป็นเวลานานหลายปี จนกระทั่งวันหนึ่งตาแก่ได้เรียกชายหนุ่มคนนี้มาพบ แล้วได้กล่าวกับชายหนุ่มคนนี้ว่า "ตอนนี้เจ้าได้เรียนวิชาต่างๆ จากข้าจนหมดสิ้นแล้ว ข้าคิดว่าเจ้าน่าจะมีความรู้ความสามารถเพียงพอที่จะไปประกอบอาชีพได้แล้ว ข้าจึงขอให้เจ้าจงเดินทางกลับไปยังบ้านเมืองของเจ้าเสียเถิด" ชายหนุ่มคนนี้ได้ฟังดังนั้นก็รู้สึกเสียใจเป็นอย่างยิ่ง ที่จะต้องจากตาแก่ไป แต่ก็ไม่กล้าขัดคำสั่งของตาแก่ ชายหนุ่มคนนี้จึงได้กราบลาตาแก่ แล้วได้เดินทางกลับไปยังบ้านเมืองของตน ในระหว่างทางชายหนุ่มคนนี้ได้พบกับชายชราคนหนึ่ง ซึ่งกำลังนั่งร้องไห้อยู่ข้างทาง ชายหนุ่มคนนี้จึงได้เข้าไปถามชายชราคนนั้นว่า "ท่านมีเรื่องทุกข์ร้อนใจอะไรหรือ จึงได้นั่งร้องไห้อยู่ที่นี่" ชายชราคนนั้นจึงได้เล่าให้ชายหนุ่มคนนี้ฟังว่า "ข้าเป็นคนยากจน มีลูกสาวอยู่คนหนึ่ง ลูกสาวของข้าได้ป่วยเป็นโรคร้ายแรง ข้าได้พาลูกสาวไปรักษาที่โรงพยาบาลหลายแห่ง แต่ก็ไม่หายสักที ข้าจึงไม่มีเงินที่จะรักษาลูกสาวของข้าต่อไปได้อีก ข้าจึงได้แต่นั่งร้องไห้อยู่ที่นี่" ชายหนุ่มคนนี้ได้ฟังดังนั้นก็รู้สึกสงสารชายชราคนนั้นเป็นอย่างยิ่ง จึงได้ล้วงเอาเงินที่ตาแก่ให้มาติดตัวมาด้วยออกมาให้แก่ชายชราคนนั้นไปจนหมดสิ้น ชายชราคนนั้นได้รับเงินจากชายหนุ่มคนนี้ไปแล้ว ก็ได้กราบขอบพระคุณชายหนุ่มคนนี้เป็นอย่างยิ่ง แล้วได้เดินทางกลับไปยังบ้านของตน ชายหนุ่มคนนี้ได้เดินทางต่อไปจนถึงเมืองหลวง ซึ่งเป็นเมืองที่ใหญ่โตมโหฬาร มีผู้คนมากมายอาศัยอยู่ ชายหนุ่มคนนี้ได้เข้าไปในเมืองหลวง แล้วได้เดินเที่ยวชมความเจริญรุ่งเรืองของเมืองหลวงแห่งนี้ ชายหนุ่มคนนี้ได้เดินเที่ยวชมเมืองหลวงอยู่เป็นเวลานาน จนกระทั่งวันหนึ่งชายหนุ่มคนนี้ได้เดินผ่านวังของพระราชา ชายหนุ่มคนนี้ได้เห็นพระราชาทรงประทับอยู่บนพระที่นั่งอย่างสง่างาม ชายหนุ่มคนนี้จึงได้เข้าไปเฝ้าพระราชา แล้วได้กราบทูลพระราชาว่า "ข้าพระพุทธเจ้าเป็นคนต่างเมือง ได้เดินทางมาจากเมืองไกล เพื่อมาขอเรียนวิชาจากตาแก่ ตาแก่ได้สอนวิชาต่างๆ ให้แก่ข้าพระพุทธเจ้าจนหมดสิ้นแล้ว ข้าพระพุทธเจ้าจึงได้เดินทางกลับมายังบ้านเมืองของข้าพระพุทธเจ้า ในระหว่างทางข้าพระพุทธเจ้าได้พบกับชายชราคนหนึ่ง ซึ่งกำลังนั่งร้องไห้อยู่ข้างทาง ข้าพระพุทธเจ้าจึงได้เข้าไปถามชายชราคนนั้นว่า "ท่านมีเรื่องทุกข์ร้อนใจอะไรหรือ จึงได้นั่งร้องไห้อยู่ที่นี่" ชายชราคนนั้นจึงได้เล่าให้ข้าพระพุทธเจ้าฟังว่า "ข้าเป็นคนยากจน มีลูกสาวอยู่คนหนึ่ง ลูกสาวของข้าได้ป่วยเป็นโรคร้ายแรง ข้าได้พาลูกสาวไปรักษาที่โรงพยาบาลหลายแห่ง แต่ก็ไม่หายสักที ข้าจึงไม่มีเงินที่จะรักษาลูกสาวของข้าต่อไปได้อีก ข้าจึงได้แต่นั่งร้องไห้อยู่ที่นี่" ข้าพระพุทธเจ้าได้ฟังดังนั้นก็รู้สึกสงสารชายชราคนนั้นเป็นอย่างยิ่ง จึงได้ล้วงเอาเงินที่ตาแก่ให้มาติดตัวมาด้วยออกมาให้แก่ชายชราคนนั้นไปจนหมดสิ้น ชายชราคนนั้นได้รับเงินจากข้าพระพุทธเจ้าไปแล้ว ก็ได้กราบขอบพระคุณข้าพระพุทธเจ้าเป็นอย่างยิ่ง แล้วได้เดินทางกลับไปยังบ้านของตน ข้าพระพุทธเจ้าได้เดินทางต่อไปจนถึงเมืองหลวงแห่งนี้ ข้าพระพุทธเจ้าได้เดินเที่ยวชมความเจริญรุ่งเรืองของเมืองหลวงแห่งนี้ ข้าพระพุทธเจ้าได้เดินเที่ยวชมเมืองหลวงอยู่เป็นเวลานาน จนกระทั่งวันหนึ่งข้าพระพุทธเจ้าได้เดินผ่านวังของพระราชา ข้าพระพุทธเจ้าได้เห็นพระราชาทรงประทับอยู่บนพระที่นั่งอย่างสง่างาม ข้าพระพุทธเจ้าจ

නෙ ගෙ ගෙ ග

ทำอะไรก็ไม่ได้ ทำอะไรก็ไม่ได้ ทำอะไรก็ไม่ได้

ตามที่ได้ยินได้ฟังมา ในสมัยหนึ่ง พระผู้มีพระภาคเจ้าประทับอยู่ ณ พระเชตวันมหาวิหาร ใกล้เมืองสาวัตถี ครั้งนั้นแล ท่านพระสารีบุตรได้เข้าไปเฝ้าพระผู้มีพระภาคเจ้าถึงที่ประทับ ถวายอภิวาทแล้วนั่งอยู่ ณ ที่สมควรข้างหนึ่ง ครั้นแล้วได้กราบทูลพระผู้มีพระภาคเจ้าว่า ข้าแต่พระองค์ผู้เจริญ ข้าพระองค์ได้ยินได้ฟังมาว่า ในสมัยหนึ่ง พระผู้มีพระภาคเจ้าประทับอยู่ ณ ที่นี้ ได้ตรัสกับภิกษุทั้งหลายว่า ดูก่อนภิกษุทั้งหลาย ภิกษุทั้งหลายรับพระดำรัสแล้ว ครั้งนั้นแล พระผู้มีพระภาคเจ้าได้ตรัสกับท่านพระสารีบุตรว่า ดูก่อนสารีบุตร ในสมัยนั้น ภิกษุทั้งหลายได้ทูลถามเราว่า ข้าแต่พระองค์ผู้เจริญ ผู้ที่ชื่อว่าเป็นพระอรหันต์ ย่อมมีได้อย่างไร ดูก่อนสารีบุตร เราได้ตอบภิกษุทั้งหลายว่า ดูก่อนภิกษุทั้งหลาย ผู้ที่ชื่อว่าเป็นพระอรหันต์ ย่อมมีได้ด้วยการสิ้นไปแห่งราคะ โทสะ และโมหะ ดูก่อนสารีบุตร เราได้ตอบภิกษุทั้งหลายอย่างนี้แล ดูก่อนสารีบุตร ภิกษุทั้งหลายได้ทูลถามเราว่า ข้าแต่พระองค์ผู้เจริญ ราคะ โทสะ และโมหะ ย่อมมีได้อย่างไร ดูก่อนสารีบุตร เราได้ตอบภิกษุทั้งหลายว่า ดูก่อนภิกษุทั้งหลาย ราคะ โทสะ และโมหะ ย่อมมีได้ด้วยอาหาร ดูก่อนสารีบุตร เราได้ตอบภิกษุทั้งหลายอย่างนี้แล ดูก่อนสารีบุตร ภิกษุทั้งหลายได้ทูลถามเราว่า ข้าแต่พระองค์ผู้เจริญ อาหารย่อมมีได้อย่างไร ดูก่อนสารีบุตร เราได้ตอบภิกษุทั้งหลายว่า ดูก่อนภิกษุทั้งหลาย อาหารย่อมมีได้ด้วยตัณหา ดูก่อนสารีบุตร เราได้ตอบภิกษุทั้งหลายอย่างนี้แล ดูก่อนสารีบุตร ภิกษุทั้งหลายได้ทูลถามเราว่า ข้าแต่พระองค์ผู้เจริญ ตัณหาย่อมมีได้อย่างไร ดูก่อนสารีบุตร เราได้ตอบภิกษุทั้งหลายว่า ดูก่อนภิกษุทั้งหลาย ตัณหาย่อมมีได้ด้วยเวทนา ดูก่อนสารีบุตร เราได้ตอบภิกษุทั้งหลายอย่างนี้แล ดูก่อนสารีบุตร ภิกษุทั้งหลายได้ทูลถามเราว่า ข้าแต่พระองค์ผู้เจริญ เวทนาย่อมมีได้อย่างไร ดูก่อนสารีบุตร เราได้ตอบภิกษุทั้งหลายว่า ดูก่อนภิกษุทั้งหลาย เวทนาย่อมมีได้ด้วยผัสสะ ดูก่อนสารีบุตร เราได้ตอบภิกษุทั้งหลายอย่างนี้แล ดูก่อนสารีบุตร ภิกษุทั้งหลายได้ทูลถามเราว่า ข้าแต่พระองค์ผู้เจริญ ผัสสะย่อมมีได้อย่างไร ดูก่อนสารีบุตร เราได้ตอบภิกษุทั้งหลายว่า ดูก่อนภิกษุทั้งหลาย ผัสสะย่อมมีได้ด้วยสฬายตนะ ดูก่อนสารีบุตร เราได้ตอบภิกษุทั้งหลายอย่างนี้แล ดูก่อนสารีบุตร ภิกษุทั้งหลายได้ทูลถามเราว่า ข้าแต่พระองค์ผู้เจริญ สฬายตนะย่อมมีได้อย่างไร ดูก่อนสารีบุตร เราได้ตอบภิกษุทั้งหลายว่า ดูก่อนภิกษุทั้งหลาย สฬายตนะย่อมมีได้ด้วยนามรูป ดูก่อนสารีบุตร เราได้ตอบภิกษุทั้งหลายอย่างนี้แล ดูก่อนสารีบุตร ภิกษุทั้งหลายได้ทูลถามเราว่า ข้าแต่พระองค์ผู้เจริญ นามรูปย่อมมีได้อย่างไร ดูก่อนสารีบุตร เราได้ตอบภิกษุทั้งหลายว่า ดูก่อนภิกษุทั้งหลาย นามรูปย่อมมีได้ด้วยวิญญาณ ดูก่อนสารีบุตร เราได้ตอบภิกษุทั้งหลายอย่างนี้แล ดูก่อนสารีบุตร ภิกษุทั้งหลายได้ทูลถามเราว่า ข้าแต่พระองค์ผู้เจริญ วิญญาณย่อมมีได้อย่างไร ดูก่อนสารีบุตร เราได้ตอบภิกษุทั้งหลายว่า ดูก่อนภิกษุทั้งหลาย วิญญาณย่อมมีได้ด้วยสังขาร ดูก่อนสารีบุตร เราได้ตอบภิกษุทั้งหลายอย่างนี้แล ดูก่อนสารีบุตร ภิกษุทั้งหลายได้ทูลถามเราว่า ข้าแต่พระองค์ผู้เจริญ สังขารย่อมมีได้อย่างไร ดูก่อนสารีบุตร เราได้ตอบภิกษุทั้งหลายว่า ดูก่อนภิกษุทั้งหลาย สังขารย่อมมีได้ด้วยอวิชชา ดูก่อนสารีบุตร เราได้ตอบภิกษุทั้งหลายอย่างนี้แล ดูก่อนสารีบุตร ภิกษุทั้งหลายได้ทูลถามเราว่า ข้าแต่พระองค์ผู้เจริญ อวิชชาย่อมมีได้อย่างไร ดูก่อนสารีบุตร เราได้ตอบภิกษุทั้งหลายว่า ดูก่อนภิกษุทั้งหลาย อวิชชาย่อมมีได้ด้วยอาสวะ ดูก่อนสารีบุตร เราได้ตอบภิกษุทั้งหลายอย่างนี้แล ดูก่อนสารีบุตร ภิกษุทั้งหลายได้ทูลถามเราว่า ข้าแต่พระองค์ผู้เจริญ อาสวะย่อมมีได้อย่างไร ดูก่อนสารีบุตร เราได้ตอบภิกษุทั้งหลายว่า ดูก่อนภิกษุทั้งหลาย อาสวะย่อมมีได้ด้วยการไม่รู้ตามความเป็นจริง ดูก่อนสารีบุตร เราได้ตอบภิกษุทั้งหลายอย่างนี้แล ดูก่อนสารีบุตร ภิกษุทั้งหลายได้ทูลถามเราว่า ข้าแต่พระองค์ผู้เจริญ การไม่รู้ตามความเป็นจริงย่อมมีได้อย่างไร ดูก่อนสารีบุตร เราได้ตอบภิกษุทั้งหลายว่า ดูก่อนภิกษุทั้งหลาย การไม่รู้ตามความเป็นจริงย่อมมีได้ด้วยการไม่ทำในใจโดยแยบคาย ดูก่อนสารีบุตร เราได้ตอบภิกษุทั้งหลายอย่างนี้แล ดูก่อนสารีบุตร ภิกษุทั้งหลายได้ทูลถามเราว่า ข้าแต่พระองค์ผู้เจริญ การไม่ทำในใจโดยแยบคายย่อมมีได้อย่างไร ดูก่อนสารีบุตร เราได้ตอบภิกษุทั้งหลายว่า ดูก่อนภิกษุทั้งหลาย การไม่ทำในใจโดยแยบคายย่อมมีได้ด้วยการคบหาสมาคมกับคนพาล ดูก่อนสารีบุตร เราได้ตอบภิกษุทั้งหลายอย่างนี้แล ดูก่อนสารีบุตร ภิกษุทั้งหลายได้ทูลถามเราว่า ข้าแต่พระองค์ผู้เจริญ การคบหาสมาคมกับคนพาลย่อมมีได้อย่างไร ดูก่อนสารีบุตร เราได้ตอบภิกษุทั้งหลายว่า ดูก่อนภิกษุทั้งหลาย การคบหาสมาคมกับคนพาลย่อมมีได้ด้วยการไม่ฟังธรรม ดูก่อนสารีบุตร เราได้ตอบภิกษุทั้งหลายอย่างนี้แล ดูก่อนสารีบุตร ภิกษุทั้งหลายได้ทูลถามเราว่า ข้าแต่พระองค์ผู้เจริญ การไม่ฟังธรรมย่อมมีได้อย่างไร ดูก่อนสารีบุตร เราได้ตอบภิกษุทั้งหลายว่า ดูก่อนภิกษุทั้งหลาย การไม่ฟังธรรมย่อมมีได้ด้วยการไม่เข้าไปหาสมณะ ดูก่อนสารีบุตร เราได้ตอบภิกษุทั้งหลายอย่างนี้แล ดูก่อนสารีบุตร ภิกษุทั้งหลายได้ทูลถามเราว่า ข้าแต่พระองค์ผู้เจริญ การไม่เข้าไปหาสมณะย่อมมีได้อย่างไร ดูก่อนสารีบุตร เราได้ตอบภิกษุทั้งหลายว่า ดูก่อนภิกษุทั้งหลาย การไม่เข้าไปหาสมณะย่อมมีได้ด้วยการไม่ศึกษาในอธิศีล ดูก่อนสารีบุตร เราได้ตอบภิกษุทั้งหลายอย่างนี้แล ดูก่อนสารีบุตร ภิกษุทั้งหลายได้ทูลถามเราว่า ข้าแต่พระองค์ผู้เจริญ การไม่ศึกษาในอธิศีลย่อมมีได้อย่างไร ดูก่อนสารีบุตร เราได้ตอบภิกษุทั้งหลายว่า ดูก่อนภิกษุทั้งหลาย การไม่ศึกษาในอธิศีลย่อมมีได้ด้วยการไม่ศึกษาในอธิจิต ดูก่อนสารีบุตร เราได้ตอบภิกษุทั้งหลายอย่างนี้แล ดูก่อนสารีบุตร ภิกษุทั้งหลายได้ทูลถามเราว่า ข้าแต่พระองค์ผู้เจริญ การไม่ศึกษาในอธิจิตย่อมมีได้อย่างไร ดูก่อนสารีบุตร เราได้ตอบภิกษุทั้งหลายว่า ดูก่อนภิกษุทั้งหลาย การไม่ศึกษาในอธิจิตย่อมมีได้ด้วยการไม่ศึกษาในอธิปัญญา ดูก่อนสารีบุตร เราได้ตอบภิกษุทั้งหลายอย่างนี้แล ดูก่อนสารีบุตร ภิกษุทั้งหลายได้ทูลถามเราว่า ข้าแต่พระองค์ผู้เจริญ การไม่ศึกษาในอธิปัญญาย่อมมีได้อย่างไร ดูก่อนสารีบุตร เราได้ตอบภิกษุทั้งหลายว่า ดูก่อนภิกษุทั้งหลาย การไม่ศึกษาในอธิปัญญาย่อมมีได้ด้วยการไม่ศึกษาในสติปัฏฐาน ๔ ดูก่อนสารีบุตร เราได้ตอบภิกษุทั้งหลายอย่างนี้แล ดูก่อนสารีบุตร ภิกษุทั้งหลายได้ทูลถามเราว่า ข้าแต่พระองค์ผู้เจริญ การไม่ศึกษาในสติปัฏฐาน ๔ ย่อมมีได้อย่างไร ดูก่อนสารีบุตร เราได้ตอบภิกษุทั้งหลายว่า ดูก่อนภิกษุทั้งหลาย การไม่ศึกษาในสติปัฏฐาน ๔ ย่อมมีได้ด้วยการไม่เจริญสติปัฏฐาน ๔ ดูก่อนสารีบุตร เราได้ตอบภิกษุทั้งหลายอย่างนี้แล ดูก่อนสารีบุตร ภิกษุทั้งหลายได้ทูลถามเราว่า ข้าแต่พระองค์ผู้เจริญ การไม่เจริญสติปัฏฐาน ๔ ย่อมมีได้อย่างไร ดูก่อนสารีบุตร เราได้ตอบภิกษุทั้งหลายว่า ดูก่อนภิกษุทั้งหลาย การไม่เจริญสติปัฏฐาน ๔ ย่อมมีได้ด้วยการไม่ทำให้มากซึ่งสติปัฏฐาน ๔ ดูก่อนสารีบุตร เราได้ตอบภิกษุทั้งหลายอย่างนี้แล ดูก่อนสารีบุตร ภิกษุทั้งหลายได้ทูลถามเราว่า ข้าแต่พระองค์ผู้เจริญ การไม่ทำให้มากซึ่งสติปัฏฐาน ๔ ย่อมมีได้อย่างไร ดูก่อนสารีบุตร เราได้ตอบภิกษุทั้งหลายว่า ดูก่อนภิกษุทั้งหลาย การไม่ทำให้มากซึ่งสติปัฏฐาน ๔ ย่อมมีได้ด้วยการไม่ประกอบความเพียรเครื่องเผากิเลส ดูก่อนสารีบุตร เราได้ตอบภิกษุทั้งหลายอย่างนี้แล ดูก่อนสารีบุตร ภิกษุทั้งหลายได้ทูลถามเราว่า ข้าแต่พระองค์ผู้เจริญ การไม่ประกอบความเพียรเครื่องเผากิเลสย่อมมีได้อย่างไร ดูก่อนสารีบุตร เราได้ตอบภิกษุทั้งหลายว่า ดูก่อนภิกษุทั้งหลาย การไม่ประกอบความเพียรเครื่องเผากิเลสย่อมมีได้ด้วยการไม่มีศรัทธา ดูก่อนสารีบุตร เราได้ตอบภิกษุทั้งหลายอย่างนี้แล ดูก่อนสารีบุตร ภิกษุทั้งหลายได้ทูลถามเราว่า ข้าแต่พระองค์ผู้เจริญ การไม่มีศรัทธาย่อมมีได้อย่างไร ดูก่อนสารีบุตร เราได้ตอบภิกษุทั้งหลายว่า ดูก่อนภิกษุทั้งหลาย การไม่มีศรัทธาย่อมมีได้ด้วยการไม่ฟังสัทธรรม ดูก่อนสารีบุตร เราได้ตอบภิกษุทั้งหลายอย่างนี้แล ดูก่อนสารีบุตร ภิกษุทั้งหลายได้ทูลถามเราว่า ข้าแต่พระองค์ผู้เจริญ การไม่ฟังสัทธรรมย่อมมีได้อย่างไร ดูก่อนสารีบุตร เราได้ตอบภิกษุทั้งหลายว่า ดูก่อนภิกษุทั้งหลาย การไม่ฟังสัท

ตอบว่าเพราะเหตุนั้น ผู้ที่ไม่ได้ทำกรรมนั้นไว้ ก็ไม่ได้รับผลของกรรมนั้น
ผู้ที่ได้ทำกรรมนั้นไว้ ก็ได้รับผลของกรรมนั้น ผู้ที่ไม่ได้ทำกรรมนั้นไว้
ก็ไม่ได้รับผลของกรรมนั้น ผู้ที่ได้ทำกรรมนั้นไว้ ก็ได้รับผลของกรรมนั้น
ผู้ที่ไม่ได้ทำกรรมนั้นไว้ ก็ไม่ได้รับผลของกรรมนั้น ผู้ที่ได้ทำกรรมนั้นไว้
ก็ได้รับผลของกรรมนั้น ผู้ที่ไม่ได้ทำกรรมนั้นไว้ ก็ไม่ได้รับผลของกรรมนั้น
ผู้ที่ได้ทำกรรมนั้นไว้ ก็ได้รับผลของกรรมนั้น ผู้ที่ไม่ได้ทำกรรมนั้นไว้
ก็ไม่ได้รับผลของกรรมนั้น ผู้ที่ได้ทำกรรมนั้นไว้ ก็ได้รับผลของกรรมนั้น
ผู้ที่ไม่ได้ทำกรรมนั้นไว้ ก็ไม่ได้รับผลของกรรมนั้น ผู้ที่ได้ทำกรรมนั้นไว้
ก็ได้รับผลของกรรมนั้น ผู้ที่ไม่ได้ทำกรรมนั้นไว้ ก็ไม่ได้รับผลของกรรมนั้น
ผู้ที่ได้ทำกรรมนั้นไว้ ก็ได้รับผลของกรรมนั้น ผู้ที่ไม่ได้ทำกรรมนั้นไว้
ก็ไม่ได้รับผลของกรรมนั้น ผู้ที่ได้ทำกรรมนั้นไว้ ก็ได้รับผลของกรรมนั้น
ผู้ที่ไม่ได้ทำกรรมนั้นไว้ ก็ไม่ได้รับผลของกรรมนั้น ผู้ที่ได้ทำกรรมนั้นไว้
ก็ได้รับผลของกรรมนั้น ผู้ที่ไม่ได้ทำกรรมนั้นไว้ ก็ไม่ได้รับผลของกรรมนั้น
ผู้ที่ได้ทำกรรมนั้นไว้ ก็ได้รับผลของกรรมนั้น ผู้ที่ไม่ได้ทำกรรมนั้นไว้
ก็ไม่ได้รับผลของกรรมนั้น ผู้ที่ได้ทำกรรมนั้นไว้ ก็ได้รับผลของกรรมนั้น
ผู้ที่ไม่ได้ทำกรรมนั้นไว้ ก็ไม่ได้รับผลของกรรมนั้น ผู้ที่ได้ทำกรรมนั้นไว้
ก็ได้รับผลของกรรมนั้น ผู้ที่ไม่ได้ทำกรรมนั้นไว้ ก็ไม่ได้รับผลของกรรมนั้น
ผู้ที่ได้ทำกรรมนั้นไว้ ก็ได้รับผลของกรรมนั้น ผู้ที่ไม่ได้ทำกรรมนั้นไว้
ก็ไม่ได้รับผลของกรรมนั้น ผู้ที่ได้ทำกรรมนั้นไว้ ก็ได้รับผลของกรรมนั้น
ผู้ที่ไม่ได้ทำกรรมนั้นไว้ ก็ไม่ได้รับผลของกรรมนั้น ผู้ที่ได้ทำกรรมนั้นไว้
ก็ได้รับผลของกรรมนั้น ผู้ที่ไม่ได้ทำกรรมนั้นไว้ ก็ไม่ได้รับผลของกรรมนั้น

ตามหาคุณพ่อ ตามหาคุณแม่ ตามหาพี่น้อง ตามหาญาติ ตามหาเพื่อน ตามหาคนรู้จัก ตามหาคนที่เคยรู้จัก ตามหาคนที่เคยเป็นเพื่อนกัน ตามหาคนที่เคยเป็นคู่หมั้นกัน ตามหาคนที่เคยเป็นคู่รักกัน ตามหาคนที่เคยเป็นคู่ชีวิตกัน ตามหาคนที่เคยเป็นคู่ครองกัน ตามหาคนที่เคยเป็นสามีภรรยากัน ตามหาคนที่เคยเป็นคู่สมรสกัน ตามหาคนที่เคยเป็นคู่แต่งงานกัน ตามหาคนที่เคยเป็นคู่หมั้นหมายกัน ตามหาคนที่เคยเป็นคู่รักกันมาก่อน ตามหาคนที่เคยเป็นคู่ชีวิตกันมาก่อน ตามหาคนที่เคยเป็นคู่ครองกันมาก่อน ตามหาคนที่เคยเป็นสามีภรรยากันมาก่อน ตามหาคนที่เคยเป็นคู่สมรสกันมาก่อน ตามหาคนที่เคยเป็นคู่แต่งงานกันมาก่อน ตามหาคนที่เคยเป็นคู่หมั้นหมายกันมาก่อน ตามหาคนที่เคยเป็นคู่รักกันมาก่อนแล้ว ตามหาคนที่เคยเป็นคู่ชีวิตกันมาก่อนแล้ว ตามหาคนที่เคยเป็นคู่ครองกันมาก่อนแล้ว ตามหาคนที่เคยเป็นสามีภรรยากันมาก่อนแล้ว ตามหาคนที่เคยเป็นคู่สมรสกันมาก่อนแล้ว ตามหาคนที่เคยเป็นคู่แต่งงานกันมาก่อนแล้ว ตามหาคนที่เคยเป็นคู่หมั้นหมายกันมาก่อนแล้ว ตามหาคนที่เคยเป็นคู่รักกันมาก่อนแล้วนานมาก ตามหาคนที่เคยเป็นคู่ชีวิตกันมาก่อนแล้วนานมาก ตามหาคนที่เคยเป็นคู่ครองกันมาก่อนแล้วนานมาก ตามหาคนที่เคยเป็นสามีภรรยากันมาก่อนแล้วนานมาก ตามหาคนที่เคยเป็นคู่สมรสกันมาก่อนแล้วนานมาก ตามหาคนที่เคยเป็นคู่แต่งงานกันมาก่อนแล้วนานมาก ตามหาคนที่เคยเป็นคู่หมั้นหมายกันมาก่อนแล้วนานมาก ตามหาคนที่เคยเป็นคู่รักกันมาก่อนแล้วนานมากจริงๆ ตามหาคนที่เคยเป็นคู่ชีวิตกันมาก่อนแล้วนานมากจริงๆ ตามหาคนที่เคยเป็นคู่ครองกันมาก่อนแล้วนานมากจริงๆ ตามหาคนที่เคยเป็นสามีภรรยากันมาก่อนแล้วนานมากจริงๆ ตามหาคนที่เคยเป็นคู่สมรสกันมาก่อนแล้วนานมากจริงๆ ตามหาคนที่เคยเป็นคู่แต่งงานกันมาก่อนแล้วนานมากจริงๆ ตามหาคนที่เคยเป็นคู่หมั้นหมายกันมาก่อนแล้วนานมากจริงๆ

ในปีที่ ๒๕๔๗ ของรัชกาลที่ ๙ ผมได้เดินทางไปเยี่ยมเยียนญาติผู้ใหญ่ที่อยู่ในต่างจังหวัด ซึ่งเป็นการเดินทางครั้งแรกในรอบหลายปี ด้วยเหตุที่ผมได้ย้ายไปทำงานอยู่ในกรุงเทพมหานครตั้งแต่เรียนจบ ทำให้ไม่ค่อยมีโอกาสได้กลับบ้านเกิดเท่าที่ควร ประกอบกับในช่วงนั้นผมมีภาระงานที่ต้องรับผิดชอบค่อนข้างมาก จึงยิ่งทำให้ห่างเหินจากครอบครัวและญาติพี่น้องไปโดยปริยาย

การเดินทางครั้งนี้ผมตั้งใจจะไปเยี่ยมคุณลุงของผม ซึ่งท่านมีอายุมากแล้ว และมีสุขภาพไม่ค่อยแข็งแรงนัก ผมจึงคิดว่าน่าจะถึงเวลาอันสมควรที่ผมจะได้ไปเยี่ยมท่านสักที ก่อนที่จะสายเกินไป ผมได้ขับรถยนต์ส่วนตัวของผมเองออกจากกรุงเทพมหานครในช่วงเช้าตรู่ของวันเสาร์ที่ ๑๕ มีนาคม ๒๕๔๗ โดยมีจุดหมายปลายทางอยู่ที่อำเภอเมืองของจังหวัดนครสวรรค์ ซึ่งเป็นระยะทางประมาณ ๒๔๐ กิโลเมตร

ระหว่างทางผมได้แวะพักรับประทานอาหารเช้าที่ร้านข้าวต้มริมทางแห่งหนึ่งในเขตอำเภอบางปะอิน ซึ่งเป็นร้านที่ผมจำได้ว่าเคยมาทานตั้งแต่สมัยเรียนมหาวิทยาลัย ปรากฏว่ารสชาติยังคงอร่อยเหมือนเดิมทุกประการ ทำให้ผมรู้สึกคิดถึงความหลังขึ้นมาอย่างบอกไม่ถูก ผมใช้เวลาอยู่ที่ร้านนานกว่าที่ตั้งใจไว้เล็กน้อย เพราะได้พูดคุยกับเจ้าของร้านซึ่งเป็นคนรุ่นเดียวกันและจำผมได้อย่างน่าประหลาดใจ

ตามที่ได้ตกลงกันไว้ ข้าพเจ้าจึงได้ส่งมอบเงินจำนวนดังกล่าวให้แก่ท่านไปแล้ว
ในวันนั้น ท่านได้ให้สัญญาว่าจะนำเงินไปลงทุนในกิจการค้าขาย และจะแบ่งผลกำไรให้ข้าพเจ้าเป็นรายเดือน
ตามสัดส่วนที่ตกลงกันไว้ แต่จนบัดนี้ล่วงเลยมาหลายเดือนแล้ว ข้าพเจ้ายังมิได้รับผลประโยชน์ใดๆ เลย
ทั้งที่ข้าพเจ้าได้ทวงถามท่านด้วยวาจาและจดหมายหลายครั้ง ท่านก็มักอ้างเหตุต่างๆ นานา
ว่าการค้าขายยังไม่ได้กำไร หรือว่าสินค้าขายไม่ออก ข้าพเจ้าเห็นว่าการกระทำของท่านเช่นนี้
ไม่เป็นไปตามสัญญาที่ได้ตกลงกันไว้ ทั้งยังทำให้ข้าพเจ้าเดือดร้อนในการใช้จ่ายประจำวันอีกด้วย
ข้าพเจ้าจึงขอให้ท่านชำระเงินต้นคืนแก่ข้าพเจ้าภายในกำหนดสามสิบวันนับแต่วันที่ได้รับจดหมายฉบับนี้
มิฉะนั้นข้าพเจ้าจะดำเนินการทางกฎหมายต่อไป ขอให้ท่านพิจารณาโดยรอบคอบ



ಹೀಗೆ ಅವರು ಮಲಗಿದ್ದಾಗ, ಅವರ ಅಣ್ಣಂದಿರು ಅವರಿಗೆ ಕೊಡಬೇಕಾದ ಪಾಲನ್ನು ಕೊಡಲು ಬಂದರು. ಆಗ ಅವರು ಅವರಿಗೆ ಹೇಳಿದರು: "ನಾನು ಈಗ ಮಲಗಿದ್ದೇನೆ. ನಾನು ಎದ್ದಾಗ ನಿಮಗೆ ಕೊಡುತ್ತೇನೆ." ಆಗ ಅವರ ಅಣ್ಣಂದಿರು ಅವರಿಗೆ ಹೇಳಿದರು: "ನೀನು ಎಂದಿಗೂ ಎದ್ದೇಳುವುದಿಲ್ಲ. ನಿನಗೆ ಕೊಡಬೇಕಾದ ಪಾಲನ್ನು ನಾವು ಈಗಲೇ ಕೊಡುತ್ತೇವೆ." ಆಗ ಅವರು ಅವರಿಗೆ ಹೇಳಿದರು: "ನಾನು ಎದ್ದೇಳುವುದಿಲ್ಲವೆಂದು ನೀವು ಹೇಳಿದರೆ, ನಾನು ಎದ್ದೇಳುವುದಿಲ್ಲ.

ಶ್ರೀಮತ್ ಮಹಾಪ್ರಭುವಂಶಾವತಾರ, ಸಕಲಗುಣಾಲಂಕಾರ, ಸಮಸ್ತ ಸಾಮಂತಚೂಡಾಮಣಿ, ಮಹಾಪ್ರಭುಮಹಾಮಂತ್ರಿಯೆಂಬ ಬಿರುದಾಂಕಿತ, ಸಕಲಗುಣಾಲಂಕಾರ ಸಮಸ್ತ ಸಾಮಂತಚೂಡಾಮಣಿ ಮಹಾಪ್ರಭುವಂಶಾವತಾರ ಶ್ರೀಮತ್ ಮಹಾಪ್ರಭುವಿಗೆ ಸಂಧಿಪತ್ರವೆಂತೆಂದೊಡೆ, ಸಕಲ

ที่ทำกิน, ทำกิจกรรมเพื่อสาธารณประโยชน์ต่าง ๆ ของหมู่บ้านหรือชุมชน, ทำหน้าที่ประสานงานกับเจ้าหน้าที่ของรัฐในการพัฒนาหมู่บ้านหรือชุมชน, ปฏิบัติตามข้อบังคับของหมู่บ้านหรือชุมชน, ช่วยเหลือเจ้าหน้าที่ของรัฐในการรักษาความสงบเรียบร้อยของหมู่บ้านหรือชุมชน, ช่วยเหลือเจ้าหน้าที่ของรัฐในการป้องกันและแก้ไขปัญหายาเสพติดในหมู่บ้านหรือชุมชน, ช่วยเหลือเจ้าหน้าที่ของรัฐในการป้องกันและแก้ไขปัญหาอาชญากรรมในหมู่บ้านหรือชุมชน, ช่วยเหลือเจ้าหน้าที่ของรัฐในการป้องกันและแก้ไขปัญหาการค้ามนุษย์ในหมู่บ้านหรือชุมชน, ช่วยเหลือเจ้าหน้าที่ของรัฐในการป้องกันและแก้ไขปัญหาการลักลอบเข้าเมืองในหมู่บ้านหรือชุมชน, ช่วยเหลือเจ้าหน้าที่ของรัฐในการป้องกันและแก้ไขปัญหาการลักลอบนำสินค้าหนีภาษีในหมู่บ้านหรือชุมชน, ช่วยเหลือเจ้าหน้าที่ของรัฐในการป้องกันและแก้ไขปัญหาการลักลอบนำสินค้าต้องห้ามในหมู่บ้านหรือชุมชน, ช่วยเหลือเจ้าหน้าที่ของรัฐในการป้องกันและแก้ไขปัญหาการลักลอบนำสินค้าต้องกำกัด

ฯลฯ ตามนัยที่กล่าวแล้วในหนหลังนั่นแล ก็ในคำว่า ปฏิสนฺธิยา ปฏิสนฺธิยา นี้ ความว่า ในปฏิสนธิ ๆ ในภพ ๆ ในกำเนิด ๆ ในคติ ๆ ในวิญญาณฐิติ ๆ ในสัตตาวาส ๆ ในสังขารนิวาส ๆ ในอายุ ๆ ในอัตภาพ ๆ ในบุคคล ๆ ในปฏิปทา ๆ ในอภินิหาร ๆ ในสังขารที่เป็นไปในภูมิ ๆ ในวิญญาณที่เป็นไปในภูมิ ๆ ในอายตนะที่เป็นไปในภูมิ ๆ ในอัตภาพที่เป็นไปในภูมิ ๆ ในสัตว์ ๆ ในบุคคล ๆ ในภูต ๆ ในปุคคล ๆ ในชีวิตินทรีย์ ๆ ในอัตภาพ ๆ ในอัตภาพที่เป็นไปในภูมิ ๆ ในอัตภาพที่เป็นไปในภูมิ ๆ ในอัตภาพที่เป็นไปในภูมิ

ගෙදර ගිහින් හිටියේ නෑ. හොයාගෙන ගියාම ඒ ගෙදරින් ඇවිත් කිව්වා, ඒ දැන් ඉන්නේ ඒ ගෙදර කියලා.

ราษฎรเหล่านี้ก็ดี หากว่าสมัยนี้เหตุการณ์ต่างๆ ที่ทรงพระราชดำริ
ไว้นั้น ที่ยังทรงพระราชดำริอยู่ในพระทัย หากได้ทรงพระราชทาน
ให้ทราบแล้วนั้น ก็จะได้ทรงพระราชดำริต่อไปอีกมากมาย ที่ยังไม่ได้
ทรงพระราชดำริ ก็จะได้ทรงพระราชดำริต่อไปอีกมากมาย ที่ยังไม่ได้
ทรงพระราชทานให้ทราบ ก็จะได้ทรงพระราชทานให้ทราบต่อไปอีก
ทั้งนี้ก็เพื่อประโยชน์แก่ราษฎรทั้งสิ้น ไม่ทรงคำนึงถึงพระองค์เลย
ทรงพระราชดำริอยู่ตลอดเวลา ที่ทรงพระราชดำริอยู่นั้น ก็ทรงพระ
ราชดำริเพื่อประโยชน์แก่ราษฎรทั้งสิ้น ไม่ทรงคำนึงถึงพระองค์เลย
ทรงพระราชดำริอยู่ตลอดเวลา ที่ทรงพระราชดำริอยู่นั้น ก็ทรงพระ
ราชดำริเพื่อประโยชน์แก่ราษฎรทั้งสิ้น ไม่ทรงคำนึงถึงพระองค์เลย
ทรงพระราชดำริอยู่ตลอดเวลา ที่ทรงพระราชดำริอยู่นั้น ก็ทรงพระ
ราชดำริเพื่อประโยชน์แก่ราษฎรทั้งสิ้น ไม่ทรงคำนึงถึงพระองค์เลย
ทรงพระราชดำริอยู่ตลอดเวลา ที่ทรงพระราชดำริอยู่นั้น ก็ทรงพระ
ราชดำริเพื่อประโยชน์แก่ราษฎรทั้งสิ้น ไม่ทรงคำนึงถึงพระองค์เลย
ทรงพระราชดำริอยู่ตลอดเวลา ที่ทรงพระราชดำริอยู่นั้น ก็ทรงพระ
ราชดำริเพื่อประโยชน์แก่ราษฎรทั้งสิ้น ไม่ทรงคำนึงถึงพระองค์เลย
ทรงพระราชดำริอยู่ตลอดเวลา ที่ทรงพระราชดำริอยู่นั้น ก็ทรงพระ
ราชดำริเพื่อประโยชน์แก่ราษฎรทั้งสิ้น ไม่ทรงคำนึงถึงพระองค์เลย
ทรงพระราชดำริอยู่ตลอดเวลา ที่ทรงพระราชดำริอยู่นั้น ก็ทรงพระ
ราชดำริเพื่อประโยชน์แก่ราษฎรทั้งสิ้น ไม่ทรงคำนึงถึงพระองค์เลย
ทรงพระราชดำริอยู่ตลอดเวลา ที่ทรงพระราชดำริอยู่นั้น ก็ทรงพระ
ราชดำริเพื่อประโยชน์แก่ราษฎรทั้งสิ้น ไม่ทรงคำนึงถึงพระองค์เลย
ทรงพระราชดำริอยู่ตลอดเวลา ที่ทรงพระราชดำริอยู่นั้น ก็ทรงพระ
ราชดำริเพื่อประโยชน์แก่ราษฎรทั้งสิ้น ไม่ทรงคำนึงถึงพระองค์เลย
ทรงพระราชดำริอยู่ตลอดเวลา ที่ทรงพระราชดำริอยู่นั้น ก็ทรงพระ
ราชดำริเพื่อประโยชน์แก่ราษฎรทั้งสิ้น ไม่ทรงคำนึงถึงพระองค์เลย
ทรงพระราชดำริอยู่ตลอดเวลา ที่ทรงพระราชดำริอยู่นั้น ก็ทรงพระ
ราชดำริเพื่อประโยชน์แก่ราษฎรทั้งสิ้น ไม่ทรงคำนึงถึงพระองค์เลย
ทรงพระราชดำริอยู่ตลอดเวลา ที่ทรงพระราชดำริอยู่นั้น ก็ทรงพระ
ราชดำริเพื่อประโยชน์แก่ราษฎรทั้งสิ้น ไม่ทรงคำนึงถึงพระองค์เลย
ทรงพระราชดำริอยู่ตลอดเวลา ที่ทรงพระราชดำริอยู่นั้น ก็ทรงพระ
ราชดำริเพื่อประโยชน์แก่ราษฎรทั้งสิ้น ไม่ทรงคำนึงถึงพระองค์เลย
ทรงพระราชดำริอยู่ตลอดเวลา ที่ทรงพระราชดำริอยู่นั้น ก็ทรงพระ
ราชดำริเพื่อประโยชน์แก่ราษฎรทั้งสิ้น ไม่ทรงคำนึงถึงพระองค์เลย
ทรงพระราชดำริอยู่ตลอดเวลา ที่ทรงพระราชดำริอยู่นั้น ก็ทรงพระ
ราชดำริเพื่อประโยชน์แก่ราษฎรทั้งสิ้น ไม่ทรงคำนึงถึงพระองค์เลย
ทรงพระราชดำริอยู่ตลอดเวลา ที่ทรงพระราชดำริอยู่นั้น ก็ทรงพระ
ราชดำริเพื่อประโยชน์แก่ราษฎรทั้งสิ้น ไม่ทรงคำนึงถึงพระองค์เลย
ทรงพระราชดำริอยู่ตลอดเวลา ที่ทรงพระราชดำริอยู่นั้น ก็ทรงพระ
ราชดำริเพื่อประโยชน์แก่ราษฎรทั้งสิ้น ไม่ทรงคำนึงถึงพระองค์เลย
ทรงพระราชดำริอยู่ตลอดเวลา ที่ทรงพระราชดำริอยู่นั้น ก็ทรงพระ
ราชดำริเพื่อประโยชน์แก่ราษฎรทั้งสิ้น ไม่ทรงคำนึงถึงพระองค์เลย

: ๓ ๒ ๓ ๑ :

ตัวอย่างที่ ๑ ประโยคที่ว่า "ฉันเป็นคนดี" ประโยคนี้ถือว่าเป็นประโยคที่ดี เพราะเป็นประโยคที่ไม่มีข้อผิดพลาดทางไวยากรณ์ ทั้งยังเป็นประโยคที่ให้ความหมายชัดเจน ผู้อ่านสามารถเข้าใจได้ทันทีว่าผู้พูดต้องการสื่อสารอะไร ประโยคนี้จึงเป็นประโยคที่ดีในแง่ของการสื่อสาร

ตัวอย่างที่ ๒ ประโยคที่ว่า "ฉันเป็นคนดีมาก" ประโยคนี้ก็ถือว่าเป็นประโยคที่ดีเช่นกัน เพราะเป็นประโยคที่ไม่มีข้อผิดพลาดทางไวยากรณ์ ทั้งยังเป็นประโยคที่ให้ความหมายชัดเจน ผู้อ่านสามารถเข้าใจได้ทันทีว่าผู้พูดต้องการสื่อสารอะไร ประโยคนี้จึงเป็นประโยคที่ดีในแง่ของการสื่อสาร

ตัวอย่างที่ ๓ ประโยคที่ว่า "ฉันเป็นคนดีมากๆ" ประโยคนี้ก็ถือว่าเป็นประโยคที่ดีเช่นกัน เพราะเป็นประโยคที่ไม่มีข้อผิดพลาดทางไวยากรณ์ ทั้งยังเป็นประโยคที่ให้ความหมายชัดเจน ผู้อ่านสามารถเข้าใจได้ทันทีว่าผู้พูดต้องการสื่อสารอะไร ประโยคนี้จึงเป็นประโยคที่ดีในแง่ของการสื่อสาร

ตัวอย่างที่ ๔ ประโยคที่ว่า "ฉันเป็นคนดีมากๆๆ" ประโยคนี้ก็ถือว่าเป็นประโยคที่ดีเช่นกัน เพราะเป็นประโยคที่ไม่มีข้อผิดพลาดทางไวยากรณ์ ทั้งยังเป็นประโยคที่ให้ความหมายชัดเจน ผู้อ่านสามารถเข้าใจได้ทันทีว่าผู้พูดต้องการสื่อสารอะไร ประโยคนี้จึงเป็นประโยคที่ดีในแง่ของการสื่อสาร

ตัวอย่างที่ ๕ ประโยคที่ว่า "ฉันเป็นคนดีมากๆๆๆ" ประโยคนี้ก็ถือว่าเป็นประโยคที่ดีเช่นกัน เพราะเป็นประโยคที่ไม่มีข้อผิดพลาดทางไวยากรณ์ ทั้งยังเป็นประโยคที่ให้ความหมายชัดเจน ผู้อ่านสามารถเข้าใจได้ทันทีว่าผู้พูดต้องการสื่อสารอะไร ประโยคนี้จึงเป็นประโยคที่ดีในแง่ของการสื่อสาร



ಗಳಲ್ಲಿ ಅಲ್ಲಿಯ ಜನರು ಅವರನ್ನು ಸ್ವಾಗತಿಸಿ ಅವರಿಗೆ ಸಕಲ ಸೌಕರ್ಯಗಳನ್ನು ಒದಗಿಸಿಕೊಡುತ್ತಿದ್ದರು. ಅವರು ಹೋದ ಕಡೆಗಳಲ್ಲೆಲ್ಲಾ ಅವರ ಭಾಷಣಗಳನ್ನು ಕೇಳಲು ಜನರು ಸೇರುತ್ತಿದ್ದರು. ಅವರ ಭಾಷಣಗಳಲ್ಲಿ ಅವರು ಹಿಂದೂ ಧರ್ಮದ ಮಹತ್ವವನ್ನು ಸಾ

ลำดับที่ ๗ ๔ ๗ ๑ ๒ ๓ ๔ ๕ ๖ ๗ ๘ ๙ ๑๐ ๑๑ ๑๒ ๑๓ ๑๔ ๑๕ ๑๖ ๑๗ ๑๘ ๑๙ ๒๐ ๒๑ ๒๒ ๒๓ ๒๔ ๒๕ ๒๖ ๒๗ ๒๘ ๒๙ ๓๐ ๓๑ ๓๒ ๓๓ ๓๔ ๓๕ ๓๖ ๓๗ ๓๘ ๓๙ ๔๐ ๔๑ ๔๒ ๔๓ ๔๔ ๔๕ ๔๖ ๔๗ ๔๘ ๔๙ ๕๐ ๕๑ ๕๒ ๕๓ ๕๔ ๕๕ ๕๖ ๕๗ ๕๘ ๕๙ ๖๐ ๖๑ ๖๒ ๖๓ ๖๔ ๖๕ ๖๖ ๖๗ ๖๘ ๖๙ ๗๐ ๗๑ ๗๒ ๗๓ ๗๔ ๗๕ ๗๖ ๗๗ ๗๘ ๗๙ ๘๐ ๘๑ ๘๒ ๘๓ ๘๔ ๘๕ ๘๖ ๘๗ ๘๘ ๘๙ ๙๐ ๙๑ ๙๒ ๙๓ ๙๔ ๙๕ ๙๖ ๙๗ ๙๘ ๙๙ ๑๐๐ ๑๐๑ ๑๐๒ ๑๐๓ ๑๐๔ ๑๐๕ ๑๐๖ ๑๐๗ ๑๐๘ ๑๐๙ ๑๑๐ ๑๑๑ ๑๑๒ ๑๑๓ ๑๑๔ ๑๑๕ ๑๑๖ ๑๑๗ ๑๑๘ ๑๑๙ ๑๒๐ ๑๒๑ ๑๒๒ ๑๒๓ ๑๒๔ ๑๒๕ ๑๒๖ ๑๒๗ ๑๒๘ ๑๒๙ ๑๓๐ ๑๓๑ ๑๓๒ ๑๓๓ ๑๓๔ ๑๓๕ ๑๓๖ ๑๓๗ ๑๓๘ ๑๓๙ ๑๔๐ ๑๔๑ ๑๔๒ ๑๔๓ ๑๔๔ ๑๔๕ ๑๔๖ ๑๔๗ ๑๔๘ ๑๔๙ ๑๕๐ ๑๕๑ ๑๕๒ ๑๕๓ ๑๕๔ ๑๕๕ ๑๕๖ ๑๕๗ ๑๕๘ ๑๕๙ ๑๖๐ ๑๖๑ ๑๖๒ ๑๖๓ ๑๖๔ ๑๖๕ ๑๖๖ ๑๖๗ ๑๖๘ ๑๖๙ ๑๗๐ ๑๗๑ ๑๗๒ ๑๗๓ ๑๗๔ ๑๗๕ ๑๗๖ ๑๗๗ ๑๗๘ ๑๗๙ ๑๘๐ ๑๘๑ ๑๘๒ ๑๘๓ ๑๘๔ ๑๘๕ ๑๘๖ ๑๘๗ ๑๘๘ ๑๘๙ ๑๙๐ ๑๙๑ ๑๙๒ ๑๙๓ ๑๙๔ ๑๙๕ ๑๙๖ ๑๙๗ ๑๙๘ ๑๙๙ ๒๐๐ ๒๐๑ ๒๐๒ ๒๐๓ ๒๐๔ ๒๐๕ ๒๐๖ ๒๐๗ ๒๐๘ ๒๐๙ ๒๑๐ ๒๑๑ ๒๑๒ ๒๑๓ ๒๑๔ ๒๑๕ ๒๑๖ ๒๑๗ ๒๑๘ ๒๑๙ ๒๒๐ ๒๒๑ ๒๒๒ ๒๒๓ ๒๒๔ ๒๒๕ ๒๒๖ ๒๒๗ ๒๒๘ ๒๒๙ ๒๓๐ ๒๓๑ ๒๓๒ ๒๓๓ ๒๓๔ ๒๓๕ ๒๓๖ ๒๓๗ ๒๓๘ ๒๓๙ ๒๔๐ ๒๔๑ ๒๔๒ ๒๔๓ ๒๔๔ ๒๔๕ ๒๔๖ ๒๔๗ ๒๔๘ ๒๔๙ ๒๕๐ ๒๕๑ ๒๕๒ ๒๕๓ ๒๕๔ ๒๕๕ ๒๕๖ ๒๕๗ ๒๕๘ ๒๕๙ ๒๖๐ ๒๖๑ ๒๖๒ ๒๖๓ ๒๖๔ ๒๖๕ ๒๖๖ ๒๖๗ ๒๖๘ ๒๖๙ ๒๗๐ ๒๗๑ ๒๗๒ ๒๗๓ ๒๗๔ ๒๗๕ ๒๗๖ ๒๗๗ ๒๗๘ ๒๗๙ ๒๘๐ ๒๘๑ ๒๘๒ ๒๘๓ ๒๘๔ ๒๘๕ ๒๘๖ ๒๘๗ ๒๘๘ ๒๘๙ ๒๙๐ ๒๙๑ ๒๙๒ ๒๙๓ ๒๙๔ ๒๙๕ ๒๙๖ ๒๙๗ ๒๙๘ ๒๙๙ ๓๐๐ ๓๐๑ ๓๐๒ ๓๐๓ ๓๐๔ ๓๐๕ ๓๐๖ ๓๐๗ ๓๐๘ ๓๐๙ ๓๑๐ ๓๑๑ ๓๑๒ ๓๑๓ ๓๑๔ ๓๑๕ ๓๑๖ ๓๑๗ ๓๑๘ ๓๑๙ ๓๒๐ ๓๒๑ ๓๒๒ ๓๒๓ ๓๒๔ ๓๒๕ ๓๒๖ ๓๒๗ ๓๒๘ ๓๒๙ ๓๓๐ ๓๓๑ ๓๓๒ ๓๓๓ ๓๓๔ ๓๓๕ ๓๓๖ ๓๓๗ ๓๓๘ ๓๓๙ ๓๔๐ ๓๔๑ ๓๔๒ ๓๔๓ ๓๔๔ ๓๔๕ ๓๔๖ ๓๔๗ ๓๔๘ ๓๔๙ ๓๕๐ ๓๕๑ ๓๕๒ ๓๕๓ ๓๕๔ ๓๕๕ ๓๕๖ ๓๕๗ ๓๕๘ ๓๕๙ ๓๖๐ ๓๖๑ ๓๖๒ ๓๖๓ ๓๖๔ ๓๖๕ ๓๖๖ ๓๖๗ ๓๖๘ ๓๖๙ ๓๗๐ ๓๗๑ ๓๗๒ ๓๗๓ ๓๗๔ ๓๗๕ ๓๗๖ ๓๗๗ ๓๗๘ ๓๗๙ ๓๘๐ ๓๘๑ ๓๘๒ ๓๘๓ ๓๘๔ ๓๘๕ ๓๘๖ ๓๘๗ ๓๘๘ ๓๘๙ ๓๙๐ ๓๙๑ ๓๙๒ ๓๙๓ ๓๙๔ ๓๙๕ ๓๙๖ ๓๙๗ ๓๙๘ ๓๙๙ ๔๐๐ ๔๐๑ ๔๐๒ ๔๐๓ ๔๐๔ ๔๐๕ ๔๐๖ ๔๐๗ ๔๐๘ ๔๐๙ ๔๑๐ ๔๑๑ ๔๑๒ ๔๑๓ ๔๑๔ ๔๑๕ ๔๑๖ ๔๑๗ ๔๑๘ ๔๑๙ ๔๒๐ ๔๒๑ ๔๒๒ ๔๒๓ ๔๒๔ ๔๒๕ ๔๒๖ ๔๒๗ ๔๒๘ ๔๒๙ ๔๓๐ ๔๓๑ ๔๓๒ ๔๓๓ ๔๓๔ ๔๓๕ ๔๓๖ ๔๓๗ ๔๓๘ ๔๓๙ ๔๔๐ ๔๔๑ ๔๔๒ ๔๔๓ ๔๔๔ ๔๔๕ ๔๔๖ ๔๔๗ ๔๔๘ ๔๔๙ ๔๕๐ ๔๕๑ ๔๕๒ ๔๕๓ ๔๕๔ ๔๕๕ ๔๕๖ ๔๕๗ ๔๕๘ ๔๕๙ ๔๖๐ ๔๖๑ ๔๖๒ ๔๖๓ ๔๖๔ ๔๖๕ ๔๖๖ ๔๖๗ ๔๖๘ ๔๖๙ ๔๗๐ ๔๗๑ ๔๗๒ ๔๗๓ ๔๗๔ ๔๗๕ ๔๗๖ ๔๗๗ ๔๗๘ ๔๗๙ ๔๘๐ ๔๘๑ ๔๘๒ ๔๘๓ ๔๘๔ ๔๘๕ ๔๘๖ ๔๘๗ ๔๘๘ ๔๘๙ ๔๙๐ ๔๙๑ ๔๙๒ ๔๙๓ ๔๙๔ ๔๙๕ ๔๙๖ ๔๙๗ ๔๙๘ ๔๙๙ ๕๐๐ ๕๐๑ ๕๐๒ ๕๐๓ ๕๐๔ ๕๐๕ ๕๐๖ ๕๐๗ ๕๐๘ ๕๐๙ ๕๑๐ ๕๑๑ ๕๑๒ ๕๑๓ ๕๑๔ ๕๑๕ ๕๑๖ ๕๑๗ ๕๑๘ ๕๑๙ ๕๒๐ ๕๒๑ ๕๒๒ ๕๒๓ ๕๒๔ ๕๒๕ ๕๒๖ ๕๒๗ ๕๒๘ ๕๒๙ ๕๓๐ ๕๓๑ ๕๓๒ ๕๓๓ ๕๓๔ ๕๓๕ ๕๓๖ ๕๓๗ ๕๓๘ ๕๓๙ ๕๔๐ ๕๔๑ ๕๔๒ ๕๔๓ ๕๔๔ ๕๔๕ ๕๔๖ ๕๔๗ ๕๔๘ ๕๔๙ ๕๕๐ ๕๕๑ ๕๕๒ ๕๕๓ ๕๕๔ ๕๕๕ ๕๕๖ ๕๕๗ ๕๕๘ ๕๕๙ ๕๖๐ ๕๖๑ ๕๖๒ ๕๖๓ ๕๖๔ ๕๖๕ ๕๖๖ ๕๖๗ ๕๖๘ ๕๖๙ ๕๗๐ ๕๗๑ ๕๗๒ ๕๗๓ ๕๗๔ ๕๗๕ ๕๗๖ ๕๗๗ ๕๗๘ ๕๗๙ ๕๘๐ ๕๘๑ ๕๘๒ ๕๘๓ ๕๘๔ ๕๘๕ ๕๘๖ ๕๘๗ ๕๘๘ ๕๘๙ ๕๙๐ ๕๙๑ ๕๙๒ ๕๙๓ ๕๙๔ ๕๙๕ ๕๙๖ ๕๙๗ ๕๙๘ ๕๙๙ ๖๐๐ ๖๐๑ ๖๐๒ ๖๐๓ ๖๐๔ ๖๐๕ ๖๐๖ ๖๐๗ ๖๐๘ ๖๐๙ ๖๑๐ ๖๑๑ ๖๑๒ ๖๑๓ ๖๑๔ ๖๑๕ ๖๑๖ ๖๑๗ ๖๑๘ ๖๑๙ ๖๒๐ ๖๒๑ ๖๒๒ ๖๒๓ ๖๒๔ ๖๒๕ ๖๒๖ ๖๒๗ ๖๒๘ ๖๒๙ ๖๓๐ ๖๓๑ ๖๓๒ ๖๓๓ ๖๓๔ ๖๓๕ ๖๓๖ ๖๓๗ ๖๓๘ ๖๓๙ ๖๔๐ ๖๔๑ ๖๔๒ ๖๔๓ ๖๔๔ ๖๔๕ ๖๔๖ ๖๔๗ ๖๔๘ ๖๔๙ ๖๕๐ ๖๕๑ ๖๕๒ ๖๕๓ ๖๕๔ ๖๕๕ ๖๕๖ ๖๕๗ ๖๕๘ ๖๕๙ ๖๖๐ ๖๖๑ ๖๖๒ ๖๖๓ ๖๖๔ ๖๖๕ ๖๖๖ ๖๖๗ ๖๖๘ ๖๖๙ ๖๗๐ ๖๗๑ ๖๗๒ ๖๗๓ ๖๗๔ ๖๗๕ ๖๗๖ ๖๗๗ ๖๗๘ ๖๗๙ ๖๘๐ ๖๘๑ ๖๘๒ ๖๘๓ ๖๘๔ ๖๘๕ ๖๘๖ ๖๘๗ ๖๘๘ ๖๘๙ ๖๙๐ ๖๙๑ ๖๙๒ ๖๙๓ ๖๙๔ ๖๙๕ ๖๙๖ ๖๙๗ ๖๙๘ ๖๙๙ ๗๐๐ ๗๐๑ ๗๐๒ ๗๐๓ ๗๐๔ ๗๐๕ ๗๐๖ ๗๐๗ ๗๐๘ ๗๐๙ ๗๑๐ ๗๑๑ ๗๑๒ ๗๑๓ ๗๑๔ ๗๑๕ ๗๑๖ ๗๑๗ ๗๑๘ ๗๑๙ ๗๒๐ ๗๒๑ ๗๒๒ ๗๒๓ ๗๒๔ ๗๒๕ ๗๒๖ ๗๒๗ ๗๒๘ ๗๒๙ ๗๓๐ ๗๓๑ ๗๓๒ ๗๓๓ ๗๓๔ ๗๓๕ ๗๓๖ ๗๓๗ ๗๓๘ ๗๓๙ ๗๔๐ ๗๔๑ ๗๔๒ ๗๔๓ ๗๔๔ ๗๔๕ ๗๔๖ ๗๔๗ ๗๔๘ ๗๔๙ ๗๕๐ ๗๕๑ ๗๕๒ ๗๕๓ ๗๕๔ ๗๕๕ ๗๕๖ ๗๕๗ ๗๕๘ ๗๕๙ ๗๖๐ ๗๖๑ ๗๖๒ ๗๖๓ ๗๖๔ ๗๖๕ ๗๖๖ ๗๖๗ ๗๖๘ ๗๖๙ ๗๗๐ ๗๗๑ ๗๗๒ ๗๗๓ ๗๗๔ ๗๗๕ ๗๗๖ ๗๗๗ ๗๗๘ ๗๗๙ ๗๘๐ ๗๘๑ ๗๘๒ ๗๘๓ ๗๘๔ ๗๘๕ ๗๘๖ ๗๘๗ ๗๘๘ ๗๘๙ ๗๙๐ ๗๙๑ ๗๙๒ ๗๙๓ ๗๙๔ ๗๙๕ ๗๙๖ ๗๙๗ ๗๙๘ ๗๙๙ ๘๐๐ ๘๐๑ ๘๐๒ ๘๐๓ ๘๐๔ ๘๐๕ ๘๐๖ ๘๐๗ ๘๐๘ ๘๐๙ ๘๑๐ ๘๑๑ ๘๑๒ ๘๑๓ ๘๑๔ ๘๑๕ ๘๑๖ ๘๑๗ ๘๑๘ ๘๑๙ ๘๒๐ ๘๒๑ ๘๒๒ ๘๒๓ ๘๒๔ ๘๒๕ ๘๒๖ ๘๒๗ ๘๒๘ ๘๒๙ ๘๓๐ ๘๓๑ ๘๓๒ ๘๓๓ ๘๓๔ ๘๓๕ ๘๓๖ ๘๓๗ ๘๓๘ ๘๓๙ ๘๔๐ ๘๔๑ ๘๔๒ ๘๔๓ ๘๔๔ ๘๔๕ ๘๔๖ ๘๔๗ ๘๔๘ ๘๔๙ ๘๕๐ ๘๕๑ ๘๕๒ ๘๕๓ ๘๕๔ ๘๕๕ ๘๕๖ ๘๕๗ ๘๕๘ ๘๕๙ ๘๖๐ ๘๖๑ ๘๖๒ ๘๖๓ ๘๖๔ ๘๖๕ ๘๖๖ ๘๖๗ ๘๖๘ ๘๖๙ ๘๗๐ ๘๗๑ ๘๗๒ ๘๗๓ ๘๗๔ ๘๗๕ ๘๗๖ ๘๗๗ ๘๗๘ ๘๗๙ ๘๘๐ ๘๘๑ ๘๘๒ ๘๘๓ ๘๘๔ ๘๘๕ ๘๘๖ ๘๘๗ ๘๘๘ ๘๘๙ ๘๙๐ ๘๙๑ ๘๙๒ ๘๙๓ ๘๙๔ ๘๙๕ ๘๙๖ ๘๙๗ ๘๙๘ ๘๙๙ ๙๐๐ ๙๐๑ ๙๐๒ ๙๐๓ ๙๐๔ ๙๐๕ ๙๐๖ ๙๐๗ ๙๐๘ ๙๐๙ ๙๑๐ ๙๑๑ ๙๑๒ ๙๑๓ ๙๑๔ ๙๑๕ ๙๑๖ ๙๑๗ ๙๑๘ ๙๑๙ ๙๒๐ ๙๒๑ ๙๒๒ ๙๒๓ ๙๒๔ ๙๒๕ ๙๒๖ ๙๒๗ ๙๒๘ ๙๒๙ ๙๓๐ ๙๓๑ ๙๓๒ ๙๓๓ ๙๓๔ ๙๓๕ ๙๓๖ ๙๓๗ ๙๓๘ ๙๓๙ ๙๔๐ ๙๔๑ ๙๔๒ ๙๔๓ ๙๔๔ ๙๔๕ ๙๔๖ ๙๔๗ ๙๔๘ ๙๔๙ ๙๕๐ ๙๕๑ ๙๕๒ ๙๕๓ ๙๕๔ ๙๕๕ ๙๕๖ ๙๕๗ ๙๕๘ ๙๕๙ ๙๖๐ ๙๖๑ ๙๖๒ ๙๖๓ ๙๖๔ ๙๖๕ ๙๖๖ ๙๖๗ ๙๖๘ ๙๖๙ ๙๗๐ ๙๗๑ ๙๗๒ ๙๗๓ ๙๗๔ ๙๗๕ ๙๗๖ ๙๗๗ ๙๗๘ ๙๗๙ ๙๘๐ ๙๘๑ ๙๘๒ ๙๘๓ ๙๘๔ ๙๘๕ ๙๘๖ ๙๘๗ ๙๘๘ ๙๘๙ ๙๙๐ ๙๙๑ ๙๙๒ ๙๙๓ ๙๙๔ ๙๙๕ ๙๙๖ ๙๙๗ ๙๙๘ ๙๙๙ ๑๐๐๐ ๑๐๐๑ ๑๐๐๒ ๑๐๐๓ ๑๐๐๔ ๑๐๐๕ ๑๐๐๖ ๑๐๐๗ ๑๐๐๘ ๑๐๐๙ ๑๐๑๐ ๑๐๑๑ ๑๐๑๒ ๑๐๑๓ ๑๐๑๔ ๑๐๑๕ ๑๐๑๖ ๑๐๑๗ ๑๐๑๘ ๑๐๑๙ ๑๐๒๐ ๑๐๒๑ ๑๐๒๒ ๑๐๒๓ ๑๐๒๔ ๑๐๒๕ ๑๐๒๖ ๑๐๒๗ ๑๐๒๘ ๑๐๒๙ ๑๐๓๐ ๑๐๓๑ ๑๐๓๒ ๑๐๓๓ ๑๐๓๔ ๑๐๓๕ ๑๐๓๖ ๑๐๓๗ ๑๐๓๘ ๑๐๓๙ ๑๐๔๐ ๑๐๔๑ ๑๐๔๒ ๑๐๔๓ ๑๐๔๔ ๑๐๔๕ ๑๐๔๖ ๑๐๔๗ ๑๐๔๘ ๑๐๔๙ ๑๐๕๐ ๑๐๕๑ ๑๐๕๒ ๑๐๕๓ ๑๐๕๔ ๑๐๕๕ ๑๐๕๖ ๑๐๕๗ ๑๐๕๘ ๑๐๕๙ ๑๐๖๐ ๑๐๖๑ ๑๐๖๒ ๑๐๖๓ ๑๐๖๔ ๑๐๖๕ ๑๐๖๖ ๑๐๖๗ ๑๐๖๘ ๑๐๖๙ ๑๐๗๐ ๑๐๗๑ ๑๐๗๒ ๑๐๗๓ ๑๐๗๔ ๑๐๗๕ ๑๐๗๖ ๑๐๗๗ ๑๐๗๘ ๑๐๗๙ ๑๐๘๐ ๑๐๘๑ ๑๐๘๒ ๑๐๘๓ ๑๐๘๔ ๑๐๘๕ ๑๐๘๖ ๑๐๘๗ ๑๐๘๘ ๑๐๘๙ ๑๐๙๐ ๑๐๙๑ ๑๐๙๒ ๑๐๙๓ ๑๐๙๔ ๑๐๙๕ ๑๐๙๖ ๑๐๙๗ ๑๐๙๘ ๑๐๙๙ ๑๑๐๐ ๑๑๐๑ ๑๑๐๒ ๑๑๐๓ ๑๑๐๔ ๑๑๐๕ ๑๑๐๖ ๑๑๐๗ ๑๑๐๘ ๑๑๐๙ ๑๑๑๐ ๑๑๑๑ ๑๑๑๒ ๑๑๑๓ ๑๑๑๔ ๑๑๑๕ ๑๑๑๖ ๑๑๑๗ ๑๑๑๘ ๑๑๑๙ ๑๑๒๐ ๑๑๒๑ ๑๑๒๒ ๑๑๒๓ ๑๑๒๔ ๑๑๒๕ ๑๑๒๖ ๑๑๒๗ ๑๑๒๘ ๑๑๒๙ ๑๑๓๐ ๑๑๓๑ ๑๑๓๒ ๑๑๓๓ ๑๑๓๔ ๑๑๓๕ ๑๑๓๖ ๑๑๓๗ ๑๑๓๘ ๑๑๓๙ ๑๑๔๐ ๑๑๔๑ ๑๑๔๒ ๑๑๔๓ ๑๑๔๔ ๑๑๔๕ ๑๑๔๖ ๑๑๔๗ ๑๑๔๘ ๑๑๔๙ ๑๑๕๐ ๑๑๕๑ ๑๑๕๒ ๑๑๕๓ ๑๑๕๔ ๑๑๕๕ ๑๑๕๖ ๑๑๕๗ ๑๑๕๘ ๑๑๕๙ ๑๑๖๐ ๑๑๖๑ ๑๑๖๒ ๑๑๖๓ ๑๑๖๔ ๑๑๖๕ ๑๑๖๖ ๑๑๖๗ ๑๑๖๘ ๑๑๖๙ ๑๑๗๐ ๑๑๗๑ ๑๑๗๒ ๑๑๗๓ ๑๑๗๔ ๑๑๗๕ ๑๑๗๖ ๑๑๗๗ ๑๑๗๘ ๑๑๗๙ ๑๑๘๐ ๑๑๘๑ ๑๑๘๒ ๑๑๘๓ ๑๑๘๔ ๑๑๘๕ ๑๑๘๖ ๑๑๘๗ ๑๑๘๘ ๑๑๘๙ ๑๑๙๐ ๑๑๙๑ ๑๑๙๒ ๑๑๙๓ ๑๑๙๔ ๑๑๙๕ ๑๑๙๖ ๑๑๙๗ ๑๑๙๘ ๑๑๙๙ ๑๒๐๐ ๑๒๐๑ ๑๒๐๒ ๑๒๐๓ ๑๒๐๔ ๑๒๐๕ ๑๒๐๖ ๑๒๐๗ ๑๒๐๘ ๑๒๐๙ ๑๒๑๐ ๑๒๑๑ ๑๒๑๒ ๑๒๑๓ ๑๒๑๔ ๑๒๑๕ ๑๒๑๖ ๑๒๑๗ ๑๒๑๘ ๑๒๑๙ ๑๒๒๐ ๑๒๒๑ ๑๒๒๒ ๑๒๒๓ ๑๒๒๔ ๑๒๒๕ ๑๒๒๖ ๑๒๒๗ ๑๒๒๘ ๑๒๒๙ ๑๒๓๐ ๑๒๓๑ ๑๒๓๒ ๑๒๓๓ ๑๒๓๔ ๑๒๓๕ ๑๒๓๖ ๑๒๓๗ ๑๒๓๘ ๑๒๓๙ ๑๒๔๐ ๑๒๔๑ ๑๒๔๒ ๑๒๔๓ ๑๒๔๔ ๑๒๔๕ ๑๒๔๖ ๑๒๔๗ ๑๒๔๘ ๑๒๔๙ ๑๒๕๐ ๑๒๕๑ ๑๒๕๒ ๑๒๕๓ ๑๒๕๔ ๑๒๕๕ ๑๒๕๖ ๑๒๕๗ ๑๒๕๘ ๑๒๕๙ ๑๒๖๐ ๑๒๖๑ ๑๒๖๒ ๑๒๖๓ ๑๒๖๔ ๑๒๖๕ ๑๒๖๖ ๑๒๖๗ ๑๒๖๘ ๑๒๖๙ ๑๒๗๐ ๑๒๗๑ ๑๒๗๒ ๑๒๗๓ ๑๒๗๔ ๑๒๗๕ ๑๒๗๖ ๑๒๗๗ ๑๒๗๘ ๑๒๗๙ ๑๒๘๐ ๑๒๘๑ ๑๒๘๒ ๑๒๘๓ ๑๒๘๔ ๑๒๘๕ ๑๒๘๖ ๑๒๘๗ ๑๒๘๘ ๑๒๘๙ ๑๒๙๐ ๑๒๙๑ ๑๒๙๒ ๑๒๙๓ ๑๒๙๔ ๑๒๙๕ ๑๒๙๖ ๑๒๙๗ ๑๒๙๘ ๑๒๙๙ ๑๓๐๐ ๑๓๐๑ ๑๓๐๒ ๑๓๐๓ ๑๓๐๔ ๑๓๐๕ ๑๓๐๖ ๑๓๐๗ ๑๓๐๘ ๑๓๐๙ ๑๓๑๐ ๑๓๑๑ ๑๓๑๒ ๑๓๑๓ ๑๓๑๔ ๑๓๑๕ ๑๓๑๖ ๑๓๑๗ ๑๓๑๘ ๑๓๑๙ ๑๓๒๐ ๑๓๒๑ ๑๓๒๒ ๑๓๒๓ ๑๓๒๔ ๑๓๒๕ ๑๓๒๖ ๑๓๒๗ ๑๓๒๘ ๑๓๒๙ ๑๓๓๐ ๑๓๓๑ ๑๓๓๒ ๑๓๓๓ ๑๓๓๔ ๑๓๓๕ ๑๓๓๖ ๑๓๓๗ ๑๓๓๘ ๑๓๓๙ ๑๓๔๐ ๑๓๔๑ ๑๓๔๒ ๑๓๔๓ ๑๓๔๔ ๑๓๔๕ ๑๓๔๖ ๑๓๔๗ ๑๓๔๘ ๑๓๔๙ ๑๓๕๐ ๑๓๕๑ ๑๓๕๒ ๑๓๕๓ ๑๓๕๔ ๑๓๕๕ ๑๓๕๖ ๑๓๕๗ ๑๓๕๘ ๑๓๕๙ ๑๓๖๐ ๑๓๖๑ ๑๓๖๒ ๑๓๖๓ ๑๓๖๔ ๑๓๖๕ ๑๓๖๖ ๑๓๖๗ ๑๓๖๘ ๑๓๖๙ ๑๓๗๐ ๑๓๗๑ ๑๓๗๒ ๑๓๗๓ ๑๓๗๔ ๑๓๗๕ ๑๓๗๖ ๑๓๗๗ ๑๓๗๘ ๑๓๗๙ ๑๓๘๐ ๑๓๘๑ ๑๓๘๒ ๑๓๘๓ ๑๓๘๔ ๑๓๘๕ ๑๓๘๖ ๑๓๘๗ ๑๓๘๘ ๑๓๘๙ ๑๓๙๐ ๑๓๙๑ ๑๓๙๒ ๑๓๙๓ ๑๓๙๔ ๑๓๙๕ ๑๓๙๖ ๑๓๙๗ ๑๓๙๘ ๑๓๙๙ ๑๔๐๐ ๑๔๐๑ ๑๔๐๒ ๑๔๐๓ ๑๔๐๔ ๑๔๐๕ ๑๔๐๖ ๑๔๐๗ ๑๔๐๘ ๑๔๐๙ ๑๔๑๐ ๑๔๑๑ ๑๔๑๒ ๑๔๑๓ ๑๔๑๔ ๑๔๑๕ ๑๔๑๖ ๑๔๑๗ ๑๔๑๘ ๑๔๑๙ ๑๔๒๐ ๑๔๒๑ ๑๔๒๒ ๑๔๒๓ ๑๔๒๔ ๑๔๒๕ ๑๔๒๖ ๑๔๒๗ ๑๔๒๘ ๑๔๒๙ ๑๔๓๐ ๑๔๓๑ ๑๔๓๒ ๑๔๓๓ ๑๔๓๔ ๑๔๓๕ ๑๔๓๖ ๑๔๓๗ ๑๔๓๘ ๑๔๓๙ ๑๔๔๐ ๑๔๔๑ ๑๔๔๒ ๑๔๔๓ ๑๔๔๔ ๑๔๔๕ ๑๔๔๖ ๑๔๔๗ ๑๔๔๘ ๑๔๔๙ ๑๔๕๐ ๑๔๕๑ ๑๔๕๒ ๑๔๕๓ ๑๔๕๔ ๑๔๕๕ ๑๔๕๖ ๑๔๕๗ ๑๔๕๘ ๑๔๕๙ ๑๔๖๐ ๑๔๖๑ ๑๔๖๒ ๑๔๖๓ ๑๔๖๔ ๑๔๖๕ ๑๔๖๖ ๑๔๖๗ ๑๔๖๘ ๑๔๖๙ ๑๔๗๐ ๑๔๗๑ ๑๔๗๒ ๑๔๗๓ ๑๔๗๔ ๑๔๗๕ ๑๔๗๖ ๑๔๗๗ ๑๔๗๘ ๑๔๗๙ ๑๔๘๐ ๑๔๘๑ ๑๔๘๒ ๑๔๘๓ ๑๔๘๔ ๑๔๘๕ ๑๔๘๖ ๑๔๘๗ ๑๔๘๘ ๑๔๘๙ ๑๔๙๐ ๑๔๙๑ ๑๔๙๒ ๑๔๙๓ ๑๔๙๔ ๑๔๙๕ ๑๔๙๖ ๑๔๙๗ ๑๔๙๘ ๑๔๙๙ ๑๕๐๐ ๑๕๐๑ ๑๕๐๒ ๑๕๐๓ ๑๕๐๔ ๑๕๐๕ ๑๕๐๖ ๑๕๐๗ ๑๕๐๘ ๑๕๐๙ ๑๕๑๐ ๑๕๑๑ ๑๕๑๒ ๑๕๑๓ ๑๕๑๔ ๑๕๑๕ ๑๕๑๖ ๑๕๑๗ ๑๕๑๘ ๑๕๑๙ ๑๕๒๐ ๑๕๒๑ ๑๕๒๒ ๑๕๒๓ ๑๕๒๔ ๑๕๒๕ ๑๕๒๖ ๑๕๒๗ ๑๕๒๘ ๑๕๒๙ ๑๕๓๐ ๑๕๓๑ ๑๕๓๒ ๑๕๓๓ ๑๕๓๔ ๑๕๓๕ ๑๕๓๖ ๑๕๓๗ ๑๕๓๘ ๑๕๓๙ ๑๕๔๐ ๑๕๔๑ ๑๕๔๒ ๑๕๔๓ ๑๕๔๔ ๑๕๔๕ ๑๕๔๖ ๑๕๔๗ ๑๕๔๘ ๑๕๔๙ ๑๕๕๐ ๑๕๕๑ ๑๕๕๒ ๑๕๕๓ ๑๕๕๔ ๑๕๕๕ ๑๕๕๖ ๑๕๕๗ ๑๕๕๘ ๑๕๕๙ ๑๕๖๐ ๑๕๖๑ ๑๕๖๒ ๑๕๖๓ ๑๕๖๔ ๑๕๖๕ ๑๕๖๖ ๑๕๖๗ ๑๕๖๘ ๑๕๖๙ ๑๕๗๐ ๑๕๗๑ ๑๕๗๒ ๑๕๗๓ ๑๕๗๔ ๑๕๗๕ ๑๕๗๖ ๑๕๗๗ ๑๕๗๘ ๑๕๗๙ ๑๕๘๐ ๑๕๘๑ ๑๕๘๒ ๑๕๘๓ ๑๕๘๔ ๑๕๘๕ ๑๕๘๖ ๑๕๘๗ ๑๕๘๘ ๑๕๘๙ ๑๕๙๐ ๑๕๙๑ ๑๕๙๒ ๑๕๙๓ ๑๕๙๔ ๑๕๙๕ ๑๕๙๖ ๑๕๙๗ ๑๕๙๘ ๑๕๙๙ ๑๖๐๐ ๑๖๐๑ ๑๖๐๒ ๑๖๐๓ ๑๖๐๔ ๑๖๐๕ ๑๖๐๖ ๑๖๐๗ ๑๖๐๘ ๑๖๐๙ ๑๖๑๐ ๑๖๑๑ ๑๖๑๒ ๑๖๑๓ ๑๖๑๔ ๑๖๑๕ ๑๖๑๖ ๑๖๑๗ ๑๖๑๘ ๑๖๑๙ ๑๖๒๐ ๑๖๒๑ ๑๖๒๒ ๑๖๒๓ ๑๖๒๔ ๑๖๒๕ ๑๖๒๖ ๑๖๒๗ ๑๖๒๘ ๑๖๒๙ ๑๖๓๐ ๑๖๓๑ ๑๖๓๒ ๑๖๓๓ ๑๖๓๔ ๑๖๓๕ ๑๖๓๖ ๑๖๓๗ ๑๖๓๘ ๑๖๓๙ ๑๖๔๐ ๑๖๔๑ ๑๖๔๒ ๑๖๔๓ ๑๖๔๔ ๑๖๔๕ ๑๖๔๖ ๑๖๔๗ ๑๖๔๘ ๑๖๔๙ ๑๖๕๐ ๑๖๕๑ ๑๖๕๒ ๑๖๕๓ ๑๖๕๔ ๑๖๕๕ ๑๖๕๖ ๑๖๕๗ ๑๖๕๘ ๑๖๕๙ ๑๖๖๐ ๑๖๖๑ ๑๖๖๒ ๑๖๖๓ ๑๖๖๔ ๑๖๖๕ ๑๖๖๖ ๑๖๖๗ ๑๖๖๘ ๑๖๖๙ ๑๖๗๐ ๑๖๗๑ ๑๖๗๒ ๑๖๗๓ ๑๖๗๔ ๑๖๗๕ ๑๖๗๖ ๑๖๗๗ ๑๖๗๘ ๑๖๗๙ ๑๖๘๐ ๑๖๘๑ ๑๖๘๒ ๑๖๘๓ ๑๖๘๔ ๑๖๘๕ ๑๖๘๖ ๑๖๘๗ ๑๖๘๘ ๑๖๘๙ ๑๖๙๐ ๑๖๙๑ ๑๖๙๒ ๑๖๙๓ ๑๖๙๔ ๑๖๙๕ ๑๖๙๖ ๑๖๙๗ ๑๖๙๘ ๑๖๙๙ ๑๗๐๐ ๑๗๐๑ ๑๗๐๒ ๑๗๐๓ ๑๗๐๔ ๑๗๐๕ ๑๗๐๖ ๑๗๐๗ ๑๗๐๘ ๑๗๐๙ ๑๗๑๐ ๑๗๑๑ ๑๗๑๒ ๑๗๑๓ ๑๗๑๔ ๑๗๑๕ ๑๗๑๖ ๑๗๑๗ ๑๗๑๘ ๑๗๑๙ ๑๗๒๐ ๑๗๒๑ ๑๗๒๒ ๑๗๒๓ ๑๗๒๔ ๑๗๒๕ ๑๗๒๖ ๑๗๒๗ ๑๗๒๘ ๑๗๒๙ ๑๗๓๐ ๑๗๓๑ ๑๗๓๒ ๑๗๓๓ ๑๗๓๔ ๑๗๓๕ ๑๗๓๖ ๑๗๓๗ ๑๗๓๘ ๑๗๓๙ ๑๗๔๐ ๑๗๔๑ ๑๗๔๒ ๑๗๔๓ ๑๗๔๔ ๑๗๔๕ ๑๗๔๖ ๑๗๔๗ ๑๗๔๘ ๑๗๔๙ ๑๗๕๐ ๑๗๕๑ ๑๗๕๒ ๑๗๕๓ ๑๗๕๔ ๑๗๕๕ ๑๗๕๖ ๑๗๕๗ ๑๗๕๘ ๑๗๕๙ ๑๗๖๐ ๑๗๖๑ ๑๗๖๒ ๑๗๖๓ ๑๗๖๔ ๑๗๖๕ ๑๗๖๖ ๑๗๖๗ ๑๗๖๘ ๑๗๖๙ ๑๗๗๐ ๑๗๗๑ ๑๗๗๒ ๑๗๗๓ ๑๗๗๔ ๑๗๗๕ ๑๗๗๖ ๑๗๗๗ ๑๗๗๘ ๑๗๗๙ ๑๗๘๐ ๑๗๘๑ ๑๗๘๒ ๑๗๘๓ ๑๗๘๔ ๑๗๘๕ ๑๗๘๖ ๑๗๘๗ ๑๗๘๘ ๑๗๘๙ ๑๗๙๐ ๑๗๙๑ ๑๗๙๒ ๑๗๙๓ ๑๗๙๔ ๑๗๙๕ ๑๗๙๖ ๑๗๙๗ ๑๗๙๘ ๑๗๙๙ ๑๘๐๐ ๑๘๐๑ ๑๘๐๒ ๑๘๐๓ ๑๘๐๔ ๑๘๐๕ ๑๘๐๖ ๑๘๐๗ ๑๘๐๘ ๑๘๐๙ ๑๘๑๐ ๑๘๑๑ ๑๘๑๒ ๑๘๑๓ ๑๘๑๔ ๑๘๑๕ ๑๘

ตามหลักฐานที่ปรากฏ ในสมัยกรุงศรีอยุธยา ได้มีการจัดการศึกษาขึ้นในวัด ซึ่งเป็นศูนย์กลางของการศึกษาของชาติ ในสมัยนั้นการศึกษาเป็นการศึกษาเพื่อเตรียมบุคคลเข้ารับราชการ ผู้ที่จะเข้ารับราชการได้ต้องเป็นผู้ที่ได้รับการศึกษาอบรมมาดี ดังนั้นการศึกษาในสมัยนั้นจึงมุ่งที่จะอบรมสั่งสอนให้เป็นคนดี มีความรู้ความสามารถ ตลอดจนมีความประพฤติเรียบร้อย ตามแบบแผนของสังคมในสมัยนั้น ผู้ที่จะเข้ารับการศึกษาได้ต้องเป็นผู้ชาย ส่วนผู้หญิงนั้นไม่มีโอกาสได้รับการศึกษาเลย ผู้ชายที่เข้ารับการศึกษาได้ต้องเป็นผู้ที่มีบิดามารดาหรือผู้ปกครองนำไปฝากเป็นศิษย์ของพระภิกษุสงฆ์ที่วัดต่างๆ ซึ่งเป็นสถานที่ให้การศึกษาแก่ประชาชนทั่วไป ในสมัยนั้นวัดจึงเป็นทั้งสถานที่ให้การศึกษาและเป็นที่ประกอบศาสนกิจ ดังนั้นพระภิกษุสงฆ์จึงเป็นทั้งครูและเป็นทั้งผู้ปกครองของศิษย์ ศิษย์ที่เข้ามาอยู่ในวัดเพื่อศึกษาเล่าเรียนนั้นเรียกว่า "เด็กวัด" เด็กวัดจะต้องปฏิบัติตามกฎระเบียบของวัดอย่างเคร่งครัด ต้องตื่นแต่เช้าตรู่ ช่วยงานต่างๆ ในวัด เช่น กวาดลานวัด ตักน้ำใส่โอ่ ตำข้าว ทำอาหาร ฯลฯ นอกจากนี้ยังต้องเรียนรู้ศิลปวิทยาการต่างๆ ตามที่พระภิกษุสงฆ์สอน ซึ่งได้แก่ การอ่านออกเขียนได้ ภาษาไทย ภาษาขอม ภาษาบาลี วรรณคดี วรรณกรรม ประวัติศาสตร์ ศีลธรรม จริยธรรม ตลอดจนวิชาช่างต่างๆ เช่น ช่างปั้น ช่างแกะสลัก ช่างเขียน ช่างทอง ช่างเงิน ช่างไม้ ช่างเหล็ก ช่างหล่อ ช่างปูน ช่างรัก ช่างประดับมุก ช่างถม ช่างทองเหลือง ช่างทองแดง ช่างดีบุก ช่างตะกั่ว ช่างสังกะสี ช่างอลูมิเนียม ช่างสเตนเลส ช่างทองคำขาว ช่างเพชร ช่างพลอย ช่างอัญมณี ช่างนาก ช่างทองคำ ช่างเงิน

ලිපි ෆ:

ලිපි ෆ:

ਸਾਰੀ ਰਾਤ ਮੈਂ ਉਸ ਦੇ ਨਾਲ ਰਹੀ। ਸਵੇਰੇ ਉਹ ਚਲਾ ਗਿਆ। ਮੈਂ ਉਸ ਦੇ ਜਾਣ ਤੋਂ ਬਾਅਦ ਬਹੁਤ ਰੋਈ। ਮੈਂ ਉਸ ਨੂੰ ਕਿਹਾ ਸੀ ਕਿ ਉਹ ਮੈਨੂੰ ਵੀ ਨਾਲ ਲੈ ਜਾਵੇ। ਉਸ ਨੇ ਕਿਹਾ ਸੀ ਕਿ ਉਹ ਵਾਪਸ ਆ ਕੇ ਮੈਨੂੰ ਲੈ ਜਾਵੇਗਾ। ਮੈਂ ਉਸ ਦੀ ਉਡੀਕ ਵਿਚ ਬੈਠੀ ਰਹੀ। ਉਹ ਨਹੀਂ ਆਇਆ

ಅಲ್ಲಿ ಅಂಗದನು ಮಾತನಾಡಿದನು. ಅಯ್ಯಾ ಕೇಳು ಮಾತನ್ನು ಹೇಳುವೆನು. ಈ ಸೀತೆಯನ್ನು ಕೊಟ್ಟು ಶ್ರೀರಾಮನ ಪಾದಕ್ಕೆ ಎರಗಿ ಬದುಕಿಕೊಳ್ಳಿ. ಇಲ್ಲವಾದರೆ ಸಮಸ್ತ ಲೋಕಕ್ಕೂ ಒಡೆಯನಾದ ಶ್ರೀರಾಮನ ಬಾಣಕ್ಕೆ ಸಿಕ್ಕಿ ಸಾಯುವಿರಿ. ಆಗ ಅಂಗದನ ಮಾತನ್ನು ಕೇಳಿ ರಾವಣನು ಕೋಪಗೊಂಡು ಅವನನ್ನು ಕೊಲ್ಲಲು ಆಜ್ಞೆ ಮಾಡಿದನು. ಆಗ ಅಂಗದನು ಅಲ್ಲಿಂದ ಹಾರಿ ಹೋಗಿ ಶ್ರೀರಾಮನ ಪಾದಕ್ಕೆ ಎರಗಿ ಅವನ ಮುಂದೆ ನಿಂತನು. ಆಗ ಶ್ರೀರಾಮನು ಅಂಗದನನ್ನು ಕುರಿತು ಹೇಳಿದನು. ಅಯ್ಯಾ ಅಂಗದ ನೀನು ಹೋಗಿ ರಾವಣನಿಗೆ ಹೇಳು. ಸೀತೆಯನ್ನು ಕೊಟ್ಟು ಶರಣಾಗತನಾಗಿ ಬಂದರೆ ಅವನಿಗೆ ಅಭಯವನ್ನು ಕೊಡುವೆನು. ಇಲ್ಲವಾದರೆ ಅವನ ಸಮಸ್ತ ಪರಿವಾರವನ್ನು ಸಂಹರಿಸಿ ಅವನನ್ನು ಕೊಲ್ಲುವೆನು. ಆಗ ಅಂಗದನು ಶ್ರೀರಾಮನ ಮಾತನ್ನು ಕೇಳಿ ಅಲ್ಲಿಂದ ಹಾರಿ ಹೋಗಿ ರಾವಣನ ಸಭೆಯಲ್ಲಿ ಬಂದು ನಿಂತನು. ಆಗ ರಾವಣನು ಅಂಗದನನ್ನು ಕುರಿತು ಹೇಳಿದನು. ಅಯ್ಯಾ ಅಂಗದ ನೀನು ಹೋಗಿ ಶ್ರೀರಾಮನಿಗೆ ಹೇಳು. ಸೀತೆಯನ್ನು ಕೊಟ್ಟು ಶರಣಾಗತನಾಗಿ ಬಂದರೆ ಅವನಿಗೆ ಅಭಯವನ್ನು ಕೊಡುವೆನು. ಇಲ್ಲವಾದರೆ ಅವನ ಸಮಸ್ತ ಪರಿವಾರವನ್ನು ಸಂಹರಿಸಿ ಅವನನ್ನು ಕೊಲ್ಲುವೆನು. ಆಗ ಅಂಗದನು ರಾವಣನ ಮಾತನ್ನು ಕೇಳಿ

ตามที่ได้ทรงพระกรุณาโปรดเกล้าฯ ให้ข้าพเจ้าเป็นผู้ตรวจการ
ในมณฑลพายัพ ข้าพเจ้าได้ออกไปตรวจราชการในมณฑลพายัพ
ตั้งแต่เดือนมกราคม ศกนี้ ได้ไปตรวจราชการในเมืองต่างๆ
ในมณฑลพายัพ ตามลำดับมาจนถึงเมืองน่าน ได้ตรวจราชการ
ในเมืองน่านแล้ว ได้ออกเดินทางจากเมืองน่านมาเมื่อวันที่
๒๐ เดือนนี้ ได้มาถึงเมืองแพร่เมื่อวันที่ ๒๒ ได้ตรวจราชการ
ในเมืองแพร่แล้ว ได้ออกเดินทางจากเมืองแพร่มาเมื่อวันที่
๒๔ ได้มาถึงเมืองลำปางเมื่อวันที่ ๒๖ ได้ตรวจราชการ
ในเมืองลำปางแล้ว ได้ออกเดินทางจากเมืองลำปางมาเมื่อวันที่
๒๙ ได้มาถึงเมืองลำพูนเมื่อวันที่ ๓๑ ได้ตรวจราชการ
ในเมืองลำพูนแล้ว ได้ออกเดินทางจากเมืองลำพูนมาเมื่อวันที่
๒ เดือนนี้ ได้มาถึงเมืองเชียงใหม่เมื่อวันที่ ๔ ได้ตรวจ
ราชการในเมืองเชียงใหม่แล้ว ได้ออกเดินทางจากเมืองเชียงใหม่
มาเมื่อวันที่ ๑๐ ได้มาถึงเมืองลำปางเมื่อวันที่ ๑๒ ได้ตรวจ
ราชการในเมืองลำปางแล้ว ได้ออกเดินทางจากเมืองลำปางมา
เมื่อวันที่ ๑๔ ได้มาถึงเมืองตากเมื่อวันที่ ๑๗ ได้ตรวจ
ราชการในเมืองตากแล้ว ได้ออกเดินทางจากเมืองตากมาเมื่อวันที่
๒๐ ได้มาถึงเมืองกำแพงเพชรเมื่อวันที่ ๒๒ ได้ตรวจราชการ
ในเมืองกำแพงเพชรแล้ว ได้ออกเดินทางจากเมืองกำแพงเพชร
มาเมื่อวันที่ ๒๔ ได้มาถึงเมืองนครสวรรค์เมื่อวันที่ ๒๖
ได้ตรวจราชการในเมืองนครสวรรค์แล้ว ได้ออกเดินทางจาก
เมืองนครสวรรค์มาเมื่อวันที่ ๒๙ ได้มาถึงเมืองอุทัยธานี
เมื่อวันที่ ๓๑ ได้ตรวจราชการในเมืองอุทัยธานีแล้ว ได้ออก
เดินทางจากเมืองอุทัยธานีมาเมื่อวันที่ ๒ เดือนนี้ ได้มาถึง
เมืองชัยนาทเมื่อวันที่ ๔ ได้ตรวจราชการในเมืองชัยนาทแล้ว
ได้ออกเดินทางจากเมืองชัยนาทมาเมื่อวันที่ ๖ ได้มาถึง
เมืองสิงห์บุรีเมื่อวันที่ ๘ ได้ตรวจราชการในเมืองสิงห์บุรี
แล้ว ได้ออกเดินทางจากเมืองสิงห์บุรีมาเมื่อวันที่ ๑๐
ได้มาถึงเมืองลพบุรีเมื่อวันที่ ๑๒ ได้ตรวจราชการในเมือง
ลพบุรีแล้ว ได้ออกเดินทางจากเมืองลพบุรีมาเมื่อวันที่ ๑๔
ได้มาถึงเมืองสระบุรีเมื่อวันที่ ๑๖ ได้ตรวจราชการในเมือง
สระบุรีแล้ว ได้ออกเดินทางจากเมืองสระบุรีมาเมื่อวันที่
๑๙ ได้มาถึงเมืองนครราชสีมาเมื่อวันที่ ๒๑ ได้ตรวจ
ราชการในเมืองนครราชสีมาแล้ว ได้ออกเดินทางจากเมือง
นครราชสีมามาเมื่อวันที่ ๒๔ ได้มาถึงเมืองปากช่องเมื่อ
วันที่ ๒๕ ได้ตรวจราชการในเมืองปากช่องแล้ว ได้ออก
เดินทางจากเมืองปากช่องมาเมื่อวันที่ ๒๖ ได้มาถึงเมือง
สระบุรีเมื่อวันที่ ๒๗ ได้ตรวจราชการในเมืองสระบุรี
แล้ว ได้ออกเดินทางจากเมืองสระบุรีมาเมื่อวันที่ ๒๘
ได้มาถึงเมืองพระนครศรีอยุธยาเมื่อวันที่ ๓๐ ได้ตรวจ
ราชการในเมืองพระนครศรีอยุธยาแล้ว ได้ออกเดินทางจาก
เมืองพระนครศรีอยุธยามาเมื่อวันที่ ๓๑ ได้มาถึงเมือง
ปทุมธานีเมื่อวันที่ ๑ เดือนนี้ ได้ตรวจราชการในเมือง
ปทุมธานีแล้ว ได้ออกเดินทางจากเมืองปทุมธานีมาเมื่อวันที่
๒ ได้มาถึงเมืองนนทบุรีเมื่อวันที่ ๓ ได้ตรวจราชการ
ในเมืองนนทบุรีแล้ว ได้ออกเดินทางจากเมืองนนทบุรีมา
เมื่อวันที่ ๔ ได้มาถึงเมืองสมุทรปราการเมื่อวันที่ ๕
ได้ตรวจราชการในเมืองสมุทรปราการแล้ว ได้ออกเดินทาง
จากเมืองสมุทรปราการมาเมื่อวันที่ ๖ ได้มาถึงเมืองพระนคร
เมื่อวันที่ ๗ ได้ตรวจราชการในเมืองพระนครแล้ว ได้ออก
เดินทางจากเมืองพระนครมาเมื่อวันที่ ๘ ได้มาถึงเมือง
ธนบุรีเมื่อวันที่ ๙ ได้ตรวจราชการในเมืองธนบุรีแล้ว
ได้ออกเดินทางจากเมืองธนบุรีมาเมื่อวันที่ ๑๐ ได้มาถึง
เมืองสมุทรสาครเมื่อวันที่ ๑๑ ได้ตรวจราชการในเมือง
สมุทรสาครแล้ว ได้ออกเดินทางจากเมืองสมุทรสาครมา
เมื่อวันที่ ๑๒ ได้มาถึงเมืองราชบุรีเมื่อวันที่ ๑๓
ได้ตรวจราชการในเมืองราชบุรีแล้ว ได้ออกเดินทางจาก
เมืองราชบุรีมาเมื่อวันที่ ๑๔ ได้มาถึงเมืองเพชรบุรี
เมื่อวันที่ ๑๕ ได้ตรวจราชการในเมืองเพชรบุรีแล้ว
ได้ออกเดินทางจากเมืองเพชรบุรีมาเมื่อวันที่ ๑๖
ได้มาถึงเมืองประจวบคีรีขันธ์เมื่อวันที่ ๑๗ ได้ตรวจ
ราชการในเมืองประจวบคีรีขันธ์แล้ว ได้ออกเดินทางจาก
เมืองประจวบคีรีขันธ์มาเมื่อวันที่ ๑๘ ได้มาถึงเมือง
ชุมพรเมื่อวันที่ ๑๙ ได้ตรวจราชการในเมืองชุมพรแล้ว
ได้ออกเดินทางจากเมืองชุมพรมาเมื่อวันที่ ๒๐ ได้มาถึง
เมืองไชยาเมื่อวันที่ ๒๑ ได้ตรวจราชการในเมืองไชยา
แล้ว ได้ออกเดินทางจากเมืองไชยามาเมื่อวันที่ ๒๒
ได้มาถึงเมืองนครศรีธรรมราชเมื่อวันที่ ๒๓ ได้ตรวจ
ราชการในเมืองนครศรีธรรมราชแล้ว ได้ออกเดินทางจาก
เมืองนครศรีธรรมราชมาเมื่อวันที่ ๒๔ ได้มาถึงเมือง
สงขลาเมื่อวันที่ ๒๕ ได้ตรวจราชการในเมืองสงขลาแล้ว
ได้ออกเดินทางจากเมืองสงขลามาเมื่อวันที่ ๒๖ ได้มาถึง
เมืองปัตตานีเมื่อวันที่ ๒๗ ได้ตรวจราชการในเมือง
ปัตตานีแล้ว ได้ออกเดินทางจากเมืองปัตตานีมาเมื่อวันที่
๒๘ ได้มาถึงเมืองยะลาเมื่อวันที่ ๒๙ ได้ตรวจราชการ
ในเมืองยะลาแล้ว ได้ออกเดินทางจากเมืองยะลามาเมื่อ
วันที่ ๓๐ ได้มาถึงเมืองสตูลเมื่อวันที่ ๓๑ ได้ตรวจ
ราชการในเมืองสตูลแล้ว ได้ออกเดินทางจากเมืองสตูล
มาเมื่อวันที่ ๑ เดือนนี้ ได้มาถึงเมืองตรังเมื่อวันที่ ๒
ได้ตรวจราชการในเมืองตรังแล้ว ได้ออกเดินทางจาก
เมืองตรังมาเมื่อวันที่ ๓ ได้มาถึงเมืองพังงาเมื่อวันที่ ๔
ได้ตรวจราชการในเมืองพังงาแล้ว ได้ออกเดินทางจาก
เมืองพังงามาเมื่อวันที่ ๕ ได้มาถึงเมืองภูเก็ตเมื่อวันที่ ๖
ได้ตรวจราชการในเมืองภูเก็ตแล้ว ได้ออกเดินทางจาก
เมืองภูเก็ตมาเมื่อวันที่ ๗ ได้มาถึงเมืองระนองเมื่อ
วันที่ ๘ ได้ตรวจราชการในเมืองระนองแล้ว ได้ออก
เดินทางจากเมืองระนองมาเมื่อวันที่ ๙ ได้มาถึงเมือง
กาญจนบุรีเมื่อวันที่ ๑๐ ได้ตรวจราชการในเมือง
กาญจนบุรีแล้ว ได้ออกเดินทางจากเมืองกาญจนบุรี
มาเมื่อวันที่ ๑๑ ได้มาถึงเมืองนครปฐมเมื่อวันที่ ๑๒
ได้ตรวจราชการในเมืองนครปฐมแล้ว ได้ออกเดินทาง
จากเมืองนครปฐมมาเมื่อวันที่ ๑๓ ได้มาถึงเมือง
สมุทรสงครามเมื่อวันที่ ๑๔ ได้ตรวจราชการในเมือง
สมุทรสงครามแล้ว ได้ออกเดินทางจากเมืองสมุทรสงคราม
มาเมื่อวันที่ ๑๕ ได้มาถึงเมืองสมุทรสาครเมื่อวันที่
๑๖ ได้ตรวจราชการในเมืองสมุทรสาครแล้ว ได้ออก
เดินทางจากเมืองสมุทรสาครมาเมื่อวันที่ ๑๗ ได้มาถึง
เมืองธนบุรีเมื่อวันที่ ๑๘ ได้ตรวจราชการในเมือง
ธนบุรีแล้ว ได้ออกเดินทางจากเมืองธนบุรีมาเมื่อวันที่
๑๙ ได้มาถึงเมืองพระนครเมื่อวันที่ ๒๐ ได้ตรวจ
ราชการในเมืองพระนครแล้ว ได้ออกเดินทางจากเมือง
พระนครมาเมื่อวันที่ ๒๑ ได้มาถึงเมืองสมุทรปราการ
เมื่อวันที่ ๒๒ ได้ตรวจราชการในเมืองสมุทรปราการ
แล้ว ได้ออกเดินทางจากเมืองสมุทรปราการมาเมื่อวันที่
๒๓ ได้มาถึงเมืองนนทบุรีเมื่อวันที่ ๒๔ ได้ตรวจ
ราชการในเมืองนนทบุรีแล้ว ได้ออกเดินทางจากเมือง
นนทบุรีมาเมื่อวันที่ ๒๕ ได้มาถึงเมืองปทุมธานี
เมื่อวันที่ ๒๖ ได้ตรวจราชการในเมืองปทุมธานี
แล้ว ได้ออกเดินทางจากเมืองปทุมธานีมาเมื่อวันที่
๒๗ ได้มาถึงเมืองพระนครศรีอยุธยาเมื่อวันที่ ๒๘
ได้ตรวจราชการในเมืองพระนครศรีอยุธยาแล้ว ได้ออก
เดินทางจากเมืองพระนครศรีอยุธยามาเมื่อวันที่ ๒๙
ได้มาถึงเมืองสระบุรีเมื่อวันที่ ๓๐ ได้ตรวจราชการ
ในเมืองสระบุรีแล้ว ได้ออกเดินทางจากเมืองสระบุรี
มาเมื่อวันที่ ๓๑ ได้มาถึงเมืองลพบุรีเมื่อวันที่ ๑
เดือนนี้ ได้ตรวจราชการในเมืองลพบุรีแล้ว ได้ออก
เดินทางจากเมืองลพบุรีมาเมื่อวันที่ ๒ ได้มาถึง
เมืองสิงห์บุรีเมื่อวันที่ ๓ ได้ตรวจราชการในเมือง
สิงห์บุรีแล้ว ได้ออกเดินทางจากเมืองสิงห์บุรีมา
เมื่อวันที่ ๔ ได้มาถึงเมืองชัยนาทเมื่อวันที่ ๕
ได้ตรวจราชการในเมืองชัยนาทแล้ว ได้ออกเดินทาง
จากเมืองชัยนาทมาเมื่อวันที่ ๖ ได้มาถึงเมืองอุทัยธานี
เมื่อวันที่ ๗ ได้ตรวจราชการในเมืองอุทัยธานีแล้ว
ได้ออกเดินทางจากเมืองอุทัยธานีมาเมื่อวันที่ ๘
ได้มาถึงเมืองนครสวรรค์เมื่อวันที่ ๙ ได้ตรวจ
ราชการในเมืองนครสวรรค์แล้ว ได้ออกเดินทางจาก
เมืองนครสวรรค์มาเมื่อวันที่ ๑๐ ได้มาถึงเมือง
กำแพงเพชรเมื่อวันที่ ๑๑ ได้ตรวจราชการในเมือง
กำแพงเพชรแล้ว ได้ออกเดินทางจากเมืองกำแพงเพชร
มาเมื่อวันที่ ๑๒ ได้มาถึงเมืองตากเมื่อวันที่ ๑๓
ได้ตรวจราชการในเมืองตากแล้ว ได้ออกเดินทางจาก
เมืองตากมาเมื่อวันที่ ๑๔ ได้มาถึงเมืองลำปางเมื่อ
วันที่ ๑๕ ได้ตรวจราชการในเมืองลำปางแล้ว ได้ออก
เดินทางจากเมืองลำปางมาเมื่อวันที่ ๑๖ ได้มาถึง
เมืองเชียงใหม่เมื่อวันที่ ๑๗ ได้ตรวจราชการในเมือง
เชียงใหม่แล้ว ได้ออกเดินทางจากเมืองเชียงใหม่มา
เมื่อวันที่ ๑๘ ได้มาถึงเมืองลำพูนเมื่อวันที่ ๑๙
ได้ตรวจราชการในเมืองลำพูนแล้ว ได้ออกเดินทางจาก
เมืองลำพูนมาเมื่อวันที่ ๒๐ ได้มาถึงเมืองลำปางเมื่อ
วันที่ ๒๑ ได้ตรวจราชการในเมืองลำปางแล้ว ได้ออก
เดินทางจากเมืองลำปางมาเมื่อวันที่ ๒๒ ได้มาถึง
เมืองแพร่เมื่อวันที่ ๒๓ ได้ตรวจราชการในเมือง
แพร่แล้ว ได้ออกเดินทางจากเมืองแพร่มาเมื่อวันที่
๒๔ ได้มาถึงเมืองน่านเมื่อวันที่ ๒๕ ได้ตรวจ
ราชการในเมืองน่านแล้ว ได้ออกเดินทางจากเมือง
น่านมาเมื่อวันที่ ๒๖ ได้มาถึงเมืองพิษณุโลกเมื่อ
วันที่ ๒๗ ได้ตรวจราชการในเมืองพิษณุโลกแล้ว
ได้ออกเดินทางจากเมืองพิษณุโลกมาเมื่อวันที่ ๒๘
ได้มาถึงเมืองสุโขทัยเมื่อวันที่ ๒๙ ได้ตรวจ
ราชการในเมืองสุโขทัยแล้ว ได้ออกเดินทางจาก
เมืองสุโขทัยมาเมื่อวันที่ ๓๐ ได้มาถึงเมืองตาก
เมื่อวันที่ ๓๑ ได้ตรวจราชการในเมืองตากแล้ว
ได้ออกเดินทางจากเมืองตากมาเมื่อวันที่ ๑
เดือนนี้ ได้มาถึงเมืองกำแพงเพชรเมื่อวันที่ ๒
ได้ตรวจราชการในเมืองกำแพงเพชรแล้ว ได้ออก
เดินทางจากเมืองกำแพงเพชรมาเมื่อวันที่ ๓
ได้มาถึงเมืองนครสวรรค์เมื่อวันที่ ๔ ได้ตรวจ
ราชการในเมืองนครสวรรค์แล้ว ได้ออกเดินทางจาก
เมืองนครสวรรค์มาเมื่อวันที่ ๕ ได้มาถึงเมือง
อุทัยธานีเมื่อวันที่ ๖ ได้ตรวจราชการในเมือง
อุทัยธานีแล้ว ได้ออกเดินทางจากเมืองอุทัยธานี
มาเมื่อวันที่ ๗ ได้มาถึงเมืองชัยนาทเมื่อวันที่ ๘
ได้ตรวจราชการในเมืองชัยนาทแล้ว ได้ออกเดินทาง
จากเมืองชัยนาทมาเมื่อวันที่ ๙ ได้มาถึงเมือง
สิงห์บุรีเมื่อวันที่ ๑๐ ได้ตรวจราชการในเมือง
สิงห์บุรีแล้ว ได้ออกเดินทางจากเมืองสิงห์บุรีมา
เมื่อวันที่ ๑๑ ได้มาถึงเมืองลพบุรีเมื่อวันที่ ๑๒
ได้ตรวจราชการในเมืองลพบุรีแล้ว ได้ออกเดินทาง
จากเมืองลพบุรีมาเมื่อวันที่ ๑๓ ได้มาถึงเมือง
สระบุรีเมื่อวันที่ ๑๔ ได้ตรวจราชการในเมือง
สระบุรีแล้ว ได้ออกเดินทางจากเมืองสระบุรีมา
เมื่อวันที่ ๑๕ ได้มาถึงเมืองพระนครศรีอยุธยา
เมื่อวันที่ ๑๖ ได้ตรวจราชการในเมืองพระนคร
ศรีอยุธยาแล้ว ได้ออกเดินทางจากเมืองพระนคร
ศรีอยุธยามาเมื่อวันที่ ๑๗ ได้มาถึงเมืองปทุมธานี
เมื่อวันที่ ๑๘ ได้ตรวจราชการในเมืองปทุมธานี
แล้ว ได้ออกเดินทางจากเมืองปทุมธานีมาเมื่อวันที่
๑๙ ได้มาถึงเมืองนนทบุรีเมื่อวันที่ ๒๐ ได้ตรวจ
ราชการในเมืองนนทบุรีแล้ว ได้ออกเดินทางจากเมือง
นนทบุรีมาเมื่อวันที่ ๒๑ ได้มาถึงเมืองสมุทรปราการ
เมื่อวันที่ ๒๒ ได้ตรวจราชการในเมืองสมุทรปราการ
แล้ว ได้ออกเดินทางจากเมืองสมุทรปราการมาเมื่อวันที่
๒๓ ได้มาถึงเมืองพระนครเมื่อวันที่ ๒๔ ได้ตรวจ
ราชการในเมืองพระนครแล้ว ได้ออกเดินทางจากเมือง
พระนครมาเมื่อวันที่ ๒๕ ได้มาถึงเมืองธนบุรี
เมื่อวันที่ ๒๖ ได้ตรวจราชการในเมืองธนบุรี
แล้ว ได้ออกเดินทางจากเมืองธนบุรีมาเมื่อวันที่
๒๗ ได้มาถึงเมืองสมุทรสาครเมื่อวันที่ ๒๘
ได้ตรวจราชการในเมืองสมุทรสาครแล้ว ได้ออก
เดินทางจากเมืองสมุทรสาครมาเมื่อวันที่ ๒๙
ได้มาถึงเมืองสมุทรสงครามเมื่อวันที่ ๓๐ ได้ตรวจ
ราชการในเมืองสมุทรสงครามแล้ว ได้ออกเดินทาง
จากเมืองสมุทรสงครามมาเมื่อวันที่ ๓๑ ได้มาถึง
เมืองนครปฐมเมื่อวันที่ ๑ เดือนนี้ ได้ตรวจ
ราชการในเมืองนครปฐมแล้ว ได้ออกเดินทางจาก
เมืองนครปฐมมาเมื่อวันที่ ๒ ได้มาถึงเมือง
กาญจนบุรีเมื่อวันที่ ๓ ได้ตรวจราชการในเมือง
กาญจนบุรีแล้ว ได้ออกเดินทางจากเมืองกาญจนบุรี
มาเมื่อวันที่ ๔ ได้มาถึงเมืองระนองเมื่อวันที่ ๕
ได้ตรวจราชการในเมืองระนองแล้ว ได้ออกเดินทาง
จากเมืองระนองมาเมื่อวันที่ ๖ ได้มาถึงเมือง
ภูเก็ตเมื่อวันที่ ๗ ได้ตรวจราชการในเมืองภูเก็ต
แล้ว ได้ออกเดินทางจากเมืองภูเก็ตมาเมื่อวันที่
๘ ได้มาถึงเมืองพังงาเมื่อวันที่ ๙ ได้ตรวจ
ราชการในเมืองพังงาแล้ว ได้ออกเดินทางจาก
เมืองพังงามาเมื่อวันที่ ๑๐ ได้มาถึงเมืองตรัง
เมื่อวันที่ ๑๑ ได้ตรวจราชการในเมืองตรังแล้ว
ได้ออกเดินทางจากเมืองตรังมาเมื่อวันที่ ๑๒
ได้มาถึงเมืองสตูลเมื่อวันที่ ๑๓ ได้ตรวจ
ราชการในเมืองสตูลแล้ว ได้ออกเดินทางจาก
เมืองสตูลมาเมื่อวันที่ ๑๔ ได้มาถึงเมืองยะลา
เมื่อวันที่ ๑๕ ได้ตรวจราชการในเมืองยะลา
แล้ว ได้ออกเดินทางจากเมืองยะลามาเมื่อวันที่
๑๖ ได้มาถึงเมืองปัตตานีเมื่อวันที่ ๑๗ ได้ตรวจ
ราชการในเมืองปัตตานีแล้ว ได้ออกเดินทางจาก
เมืองปัตตานีมาเมื่อวันที่ ๑๘ ได้มาถึงเมือง
สงขลาเมื่อวันที่ ๑๙ ได้ตรวจราชการในเมือง
สงขลาแล้ว ได้ออกเดินทางจากเมืองสงขลามา
เมื่อวันที่ ๒๐ ได้มาถึงเมืองนครศรีธรรมราช
เมื่อวันที่ ๒๑ ได้ตรวจราชการในเมืองนครศรี
ธรรมราชแล้ว ได้ออกเดินทางจากเมืองนครศรี
ธรรมราชมาเมื่อวันที่ ๒๒ ได้มาถึงเมืองไชยา
เมื่อวันที่ ๒๓ ได้ตรวจราชการในเมืองไชยา
แล้ว ได้ออกเดินทางจากเมืองไชยามาเมื่อวันที่
๒๔ ได้มาถึงเมืองชุมพรเมื่อวันที่ ๒๕ ได้ตรวจ
ราชการในเมืองชุมพรแล้ว ได้ออกเดินทางจาก
เมืองชุมพรมาเมื่อวันที่ ๒๖ ได้มาถึงเมือง
ประจวบคีรีขันธ์เมื่อวันที่ ๒๗ ได้ตรวจ
ราชการในเมืองประจวบคีรีขันธ์แล้ว ได้ออก
เดินทางจากเมืองประจวบคีรีขันธ์มาเมื่อวันที่
๒๘ ได้มาถึงเมืองเพชรบุรีเมื่อวันที่ ๒๙ ได้ตรวจ
ราชการในเมืองเพชรบุรีแล้ว ได้ออกเดินทางจาก
เมืองเพชรบุรีมาเมื่อวันที่ ๓๐ ได้มาถึงเมือง
ราชบุรีเมื่อวันที่ ๓๑ ได้ตรวจราชการในเมือง
ราชบุรีแล้ว ได้ออกเดินทางจากเมืองราชบุรี
มาเมื่อวันที่ ๑ เดือนนี้ ได้มาถึงเมืองสมุทรสาคร
เมื่อวันที่ ๒ ได้ตรวจราชการในเมืองสมุทรสาคร
แล้ว ได้ออกเดินทางจากเมืองสมุทรสาครมา
เมื่อวันที่ ๓ ได้มาถึงเมืองธนบุรีเมื่อวันที่ ๔
ได้ตรวจราชการในเมืองธนบุรีแล้ว ได้ออก
เดินทางจากเมืองธนบุรีมาเมื่อวันที่ ๕ ได้มาถึง
เมืองพระนครเมื่อวันที่ ๖ ได้ตรวจราชการในเมือง
พระนครแล้ว ได้ออกเดินทางจากเมืองพระนคร
มาเมื่อวันที่ ๗ ได้มาถึงเมืองสมุทรปราการ
เมื่อวันที่ ๘ ได้ตรวจราชการในเมืองสมุทรปราการ
แล้ว ได้ออกเดินทางจากเมืองสมุทรปราการมา
เมื่อวันที่ ๙ ได้มาถึงเมืองนนทบุรีเมื่อวันที่ ๑๐
ได้ตรวจราชการในเมืองนนทบุรีแล้ว ได้ออก
เดินทางจากเมืองนนทบุรีมาเมื่อวันที่ ๑๑ ได้มาถึง
เมืองปทุมธานีเมื่อวันที่ ๑๒ ได้ตรวจราชการในเมือง
ปทุมธานีแล้ว ได้ออกเดินทางจากเมืองปทุมธานีมา
เมื่อวันที่ ๑๓ ได้มาถึงเมืองพระนครศรีอยุธยา
เมื่อวันที่ ๑๔ ได้ตรวจราชการในเมืองพระนคร
ศรีอยุธยาแล้ว ได้ออกเดินทางจากเมืองพระนคร
ศรีอยุธยามาเมื่อวันที่ ๑๕ ได้มาถึงเมืองสระบุรี
เมื่อวันที่ ๑๖ ได้ตรวจราชการในเมืองสระบุรี
แล้ว ได้ออกเดินทางจากเมืองสระบุรีมาเมื่อวันที่
๑๗ ได้มาถึงเมืองลพบุรีเมื่อวันที่ ๑๘ ได้ตรวจ
ราชการในเมืองลพบุรีแล้ว ได้ออกเดินทางจาก
เมืองลพบุรีมาเมื่อวันที่ ๑๙ ได้มาถึงเมือง
สิงห์บุรีเมื่อวันที่ ๒๐ ได้ตรวจราชการในเมือง
สิงห์บุรีแล้ว ได้ออกเดินทางจากเมืองสิงห์บุรีมา
เมื่อวันที่ ๒๑ ได้มาถึงเมืองชัยนาทเมื่อวันที่ ๒๒
ได้ตรวจราชการในเมืองชัยนาทแล้ว ได้ออกเดินทาง
จากเมืองชัยนาทมาเมื่อวันที่ ๒๓ ได้มาถึงเมือง
อุทัยธานีเมื่อวันที่ ๒๔ ได้ตรวจราชการในเมือง
อุทัยธานีแล้ว ได้ออกเดินทางจากเมืองอุทัยธานี
มาเมื่อวันที่ ๒๕ ได้มาถึงเมืองนครสวรรค์
เมื่อวันที่ ๒๖ ได้ตรวจราชการในเมืองนครสวรรค์
แล้ว ได้ออกเดินทางจากเมืองนครสวรรค์มาเมื่อวันที่
๒๗ ได้มาถึงเมืองกำแพงเพชรเมื่อวันที่ ๒๘
ได้ตรวจราชการในเมืองกำแพงเพชรแล้ว ได้ออก
เดินทางจากเมืองกำแพงเพชรมาเมื่อวันที่ ๒๙
ได้มาถึงเมืองตากเมื่อวันที่ ๓๐ ได้ตรวจ
ราชการในเมืองตากแล้ว ได้ออกเดินทางจาก
เมืองตากมาเมื่อวันที่ ๓๑ ได้มาถึงเมืองสุโขทัย
เมื่อวันที่ ๑ เดือนนี้ ได้ตรวจราชการในเมือง
สุโขทัยแล้ว ได้ออกเดินทางจากเมืองสุโขทัย
มาเมื่อวันที่ ๒ ได้มาถึงเมืองพิษณุโลกเมื่อ
วันที่ ๓ ได้ตรวจราชการในเมืองพิษณุโลกแล้ว
ได้ออกเดินทางจากเมืองพิษณุโลกมาเมื่อวันที่
๔ ได้มาถึงเมืองน่านเมื่อวันที่ ๕ ได้ตรวจ
ราชการในเมืองน่านแล้ว ได้ออกเดินทางจาก
เมืองน่านมาเมื่อวันที่ ๖ ได้มาถึงเมืองแพร่
เมื่อวันที่ ๗ ได้ตรวจราชการในเมืองแพร่
แล้ว ได้ออกเดินทางจากเมืองแพร่มาเมื่อวันที่
๘ ได้มาถึงเมืองลำปางเมื่อวันที่ ๙ ได้ตรวจ
ราชการในเมืองลำปางแล้ว ได้ออกเดินทางจาก
เมืองลำปางมาเมื่อวันที่ ๑๐ ได้มาถึงเมือง
ลำพูนเมื่อวันที่ ๑๑ ได้ตรวจราชการในเมือง
ลำพูนแล้ว ได้ออกเดินทางจากเมืองลำพูนมา
เมื่อวันที่ ๑๒ ได้มาถึงเมืองเชียงใหม่เมื่อ
วันที่ ๑๓ ได้ตรวจราชการในเมืองเชียงใหม่
แล้ว ได้ออกเดินทางจากเมืองเชียงใหม่มา
เมื่อวันที่ ๑๔ ได้มาถึงเมืองลำปางเมื่อ
วันที่ ๑๕ ได้ตรวจราชการในเมืองลำปางแล้ว
ได้ออกเดินทางจากเมืองลำปางมาเมื่อวันที่
๑๖ ได้มาถึงเมืองตากเมื่อวันที่ ๑๗ ได้ตรวจ
ราชการในเมืองตากแล้ว ได้ออกเดินทางจาก
เมืองตากมาเมื่อวันที่ ๑๘ ได้มาถึงเมือง
กำแพงเพชรเมื่อวันที่ ๑๙ ได้ตรวจราชการ
ในเมืองกำแพงเพชรแล้ว ได้ออกเดินทางจาก
เมืองกำแพงเพชรมาเมื่อวันที่ ๒๐ ได้มาถึง
เมืองนครสวรรค์เมื่อวันที่ ๒๑ ได้ตรวจ
ราชการในเมืองนครสวรรค์แล้ว ได้ออก
เดินทางจากเมืองนครสวรรค์มาเมื่อวันที่
๒๒ ได้มาถึงเมืองอุทัยธานีเมื่อวันที่ ๒๓
ได้ตรวจราชการในเมืองอุทัยธานีแล้ว ได้ออก
เดินทางจากเมืองอุทัยธานีมาเมื่อวันที่ ๒๔
ได้มาถึงเมืองชัยนาทเมื่อวันที่ ๒๕ ได้ตรวจ
ราชการในเมืองชัยนาทแล้ว ได้ออกเดินทาง
จากเมืองชัยนาทมาเมื่อวันที่ ๒๖ ได้มาถึง
เมืองสิงห์บุรีเมื่อวันที่ ๒๗ ได้ตรวจราชการ
ในเมืองสิงห์บุรีแล้ว ได้ออกเดินทางจาก
เมืองสิงห์บุรีมาเมื่อวันที่ ๒๘ ได้มาถึง
เมืองลพบุรีเมื่อวันที่ ๒๙ ได้ตรวจราชการ
ในเมืองลพบุรีแล้ว ได้ออกเดินทางจาก
เมืองลพบุรีมาเมื่อวันที่ ๓๐ ได้มาถึง
เมืองสระบุรีเมื่อวันที่ ๓๑ ได้ตรวจราชการ
ในเมืองสระบุรีแล้ว ได้ออกเดินทางจาก
เมืองสระบุรีมาเมื่อวันที่ ๑ เดือนนี้
ได้มาถึงเมืองพระนครศรีอยุธยาเมื่อวันที่ ๒
ได้ตรวจราชการในเมืองพระนครศรีอยุธยา
แล้ว ได้ออกเดินทางจากเมืองพระนคร
ศรีอยุธยามาเมื่อวันที่ ๓ ได้มาถึงเมือง
ปทุมธานีเมื่อวันที่ ๔ ได้ตรวจราชการในเมือง
ปทุมธานีแล้ว ได้ออกเดินทางจากเมืองปทุมธานี
มาเมื่อวันที่ ๕ ได้มาถึงเมืองนนทบุรี
เมื่อวันที่ ๖ ได้ตรวจราชการในเมืองนนทบุรี
แล้ว ได้ออกเดินทางจากเมืองนนทบุรีมา
เมื่อวันที่ ๗ ได้มาถึงเมืองสมุทรปราการ
เมื่อวันที่ ๘ ได้ตรวจราชการในเมืองสมุทรปราการ
แล้ว ได้ออกเดินทางจากเมืองสมุทรปราการมา
เมื่อวันที่ ๙ ได้มาถึงเมืองพระนครเมื่อวันที่ ๑๐
ได้ตรวจราชการในเมืองพระนครแล้ว ได้ออก
เดินทางจากเมืองพระนครมาเมื่อวันที่ ๑๑ ได้มาถึง
เมืองธนบุรีเมื่อวันที่ ๑๒ ได้ตรวจราชการในเมือง
ธนบุรีแล้ว ได้ออกเดินทางจากเมืองธนบุรีมาเมื่อวันที่
๑๓ ได้มาถึงเมืองสมุทรสาครเมื่อวันที่ ๑๔ ได้ตรวจ
ราชการในเมืองสมุทรสาครแล้ว ได้ออกเดินทางจาก
เมืองสมุทรสาครมาเมื่อวันที่ ๑๕ ได้มาถึงเมือง
สมุทรสงครามเมื่อวันที่ ๑๖ ได้ตรวจราชการในเมือง
สมุทรสงครามแล้ว ได้ออกเดินทางจากเมืองสมุทรสงคราม
มาเมื่อวันที่ ๑๗ ได้มาถึงเมืองนครปฐมเมื่อวันที่
๑๘ ได้ตรวจราชการในเมืองนครปฐมแล้ว ได้ออก
เดินทางจากเมืองนครปฐมมาเมื่อวันที่ ๑๙ ได้มาถึง
เมืองกาญจนบุรีเมื่อวันที่ ๒๐ ได้ตรวจราชการ
ในเมืองกาญจนบุรีแล้ว ได้ออกเดินทางจาก
เมืองกาญจนบุรีมาเมื่อวันที่ ๒๑ ได้มาถึง
เมืองราชบุรีเมื่อวันที่ ๒๒ ได้ตรวจราชการ
ในเมืองราชบุรีแล้ว ได้ออกเดินทางจาก
เมืองราชบุรีมาเมื่อวันที่ ๒๓ ได้มาถึง
เมืองเพชรบุรีเมื่อวันที่ ๒๔ ได้ตรวจ
ราชการในเมืองเพชรบุรีแล้ว ได้ออก
เดินทางจากเมืองเพชรบุรีมาเมื่อวันที่
๒๕ ได้มาถึงเมืองประจวบคีรีขันธ์
เมื่อวันที่ ๒๖ ได้ตรวจราชการในเมือง
ประจวบคีรีขันธ์แล้ว ได้ออกเดินทาง
จากเมืองประจวบคีรีขันธ์มาเมื่อวันที่
๒๗ ได้มาถึงเมืองชุมพรเมื่อวันที่ ๒๘
ได้ตรวจราชการในเมืองชุมพรแล้ว ได้ออก
เดินทางจากเมืองชุมพรมาเมื่อวันที่ ๒๙
ได้มาถึงเมืองไชยาเมื่อวันที่ ๓๐ ได้ตรวจ
ราชการในเมืองไชยาแล้ว ได้ออกเดินทาง
จากเมืองไชยามาเมื่อวันที่ ๓๑ ได้มาถึง
เมืองนครศรีธรรมราชเมื่อวันที่ ๑
เดือนนี้ ได้ตรวจราชการในเมืองนครศรี
ธรรมราชแล้ว ได้ออกเดินทางจากเมือง
นครศรีธรรมราชมาเมื่อวันที่ ๒ ได้มาถึง
เมืองสงขลาเมื่อวันที่ ๓ ได้ตรวจราชการ
ในเมืองสงขลาแล้ว ได้ออกเดินทางจาก
เมืองสงขลามาเมื่อวันที่ ๔ ได้มาถึง
เมืองปัตตานีเมื่อวันที่ ๕ ได้ตรวจ
ราชการในเมืองปัตตานีแล้ว ได้ออก
เดินทางจากเมืองปัตตานีมาเมื่อวันที่
๖ ได้มาถึงเมืองยะลาเมื่อวันที่ ๗
ได้ตรวจราชการในเมืองยะลาแล้ว ได้ออก
เดินทางจากเมืองยะลามาเมื่อวันที่ ๘
ได้มาถึงเมืองสตูลเมื่อวันที่ ๙ ได้ตรวจ
ราชการในเมืองสตูลแล้ว ได้ออกเดินทาง
จากเมืองสตูลมาเมื่อวันที่ ๑๐ ได้มาถึง
เมืองตรังเมื่อวันที่ ๑๑ ได้ตรวจราชการ
ในเมืองตรังแล้ว ได้ออกเดินทางจาก
เมืองตรังมาเมื่อวันที่ ๑๒ ได้มาถึง
เมืองพังงาเมื่อวันที่ ๑๓ ได้ตรวจ
ราชการในเมืองพังงาแล้ว ได้

ಸಾಹಿತ್ಯ ಪರಿಷತ್ತಿನ ಅಧ್ಯಕ್ಷರಾಗಿ ಆಯ್ಕೆಯಾಗಿದ್ದರು. ಅವರ ಅಧ್ಯಕ್ಷತೆಯಲ್ಲಿ ಪರಿಷತ್ತು ಅನೇಕ ಮಹತ್ವದ ಕಾರ್ಯಗಳನ್ನು ಕೈಗೊಂಡಿತು. ಅವರ ಕಾಲದಲ್ಲಿ ಪರಿಷತ್ತಿನ ಪತ್ರಿಕೆಯ ಪ್ರಕಟಣೆಯು ಹೆಚ್ಚು ಸುಸಂಘಟಿತವಾಗಿ ನಡೆಯಿತು. ಹಳೆಯ ಕೃತಿಗಳ ಪರಿಷ್ಕರಣೆ ಮತ್ತು ಹೊಸ ಕೃತಿಗಳ ಪ್ರಕಟಣೆಗೆ ಅವರು ಹೆಚ್ಚಿನ ಒತ್ತು ನೀಡಿದರು. ಅವರ ಅಧ್ಯಕ್ಷತೆಯ ಅವಧಿಯಲ್ಲಿ ಪರಿಷತ್ತಿನ ಸದಸ್ಯತ್ವ ಗಣನೀಯವಾಗಿ ಹೆಚ್ಚಿತು. ಅವರು ಪರಿಷತ್ತಿನ ಗೌರವ ಸದಸ್ಯರಾಗಿಯೂ ಮುಂದುವರಿದರು. ಅವರ ಅಧ್ಯಕ್ಷತೆಯ ಅವಧಿಯಲ್ಲಿ ಪರಿಷತ್ತಿನ ಆರ್ಥಿಕ ಸ್ಥಿತಿಯೂ ಸುಧಾರಿಸಿತು. ಅವರು ಪರಿಷತ್ತಿನ ಗ್ರಂಥಾಲಯವನ್ನು ಸಮೃದ್ಧಗೊಳಿಸಲು ಶ್ರಮಿಸಿದರು. ಅವರ ಕಾಲದಲ್ಲಿ ಪರಿಷತ್ತಿನ ಕಟ್ಟಡದ ವಿಸ್ತರಣೆಯೂ ನಡೆಯಿತು. ಅವರು ಪರಿಷತ್ತಿನ ಪದಾಧಿಕಾರಿಗಳಿಗೆ ಮಾರ್ಗದರ್ಶನ ನೀಡಿದರು. ಅವರ ಅಧ್ಯಕ್ಷತೆಯಲ್ಲಿ ಪರಿಷತ್ತು ಹೊಸ ಚೈತನ್ಯವನ್ನು ಪಡೆಯಿತು. ಅವರು ಪರಿಷತ್ತಿನ ಸಭೆಗಳಲ್ಲಿ ಸಕ್ರಿಯವಾಗಿ ಭಾಗವಹಿಸಿದರು. ಅವರ ಅಧ್ಯಕ್ಷತೆಯ ಅವಧಿಯಲ್ಲಿ ಪರಿಷತ್ತಿನ ಚುನಾವಣೆಗಳು ಸುಗಮವಾಗಿ ನಡೆದವು. ಅವರು ಪರಿಷತ್ತಿನ ಸಂವಿಧಾನವನ್ನು ಪರಿಷ್ಕರಿಸಲು ಸಮಿತಿಯನ್ನು ರಚಿಸಿದರು. ಅವರ ಅಧ್ಯಕ್ಷತೆಯಲ್ಲಿ ಪರಿಷತ್ತು ಹೊಸ ಯೋಜನೆಗಳನ್ನು ಕೈಗೊಂಡಿತು. ಅವರು ಪರಿಷತ್ತಿನ ಸಿಬ್ಬಂದಿಗೆ ಪ್ರೋತ್ಸಾಹ ನೀಡಿದರು. ಅವರ ಅಧ್ಯಕ್ಷತೆಯ ಅವಧಿಯಲ್ಲಿ ಪರಿಷತ್ತಿನ ಕಾರ್ಯಚಟುವಟಿಕೆಗಳು ವಿಸ್ತರಿಸಿದವು. ಅವರು ಪರಿಷತ್ತಿನ ಸಭೆಗಳಲ್ಲಿ ಸಕ್ರಿಯವಾಗಿ ಭಾಗವಹಿಸಿದರು. ಅವರ ಅಧ್ಯಕ್ಷತೆಯಲ್ಲಿ ಪರಿಷತ್ತು ಹೊಸ ಚೈತನ್ಯವನ್ನು ಪಡೆಯ



ಮಾಡಿಕೊಂಡು, ಅಲ್ಲಿಂದ ಹೊರಟು ಬಂದು ಮಾರನೆಯ ದಿವಸ ಸಾಯಂಕಾಲ ಸುಮಾರು ಐದು ಗಂಟೆಯ ಹೊತ್ತಿಗೆ ಮಾಲೂರಿಗೆ ಬಂದು ಸೇರಿದರು. ಅಲ್ಲಿ ಅವರಿಗೆ ಒಂದು ಸಣ್ಣ ಮನೆಯನ್ನು ಏರ್ಪಡಿಸಿಕೊಟ್ಟಿದ್ದರು. ಅದರಲ್ಲಿ ಅವರು ಸಾಮಾನುಗಳನ್ನು ಇಳಿಸಿಕೊಂಡು ಸ್ವಲ್ಪ ಹೊತ್ತು ವಿಶ್ರಮಿಸಿಕೊಂಡರು. ಆಮೇಲೆ ಸ್ನಾನ ಮಾಡಿ ಊಟ ಮಾಡಿದರು. ಆಗ ಸಮಯ ಸುಮಾರು ಒಂಬತ್ತು ಗಂಟೆ. ಅಷ್ಟರಲ್ಲಿ ಅವರ ಸಾಮಾನುಗಳೆಲ್ಲವೂ ಬಂದು ಸೇರಿದವು. ಅವರು ಮಲಗಿಕೊಳ್ಳಲು ಹಾಸಿಗೆಯನ್ನು ಹಾಸಿಕೊಂಡು ಮಲಗಿಕೊಂಡರು. ಆಗ ಸಮಯ ಸುಮಾರು ಹನ್ನೊಂದು ಗಂಟೆ. ಅಷ್ಟರಲ್ಲಿ ಅವರಿಗೆ ಗಾಢವಾದ ನಿದ್ರೆ ಹತ್ತಿಕೊಂಡಿತು. ಅವರು ಮಲಗಿಕೊಂಡಿದ್ದ ಮನೆಯ ಪಕ್ಕದಲ್ಲಿಯೇ ಒಂದು ಕಲ್ಲಿನ ಕ್ವಾರೆಯಿತ್ತು. ಅಲ್ಲಿ ಕಲ್ಲು ಒಡೆಯುವವರು ಕೆಲಸ ಮಾಡುತ್ತಿದ್ದರು. ಅವರು ಕಲ್ಲು ಒಡೆಯಲು ಡೈನಮೈಟ್ ಎಂಬ ಸ್ಫೋಟಕ ವಸ್ತುವನ್ನು ಉಪಯೋಗಿಸುತ್ತಿದ್ದರು. ಅದರ ಸ್ಫೋಟದ ಶಬ್ದವು ಅವರಿಗೆ ಆಗಾಗ್ಗೆ ಕೇಳಿಸುತ್ತಿತ್

ලකුණ යනු, කෙනෙකුගේ හෝ යම් දෙයක් පිළිබඳ
තොරතුරු ලබා ගැනීමට හේතු වන ඉඟි හෝ
සාධක ය. ලකුණ මඟින් ඒ ඒ දේ හඳුනා ගැනීමට
හැකි වේ. ලකුණ ඇතැම් විට ස්වභාවික ලෙස
ඇති විය හැකි අතර, ඇතැම් විට එය කෘත්‍රිම
ලෙස ඇති කරනු ලබන්නක් ද විය හැකි ය.
ලකුණ ඇති කරනු ලබන්නේ, එය මඟින්
ඒ ඒ දේ පිළිබඳ තොරතුරු ලබා ගැනීමට
හැකි වන පරිදි ය. ලකුණ මඟින් ඒ ඒ දේ
පිළිබඳ තොරතුරු ලබා ගැනීමට හැකි වන
බැවින්, ලකුණ ඇති කරනු ලබන්නේ
ඒ ඒ දේ පිළිබඳ තොරතුරු ලබා ගැනීමට
හැකි වන පරිදි ය. ලකුණ ඇති කරනු
ලබන්නේ ඒ ඒ දේ පිළිබඳ තොරතුරු
ලබා ගැනීමට හැකි වන පරිදි ය.

[illegible]

ලොකයෙහි සියලු සත්ත්වයන් ඉපදීම සඳහා හේතු වන
කර්මය නිසා ඔවුන් ඉපදෙන්නේ ය. ඒ කර්මය ඔවුන්ගේ
ඥාතියෙක් නොවේ. මිත්‍රයෙක් නොවේ. ඔවුන්ගේ
සම්බන්ධයක් ඇති කෙනෙක් නොවේ. එහෙත් ඔවුන්
ඉපදීම සඳහා හේතු වන කර්මය ඔවුන්ගේ ම වේ.
ඒ කර්මය ඔවුන්ගේ ම ඥාතියෙක් මිත්‍රයෙක් සම්බන්ධ
කම් ඇති කෙනෙක් වේ. ඒ කර්මය ඔවුන්ගේ ම
ඉපදීම සඳහා හේතු වන්නේ ය. ඒ කර්මය ඔවුන්ගේ
ම ඥාතියෙක් මිත්‍රයෙක් සම්බන්ධ කම් ඇති කෙනෙක්
වේ. ඒ කර්මය ඔවුන්ගේ ම ඉපදීම සඳහා හේතු
වන්නේ ය. ඒ කර්මය ඔවුන්ගේ ම ඥාතියෙක්
මිත්‍රයෙක් සම්බන්ධ කම් ඇති කෙනෙක් වේ.
ඒ කර්මය ඔවුන්ගේ ම ඉපදීම සඳහා හේතු
වන්නේ ය. ඒ කර්මය ඔවුන්ගේ ම ඥාතියෙක්
මිත්‍රයෙක් සම්බන්ධ කම් ඇති කෙනෙක් වේ.
ඒ කර්මය ඔවුන්ගේ ම ඉපදීම සඳහා හේතු
වන්නේ ය. ඒ කර්මය ඔවුන්ගේ ම ඥාතියෙක්
මිත්‍රයෙක් සම්බන්ධ කම් ඇති කෙනෙක් වේ.
ඒ කර්මය ඔවුන්ගේ ම ඉපදීම සඳහා හේතු
වන්නේ ය. ඒ කර්මය ඔවුන්ගේ ම ඥාතියෙක්
මිත්‍රයෙක් සම්බන්ධ කම් ඇති කෙනෙක් වේ.
ඒ කර්මය ඔවුන්ගේ ම ඉපදීම සඳහා හේතු
වන්නේ ය. ඒ කර්මය ඔවුන්ගේ ම ඥාතියෙක්
මිත්‍රයෙක් සම්බන්ධ කම් ඇති කෙනෙක් වේ.
ඒ කර්මය ඔවුන්ගේ ම ඉපදීම සඳහා හේතු
වන්නේ ය. ඒ කර්මය ඔවුන්ගේ ම ඥාතියෙක්
මිත්‍රයෙක් සම්බන්ධ කම් ඇති කෙනෙක් වේ.
ඒ කර්මය ඔවුන්ගේ ම ඉපදීම සඳහා හේතු
වන්නේ ය. ඒ කර්මය ඔවුන්ගේ ම ඥාතියෙක්
මිත්‍රයෙක් සම්බන්ධ කම් ඇති කෙනෙක් වේ.
ඒ කර්මය ඔවුන්ගේ ම ඉපදීම සඳහා හේතු
වන්නේ ය. ඒ කර්මය ඔවුන්ගේ ම ඥාතියෙක්
මිත්‍රයෙක් සම්බන්ධ කම් ඇති කෙනෙක් වේ.
ඒ කර්මය ඔවුන්ගේ ම ඉපදීම සඳහා හේතු
වන්නේ ය. ඒ කර්මය ඔවුන්ගේ ම ඥාතියෙක්
මිත්‍රයෙක් සම්බන්ධ කම් ඇති කෙනෙක් වේ.

ಇಲ್ಲಿ ಅಂಗಡಿಯವರು ಮಾಲನ್ನು ಕೊಳ್ಳುವವರಿಗೆ ಮಾರುತ್ತಾರೆ.

ꦱꦼꦭꦸꦫꦸꦤ꧀ ꦏꦺꦴꦩꦤ꧀ ꦏꦺꦴꦩꦤ꧀ ꦏꦺꦴꦩ



ตามความเห็นของข้าพเจ้า ที่ได้ทำการสอบสวนมาแล้วนั้น ปรากฏว่า
ผู้ร้องทุกข์ได้ร้องทุกข์ว่า ถูกจำเลยทั้งสองกับพวกอีกหลายคน ซึ่งมีอาวุธ
ปืนและมีดพร้า ได้ร่วมกันบุกรุกเข้าไปในที่ดินของผู้ร้องทุกข์ ซึ่งมีหลักฐาน
เป็นโฉนดที่ดิน ตามที่ได้ระบุไว้ในคำร้องทุกข์ ได้ร่วมกันตัดฟันต้นไม้ยืนต้น
ของผู้ร้องทุกข์ ซึ่งมีราคาเป็นเงินหลายพันบาท ได้ร่วมกันขนเอาไม้ที่ตัดฟัน
ได้นั้นไปเป็นของตน ได้ร่วมกันขับไล่ผู้ร้องทุกข์ไม่ให้ทำการเกี่ยวข้องกับ
ที่ดินดังกล่าวนั้น ได้ร่วมกันทำร้ายร่างกายผู้ร้องทุกข์ ได้ร่วมกันทำให้
ผู้ร้องทุกข์ได้รับความเสียหาย ได้ร่วมกันกระทำการดังกล่าวนี้ ในเวลา
กลางวัน ต่อหน้าธารกำนัล ต่อหน้าประชาชนหลายคน ซึ่งเป็นการกระทำ
ความผิดอาญาหลายบท ต่างกรรมต่างวาระกัน ขอให้ลงโทษจำเลยทั้งสอง
ตามกฎหมาย ข้อหาดังกล่าวนี้ เป็นความผิดอาญาแผ่นดิน ซึ่งพนักงาน
อัยการเป็นโจทก์ฟ้องคดีได้ ผู้ร้องทุกข์ไม่มีอำนาจฟ้องคดีนี้ได้ ผู้ร้องทุกข์
ได้ร้องทุกข์ต่อพนักงานสอบสวนแล้ว ก็ไม่มีอำนาจถอนคำร้องทุกข์ได้
ตามกฎหมาย ข้อหาดังกล่าวนี้ เป็นความผิดอาญาแผ่นดิน ซึ่งพนักงาน
อัยการเป็นโจทก์ฟ้องคดีได้ ผู้ร้องทุกข์ไม่มีอำนาจฟ้องคดีนี้ได้ ผู้ร้องทุกข์
ได้ร้องทุกข์ต่อพนักงานสอบสวนแล้ว ก็ไม่มีอำนาจถอนคำร้องทุกข์ได้
ตามกฎหมาย ข้อหาดังกล่าวนี้ เป็นความผิดอาญาแผ่นดิน ซึ่งพนักงาน
อัยการเป็นโจทก์ฟ้องคดีได้ ผู้ร้องทุกข์ไม่มีอำนาจฟ้องคดีนี้ได้ ผู้ร้องทุกข์
ได้ร้องทุกข์ต่อพนักงานสอบสวนแล้ว ก็ไม่มีอำนาจถอนคำร้องทุกข์ได้

ಹಾಗೆಂಬಾಕ್ಷೇಪಣೆಯಾಗಲಿ ಅಥವಾ ಅಂಥಾ ಹಾಗೆ ಮಾಡಿದ್ದಕ್ಕೆ ಯಾವ
ಹಾನಿಯಾಗಲಿ, ಅಥವಾ ಹಾಗೆ ಮಾಡಿದ್ದಕ್ಕೆ ಯಾವ ಲಾಭವಾಗಲಿ
ಯಾವ ಕಾಲದಲ್ಲಿಯೂ ಆಗಿರಲಿಲ್ಲವೆಂದೂ, ಆಗುವದಿಲ್ಲವೆಂದೂ
ಹೇಳಿದ್ದಾಗಿ ಆಗಲಿ, ಅಥವಾ ಹಾಗೆ ಹೇಳಿದ್ದಾಗಿ ಆಗಲಿ ಅಥವಾ
ಹಾಗೆ ಹೇಳಿದ್ದಾಗಿ ಆಗಲಿ ಅಥವಾ ಹಾಗೆ ಹೇಳಿದ್ದಾಗಿ ಆಗಲಿ
ಅಥವಾ ಹಾಗೆ ಹೇಳಿದ್ದಾಗಿ ಆಗಲಿ ಅಥವಾ ಹಾಗೆ ಹೇಳಿದ್ದಾಗಿ
ಆಗಲಿ ಅಥವಾ ಹಾಗೆ ಹೇಳಿದ್ದಾಗಿ ಆಗಲಿ ಅಥವಾ ಹಾಗೆ
ಹೇಳಿದ್ದಾಗಿ ಆಗಲಿ

ಅಂಗಡಿಯವರು ಅಂಗಡಿಯಲ್ಲಿ ಕುಳಿತಿದ್ದರು. ಅವರಲ್ಲಿ ಒಬ್ಬ ಅಂಗಡಿಯವನು ಹೊರಗೆ ಬಂದು ಅಲ್ಲಿ ನಿಂತಿದ್ದ ಒಬ್ಬ ಹುಡುಗನನ್ನು ಕರೆದು ಅವನಿಗೆ ಒಂದು ಕಾಗದ ಕೊಟ್ಟು ಅದನ್ನು ಅಲ್ಲಿಂದ ಸ್ವಲ್ಪ ದೂರದಲ್ಲಿದ್ದ ಒಂದು ಅಂಗಡಿಗೆ ಕೊಟ್ಟು ಬರಲು ಹೇಳಿದನು. ಹುಡುಗನು ಕಾಗದವನ್ನು ತೆಗೆದುಕೊಂಡು ಹೊರಟನು. ಅವನು ಹೋಗುವಾಗ ಅಂಗಡಿಯವನು ಅವನಿಗೆ ಕಾಗದವನ್ನು ಎಲ್ಲಿಗೆ ಕೊಡಬೇಕೆಂದು ಹೇಳಿದನು. ಹುಡುಗನು ಅಂಗಡಿಯವನು ಹೇಳಿದ ಅಂಗಡಿಗೆ ಹೋಗಿ ಅಲ್ಲಿ ಕುಳಿತಿದ್ದ ಅಂಗಡಿಯವನಿಗೆ ಕಾಗದವನ್ನು ಕೊಟ್ಟನು. ಅವನು ಕಾಗದವನ್ನು ಓದಿ ಅದರಲ್ಲಿ ಬರೆದಿದ್ದ ಸಾಮಾನುಗಳನ್ನು ಒಂದು ಚೀಲದಲ್ಲಿ ಹಾಕಿ ಹುಡುಗನಿಗೆ ಕೊಟ್ಟನು. ಹುಡುಗನು ಚೀಲವನ್ನು ತೆಗೆದುಕೊಂಡು ಹೊರಟನು. ಅವನು ಹೋಗುವಾಗ ಅಂಗಡಿಯವನು ಅವನಿಗೆ ಚೀಲವನ್ನು ಎಲ್ಲಿಗೆ ಕೊಡಬೇಕೆಂದು ಹೇಳಿದನು. ಹುಡುಗನು ಅಂಗಡಿಯವನು ಹೇಳಿದ ಅಂಗಡಿಗೆ ಹೋಗಿ ಅಲ್ಲಿ ಕುಳಿತಿದ್ದ ಅಂಗಡಿಯವನಿಗೆ ಚೀಲವನ್ನು ಕೊಟ್ಟನು. ಅವನು ಚೀಲವನ್ನು ಬಿಚ್ಚಿ ಅದರಲ್ಲಿದ್ದ ಸಾಮಾನುಗಳನ್ನು ಹೊರಗೆ ತೆಗೆದು ಅವುಗಳ ಬೆಲೆಯನ್ನು ಲೆಕ್ಕ ಹಾಕಿ ಹುಡುಗನಿಗೆ ಹೇಳಿದನು. ಹುಡುಗನು ಅವನು ಹೇಳಿದ ಬೆಲೆಯನ್ನು ಕೊಟ್ಟು ಸಾಮಾನುಗಳನ್ನು ತೆಗೆದುಕೊಂಡು ಹೊರಟನು. ಅವನು ಹೋಗುವಾಗ ಅಂಗಡಿಯವನು ಅವನಿಗೆ ಸಾಮಾನುಗಳನ್ನು ಎಲ್ಲಿಗೆ ಕೊಡಬೇಕೆಂದು ಹೇಳಿದನು. ಹುಡುಗನು ಅಂಗಡಿಯವನು ಹೇಳಿದ ಅಂಗಡಿಗೆ ಹೋಗಿ ಅಲ್ಲಿ ಕುಳಿತಿದ್ದ ಅಂಗಡಿಯವನಿಗೆ ಸಾಮಾನುಗಳನ್ನು ಕೊಟ್ಟನು. ಅವನು ಸಾಮಾನುಗಳನ್ನು ಪರೀಕ್ಷಿಸಿ

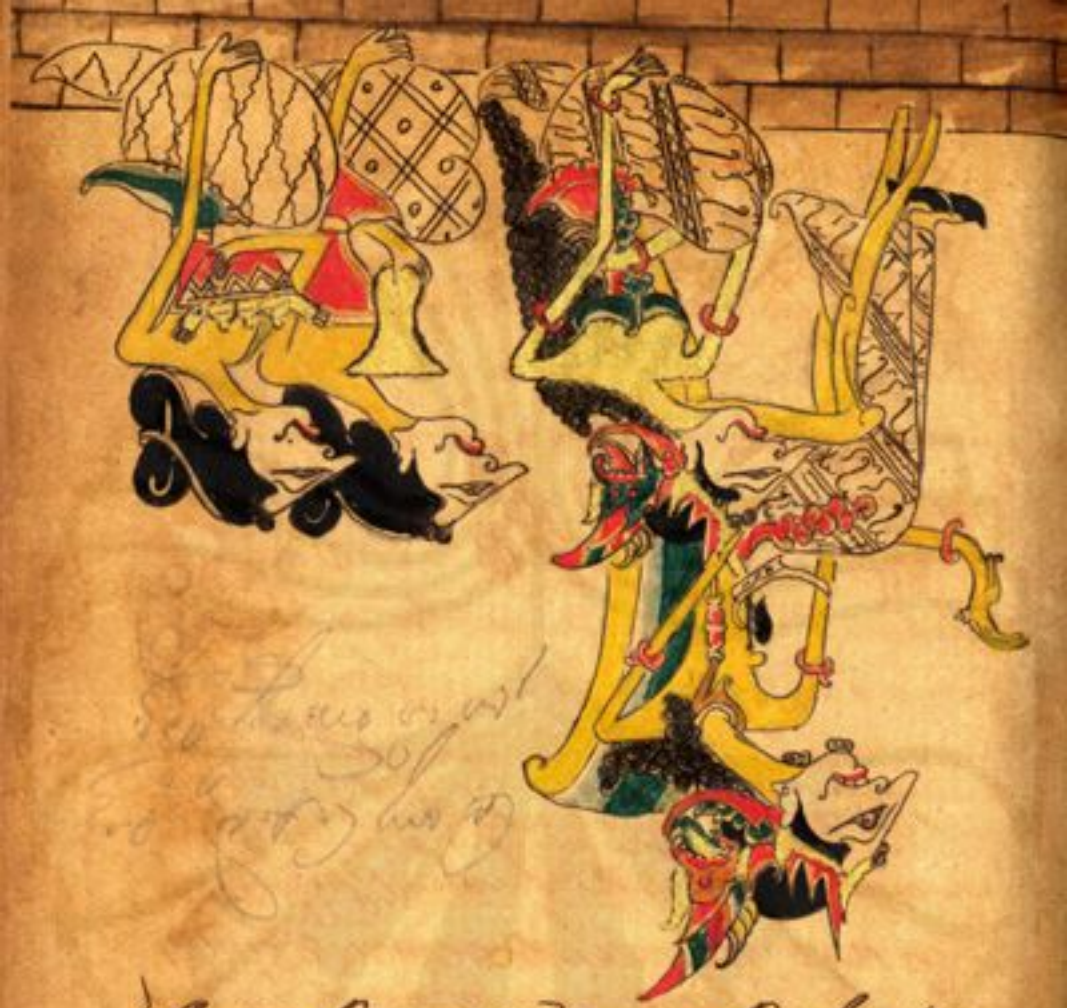

කොළඹ ගොඩනැගිලි, ඔවුන්ගේ ගෘහ භාණ්ඩ සහ ඔවුන්ගේ ඇඳුම් පැළඳුම් ගැන ඔවුන් ඉතා ආඩම්බර වූහ. ඔවුන් ඉතා ඉක්මනින් ඇවිදින අතර, ඔවුන්ගේ හිස ඉහළට ඔසවා ගෙන සිටියහ. ඔවුන් ඔවුන්ගේ ඇස් වලින් ඔවුන් වටා සිටින අය දෙස බැලූහ. ඔවුන් ඔවුන්ගේ පාද වලින් ඉතා සුළු ශබ්දයක් නගමින් ඇවිදින අතර, ඔවුන්ගේ ඇඳුම් වල ඇඳුම් වල ඇඳුම් වල

ကျေးဇူးတင်ပါသည်။

ကျွန်တော်တို့ ကျောင်းသားများအနေဖြင့် ကိုယ်ကျင့်တရားကို ကောင်းစွာသိရှိနားလည်ပြီး ကိုယ်ကျင့်တရားနှင့်ပြည့်စုံသော ကျောင်းသားများဖြစ်ရန် ကြိုးစားကြရမည်ဖြစ်ပါသည်။ ကိုယ်ကျင့်တရားနှင့်ပြည့်စုံသော ကျောင်းသားများသာ ကျောင်းသားဘဝတွင် ပညာသင်ကြားရေးကို ထိရောက်စွာ ဆောင်ရွက်နိုင်ကြမည်ဖြစ်ပါသည်။ ကိုယ်ကျင့်တရားနှင့်ပြည့်စုံသော ကျောင်းသားများသာ ကျောင်းသားဘဝတွင် ပညာသင်ကြားရေးကို ထိရောက်စွာ ဆောင်ရွက်နိုင်ကြမည်ဖြစ်ပါသည်။ ကိုယ်ကျင့်တရားနှင့်ပြည့်စုံသော ကျောင်းသားများသာ ကျောင်းသားဘဝတွင် ပညာသင်ကြားရေးကို ထိရောက်စွာ ဆောင်ရွက်နိုင်ကြမည်ဖြစ်ပါသည်။ ကိုယ်ကျင့်တရားနှင့်ပြည့်စုံသော ကျောင်းသားများသာ ကျောင်းသားဘဝတွင် ပညာသင်ကြားရေးကို ထိရောက်စွာ ဆောင်ရွက်နိုင်ကြမည်ဖြစ်ပါသည်။ ကိုယ်ကျင့်တရားနှင့်ပြည့်စုံသော ကျောင်းသားများသာ ကျောင်းသားဘဝတွင် ပညာသင်ကြားရေးကို ထိရောက်စွာ ဆောင်ရွက်နိုင်ကြမည်ဖြစ်ပါသည်။ ကိုယ်ကျင့်တရားနှင့်ပြည့်စုံသော ကျောင်းသားများသာ ကျောင်းသားဘဝတွင် ပညာသင်ကြားရေးကို ထိရောက်စွာ ဆောင်ရွက်နိုင်ကြမည်ဖြစ်ပါသည်။ ကိုယ်ကျင့်တရားနှင့်ပြည့်စုံသော ကျောင်းသားများသာ ကျောင်းသားဘဝတွင် ပညာသင်ကြားရေးကို ထိရောက်စွာ ဆောင်ရွက်နိုင်ကြမည်ဖြစ်ပါသည်။ ကိုယ်ကျင့်တရားနှင့်ပြည့်စုံသော ကျောင်းသားများသာ ကျောင်းသားဘဝတွင် ပညာသင်ကြားရေးကို ထိရောက်စွာ ဆောင်ရွက်နိုင်ကြမည်ဖြစ်ပါသည်။

:ဖြေကြား

ตามที่ได้ยินได้ฟังมาว่า ในสมัยหนึ่ง พระผู้มีพระภาคเจ้าประทับอยู่ ณ พระเชตวันมหาวิหาร ใกล้เมืองสาวัตถี ครั้งนั้นแล ท่านพระสารีบุตรได้เข้าไปเฝ้าพระผู้มีพระภาคเจ้าถึงที่ประทับ ถวายอภิวาทแล้วนั่งอยู่ ณ ที่สมควรข้างหนึ่ง ครั้นแล้วได้กราบทูลพระผู้มีพระภาคเจ้าว่า ข้าแต่พระองค์ผู้เจริญ ข้าพระองค์ได้ทราบชัดอย่างนี้ว่า ความเกิดขึ้นแห่งทุกข์ ความเกิดขึ้นแห่งทุกข์ ดังนี้ ข้าแต่พระองค์ผู้เจริญ ในข้อนี้ข้าพระองค์ได้ทราบชัดอย่างนี้ว่า

ตามที่ได้กล่าวมาแล้วนั้น ก็ยังมีเรื่องที่ควรจะได้ทราบอีกเป็นอันมาก ดังนี้ คือ ในเรื่องที่ว่าด้วยการเกิดขึ้นของโลกนั้น ก็ได้กล่าวถึงการเกิดขึ้นของสิ่งต่างๆ ในโลกนี้ ตามที่ได้ปรากฏมาในคัมภีร์ต่างๆ ของพราหมณ์ ซึ่งมีความเห็นแตกต่างกันไปบ้างเล็กน้อย

ගොඩනැඟිලි සඳහා භූමි භාවිතය පිළිබඳ ප්‍රාදේශීය සැලැස්මක් සකස් කිරීම සඳහා ඒ ප්‍රදේශයේ ඉඩම් පිළිබඳ විස්තරාත්මක තොරතුරු අවශ්‍ය වේ. ඒ තොරතුරු ලබා ගැනීම සඳහා ඉඩම් ලියාපදිංචි කිරීම අවශ්‍ය වේ. ඉඩම් ලියාපදිංචි කිරීම සඳහා ඉඩම් ලියාපදිංචි කිරීමේ ආඥාපනත, ඉඩම් ලියාපදිංචි කිරීමේ (විශේෂ විධිවිධාන) ආඥාපනත, ඉඩම් ලියාපදිංචි කිරීමේ (සංශෝධන) ආඥාපනත, ඉඩම් ලියාපදිංචි කිරීමේ (සංශෝධන) පනත, ඉඩම් ලියාපදිංචි කිරීමේ (සංශෝධන) පනත් කෙටුම්පත, ඉඩම් ලියාපදිංචි කිරීමේ (සංශෝධන) පනත් කෙටුම්පත් කමිටු වාර්තාව, ඉඩම් ලියාපදිංචි කිරීමේ (සංශෝධන) පනත් කෙටුම්පත් කමිටු වාර්තාවේ නිර්දේශ, ඉඩම් ලියාපදිංචි කිරීමේ (සංශෝධන) පනත් කෙටුම්පත් කමිටු වාර්තාවේ නිර්දේශ ක්‍රියාත්මක කිරීම, ඉඩම් ලියාපදිංචි කිරීමේ (සංශෝධන) පනත් කෙටුම්පත් කමිටු වාර්තාවේ නිර්දේශ ක්‍රියාත්මක කිරීම පිළිබඳ වාර්තාව, ඉඩම් ලියාපදිංචි කිරීමේ (සංශෝධන) පනත් කෙටුම්පත් කමිටු වාර්තාවේ නිර්දේශ ක්‍රියාත්මක කිරීම පිළිබඳ වාර්තාවේ නිර්දේශ, ඉඩම් ලියාපදිංචි කිරීමේ (සංශෝධන) පනත් කෙටුම්පත් කමිටු වාර්තාවේ නිර්දේශ ක්‍රියාත්මක කිරීම පිළිබඳ වාර්තාවේ නිර්දේශ ක්‍රියාත්මක කිරීම, ඉඩම් ලියාපදිංචි කිරීමේ (සංශෝධන) පනත් කෙටුම්පත් කමිටු වාර්තාවේ නිර්දේශ ක්‍රියාත්මක කිරීම පිළිබඳ වාර්තාවේ නිර්දේශ ක්‍රියාත්මක කිරීම පිළිබඳ වාර්තාව, ඉඩම් ලියාපදිංචි කිරීමේ (සංශෝධන) පනත් කෙටුම්පත් කමිටු වාර්තාවේ නිර්දේශ ක්‍රියාත්මක කිරීම පිළිබඳ වාර්තාවේ නිර්දේශ ක්‍රියාත්මක කිරීම පිළිබඳ වාර්තාවේ නිර්දේශ, ඉඩම් ලියාපදිංචි කිරීමේ (සංශෝධන) පනත් කෙටුම්පත් කමිටු වාර්තාවේ නිර්දේශ ක්‍රියාත්මක කිරීම පිළිබඳ වාර්තාවේ නිර්දේශ ක්‍රියාත්මක කිරීම පිළිබඳ වාර්තාවේ නිර්දේශ ක්‍රියාත්මක කිරීම, ඉඩම් ලියාපදිංචි කිරීමේ (සංශෝධන) පනත් කෙටුම්පත් කමිටු වාර්තාවේ නිර්දේශ ක්‍රියාත්මක කිරීම පිළිබඳ වාර්තාවේ නිර්දේශ ක්‍රියාත්මක කිරීම පිළිබඳ වාර්තාවේ නිර්දේශ ක්‍රියාත්මක කිරීම පිළිබඳ වාර්තාව, ඉඩම් ලියාපදිංචි කිරීමේ (සංශෝධන) පනත් කෙටුම්පත් කමිටු වාර්තාවේ නිර්දේශ ක්‍රියාත්මක කිරීම පිළිබඳ වාර්තාවේ නිර්දේශ ක්‍රියාත්මක කිරීම පිළිබඳ වාර්තාවේ නිර්දේශ ක්‍රියාත්මක කිරීම

ಅಂಗಡಿಯವನು ಅಂಗಡಿಯಲ್ಲಿ ಕುಳಿತು ಸಾಮಾನುಗಳನ್ನು ಮಾರುತ್ತಿದ್ದನು. ಅಂಗಡಿಯಲ್ಲಿ ಸಾಮಾನುಗಳು ಚೆನ್ನಾಗಿ ಜೋಡಿಸಿಟ್ಟಿದ್ದರು. ಅಂಗಡಿಯವನು ಸಾಮಾನುಗಳನ್ನು ಕೊಳ್ಳಲು ಬಂದವರಿಗೆ ಸಾಮಾನುಗಳನ್ನು ಕೊಡುತ್ತಿದ್ದನ

ดังกล่าวมานี้ ก็ยังมีอีกหลายอย่างที่ไม่ได้กล่าวไว้ ซึ่งเป็นเรื่องที่ควรจะรู้ไว้ ก็ได้แต่ขอให้ผู้ที่ได้อ่านหนังสือนี้ จงได้ตรึกตรองดูให้ดี ๆ ก็จะเห็นได้ว่า



ทั้งหลายทั้งปวง ก็ดี, ผลที่เกิดแต่การเล่นการพนันทั้งปวง ก็ดี, ผลที่เกิดแต่การคบมิตรชั่วทั้งปวง ก็ดี, ผลที่เกิดแต่ความเกียจคร้านทั้งปวง ก็ดี, ผลที่เกิดแต่ความประมาททั้งปวง ก็ดี, ผลที่เกิดแต่ความเป็นคนมักโกรธทั้งปวง ก็ดี, ผลที่เกิดแต่ความเป็นคนมักผูกโกรธทั้งปวง ก็ดี, ผลที่เกิดแต่ความเป็นคนมักลบหลู่คุณท่านทั้งปวง ก็ดี, ผลที่เกิดแต่ความเป็นคนมักตีเสมอทั้งปวง ก็ดี, ผลที่เกิดแต่ความเป็นคนมักริษยาทั้งปวง ก็ดี, ผลที่เกิดแต่ความเป็นคนตระหนี่ทั้งปวง ก็ดี, ผลที่เกิดแต่ความเป็นคนโอ้อวดทั้งปวง ก็ดี, ผลที่เกิดแต่ความเป็นคนมักโกงทั้งปวง ก็ดี, ผลที่เกิดแต่ความเป็นคนมักพูดเพ้อเจ้อทั้งปวง ก็ดี, ผลที่เกิดแต่ความเป็นคนมักพูดส่อเสียดทั้งปวง ก็ดี, ผลที่เกิดแต่ความเป็นคนมักพูดคำหยาบทั้งปวง ก็ดี, ผลที่เกิดแต่ความเป็นคนมักพูดเหลาะแหละทั้งปวง ก็ดี, ผลที่เกิดแต่ความเป็นคนมักคิดอยากได้ของเขาทั้งปวง ก็ดี, ผลที่เกิดแต่ความเป็นคนมักคิดพยาบาททั้งปวง ก็ดี, ผลที่เกิดแต่ความเป็นคนมักคิดเห็นผิดจากทำนองคลองธรรม

ছোট ভাবনাটায়, সারাক্ষণ তাকে ঘিরে থাকা, সারা দেহে মনে
শুধু তাকে চাওয়া, তাকে পাওয়ার আকাঙ্ক্ষা, সবকিছু ছাপিয়ে
তাকে, সবকিছুর চেয়ে তাকে বড়, সবকিছু ভুলে শুধু
তাকে মনে রাখা, তাকে ভালবাসা, তাকে ভালবেসে যাওয়া
এসব কিছুর মধ্যে দিয়ে, একটা ভালবাসা কি করে
গড়ে, সেটা আমার জানা নেই, আমার ভাবনার
সঙ্গে তার কোন মিল আছে কিনা, তাও আমি
জানি না, তবে আমার ভালবাসা, আমার ভাবনা
দিয়ে, আমার মনের মধ্যে যে ভালবাসা, আমার
ভাবনা দিয়ে, আমার মনের মধ্যে যে ভালবাসা
গড়ে উঠেছে, তার সঙ্গে তার ভালবাসার কোন
মিল আছে কিনা, তা আমি জানি না, তবে
আমার ভালবাসা, আমার ভাবনা দিয়ে, আমার
মনের মধ্যে যে ভালবাসা গড়ে উঠেছে, তার
সঙ্গে তার ভালবাসার কোন মিল আছে কিনা,
তা আমি জানি না, তবে আমার ভালবাসা,
আমার ভাবনা দিয়ে, আমার মনের মধ্যে যে
ভালবাসা গড়ে উঠেছে, তার সঙ্গে তার
ভালবাসার কোন মিল আছে কিনা, তা আমি
জানি না, তবে আমার ভালবাসা, আমার
ভাবনা দিয়ে, আমার মনের মধ্যে যে ভালবাসা
গড়ে উঠেছে, তার সঙ্গে তার ভালবাসার
কোন মিল আছে কিনা, তা আমি জানি না,
তবে আমার ভালবাসা, আমার ভাবনা দিয়ে,
আমার মনের মধ্যে যে ভালবাসা গড়ে উঠেছে,
তার সঙ্গে তার ভালবাসার কোন মিল আছে
কিনা, তা আমি জানি না, তবে আমার
ভালবাসা, আমার ভাবনা দিয়ে, আমার মনের
মধ্যে যে ভালবাসা গড়ে উঠেছে, তার সঙ্গে
তার ভালবাসার কোন মিল আছে কিনা, তা
আমি জানি না, তবে আমার ভালবাসা,
আমার ভাবনা দিয়ে, আমার মনের মধ্যে
যে ভালবাসা গড়ে উঠেছে, তার সঙ্গে তার

: ලියා ඇත :

ปฏิ ๆ ทำกัน, ผู้ใดมีความเห็นอย่างไร ผู้นั้น, ตลอดทั้ง
ผู้ ตลอดทั้งผู้ที่ไม่ได้ร่วมประชุมด้วย, ก็ขอให้ได้ความ
ยุติ ตามที่ได้ประชุมกันในวันนี้. ขอให้ผู้ใดมีความเห็น
อย่างไร ก็ขอให้ได้ความเห็นอย่างนั้น. ขอให้ผู้ใดมีความ
เห็นอย่างไร ก็ขอให้ได้ความเห็นอย่างนั้น. ขอให้ผู้ใดมี
ความเห็นอย่างไร ก็ขอให้ได้ความเห็นอย่างนั้น. ขอให้ผู้ใด
มี

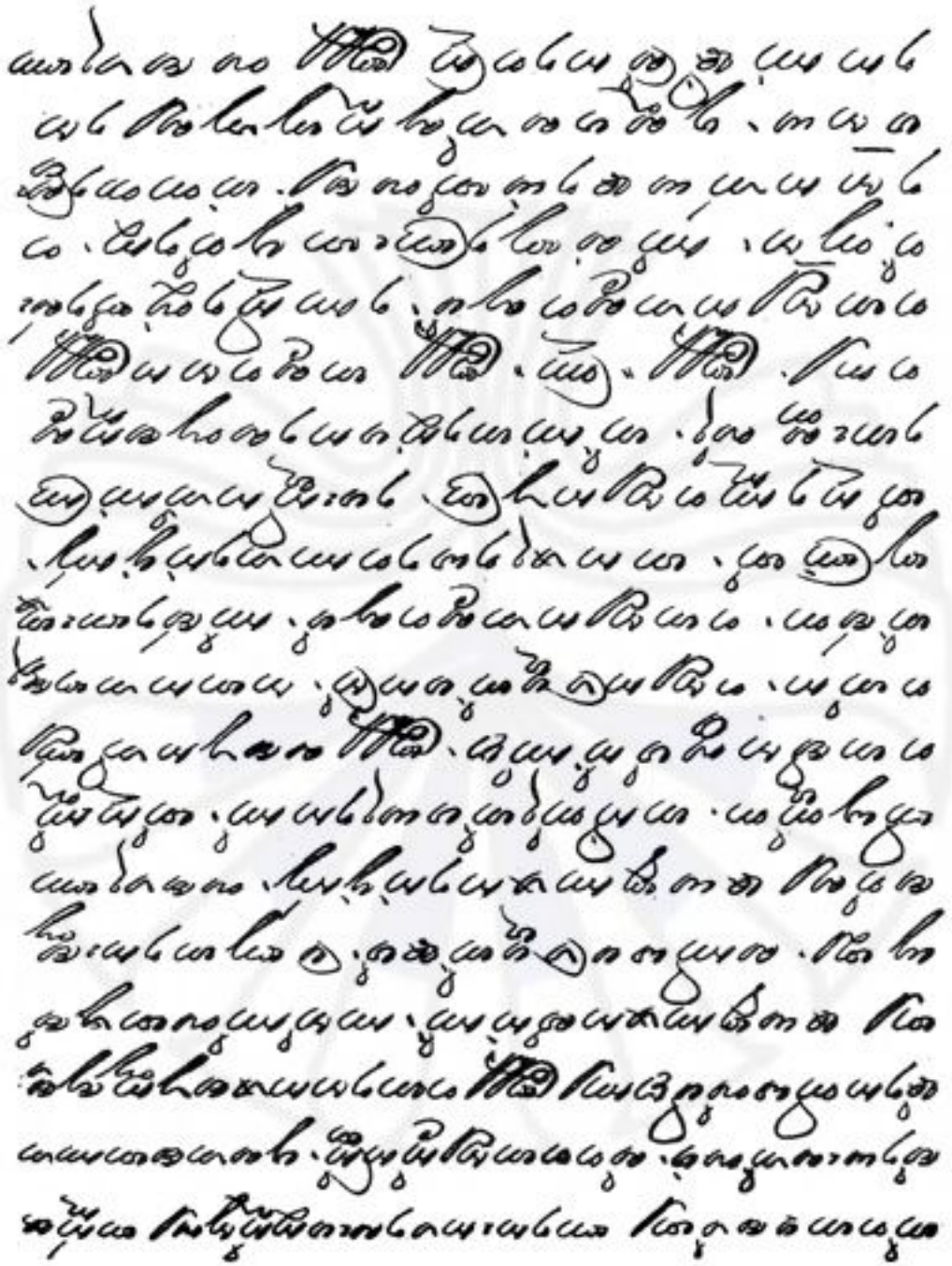

ಹೊಳೆಯಲ್ಲಿ ಮುಳುಗಿ ಸತ್ತಿದ್ದಾಳೆ ಎಂಬ ಸುದ್ದಿ ಕೇಳಿ ಅವಳ ಅಪ್ಪ ಅಮ್ಮ ಅಳುತ್ತಾ ಬಂದರು. ಅವಳ ಅಪ್ಪ ಅಮ್ಮ ಅಳುವುದನ್ನು ನೋಡಿ ಅಲ್ಲಿದ್ದವರೆಲ್ಲರೂ ಅಳಲಾರಂಭಿಸಿದರು. ಅವಳ ಅಪ್ಪ ಅಮ್ಮ ಅಳುತ್ತಾ ಅವಳ ಹೆಣವನ್ನು ಎತ್ತಿಕೊಂಡು ಹೋಗಿ ಅಂತ್ಯಕ್ರಿಯೆಗಳನ್ನು ಮಾಡ

ကျွန်မ၊ ကိုကြီးမဲ့ခင်ဗျားတစ်ယောက်၊ ဘဝတွင်မှုမဆောင်ရွက်

တော်တစ်ခု ကိုကြီးတို့ကြွေးကျွေးမှုမှ၊ ဆက်ဆက်ကြီးမှ

ကျွန်မ၊ ကိုကြီးမဲ့ခင်ဗျားတစ်ယောက်၊ ဘဝတွင်မှုမဆောင်ရွက်

ကျွန်မ၊ ကိုကြီးမဲ့ခင်ဗျားတစ်ယောက်၊ ဘဝတွင်မှုမဆောင်ရွက်

ကျွန်မ၊ ကိုကြီးမဲ့ခင်ဗျားတစ်ယောက်၊ ဘဝတွင်မှုမဆောင်ရွက်

ကျွန်မ၊ ကိုကြီးမဲ့ခင်ဗျားတစ်ယောက်၊ ဘဝတွင်မှုမဆောင်ရွက်

ကျွန်မ၊ ကိုကြီးမဲ့ခင်ဗျားတစ်ယောက်၊ ဘဝတွင်မှုမဆောင်ရွက်

ကျွန်မ၊ ကိုကြီးမဲ့ခင်ဗျားတစ်ယောက်၊ ဘဝတွင်မှုမဆောင်ရွက်

ကျွန်မ၊ ကိုကြီးမဲ့ခင်ဗျားတစ်ယောက်၊ ဘဝတွင်မှုမဆောင်ရွက်

ကျွန်မ၊ ကိုကြီးမဲ့ခင်ဗျားတစ်ယောက်၊ ဘဝတွင်မှုမဆောင်ရွက်

ကျွန်မ၊ ကိုကြီးမဲ့ခင်ဗျားတစ်ယောက်၊ ဘဝတွင်မှုမဆောင်ရွက်

ကျွန်မ၊ ကိုကြီးမဲ့ခင်ဗျားတစ်ယောက်၊ ဘဝတွင်မှုမဆောင်ရွက်



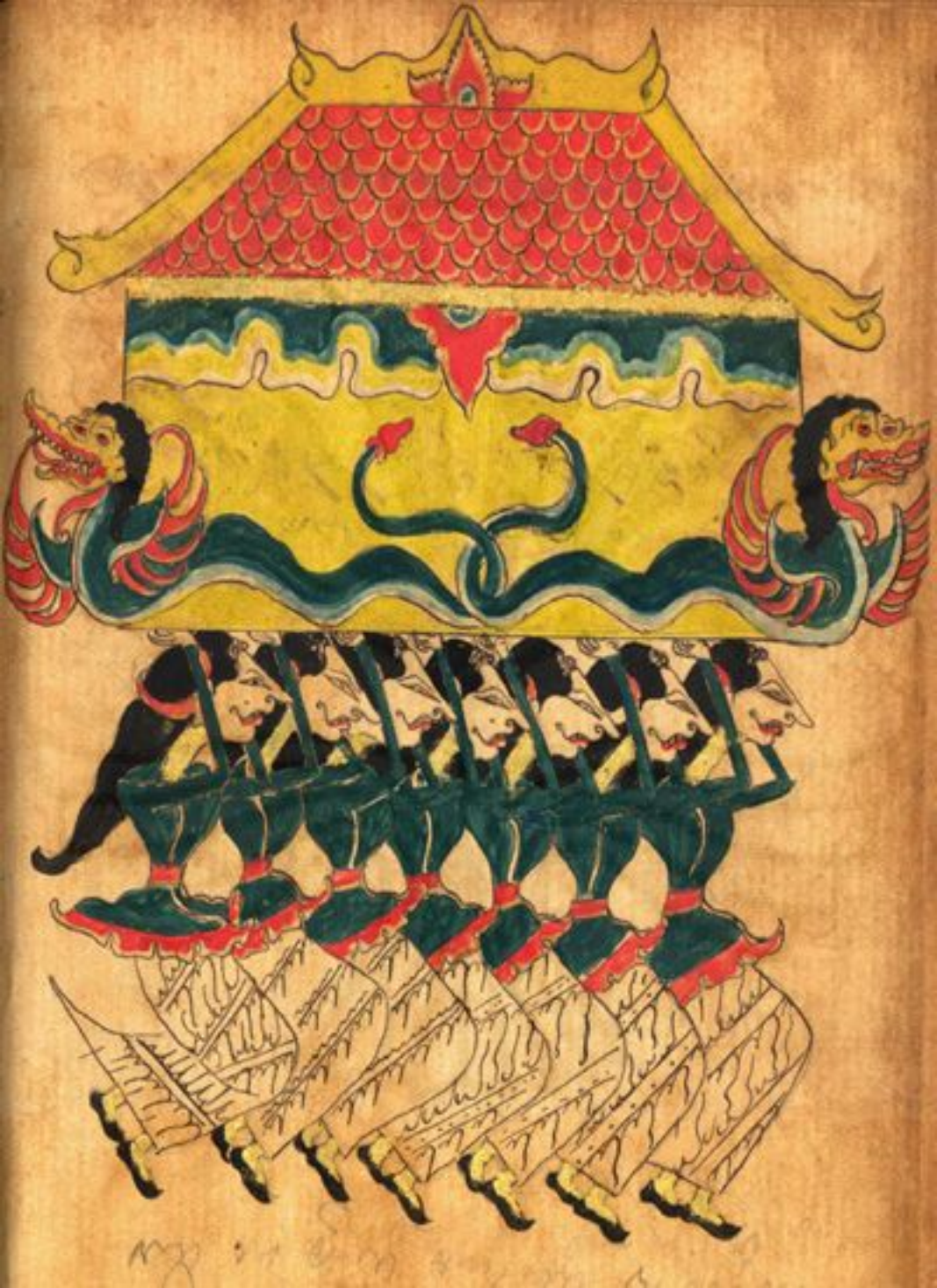

ในการเขียนวิทยานิพนธ์ฉบับนี้ ผู้เขียนได้ใช้ระบบการถอดอักษรไทยเป็นอักษรโรมันตามราชบัณฑิตยสถาน พ.ศ. ๒๕๔๓ ซึ่งมีหลักการสำคัญดังนี้ พยัญชนะต้นใช้ตามตารางที่กำหนด สระใช้ตามรูปที่ปรากฏในคำ ไม่คำนึงถึงการออกเสียงจริง ยกเว้นคำที่มีการกลายเสียงอย่างชัดเจน ซึ่งจะมีการอธิบายไว้ในเชิงอรรถ ตัวอย่างเช่น คำว่า "ประเทศ" ถอดเป็น prathet ไม่ใช่ pratet ตามการออกเสียงในปัจจุบัน

วรรณยุกต์ไม่ปรากฏในการถอดอักษร เนื่องจากภาษาอังกฤษไม่มีระบบวรรณยุกต์ที่ตรงกัน ผู้เขียนจึงเลือกที่จะไม่ใส่เครื่องหมายใดๆ เพื่อหลีกเลี่ยงความสับสน ในกรณีที่คำพ้องเสียงมีความหมายต่างกันอย่างมาก จะมีการเพิ่มคำอธิบายในวงเล็บ เช่น "สาย (ถนน)" และ "สาย (โทรศัพท์)"

ชื่อเฉพาะของบุคคลและสถานที่ที่มีการใช้อักษรโรมันอยู่แล้วอย่างแพร่หลาย เช่น ชื่อของนักการเมืองหรือชื่อของจังหวัดที่เป็นที่รู้จักดี จะใช้ตามที่ปรากฏในเอกสารราชการ ไม่ว่าจะถูกต้องตามหลักการถอดอักษรหรือไม่ก็ตาม เพื่อความสะดวกในการสืบค้นข้อมูลของผู้อ่าน

ในการอ้างอิงเอกสารภาษาไทย ผู้เขียนได้ถอดชื่อเรื่องและชื่อผู้แต่งเป็นอักษรโรมันในรายการบรรณานุกรม แต่ในเนื้อหาจะใช้ภาษาไทยเป็นหลัก เพื่อรักษาความถูกต้องของข้อมูลต้นฉบับ ตัวอย่างการอ้างอิงในเนื้อหา: "ตามที่ระบุไว้ในรายงานประจำปี ๒๕๖๕ ของกรมการปกครอง" ส่วนในบรรณานุกรมจะเขียนว่า "Department of Provincial Administration. (2022). Annual Report 2022."

สำหรับตัวเลขในเนื้อหาที่เป็นข้อมูลสถิติ ผู้เขียนได้ใช้ตัวเลขอารบิกเป็นหลัก ยกเว้นในกรณีที่เป็นการเริ่มต้นประโยค จะเขียนเป็นตัวอักษรไทย เช่น "สามร้อยคนเข้าร่วมการประชุม" แต่ "๓๐๐ คนเข้าร่วมการประชุม" ในกรณีที่เป็นตัวเลขขนาดใหญ่ จะใช้ทั้งสองรูปแบบควบคู่กัน เช่น "๑ ล้าน (1 ล้าน)" เพื่อความชัดเจนของผู้อ่านทั้งสองกลุ่ม

ولما سمع الخبر، غضب غضبًا شديدًا، وقال: "كيف يجرؤ أحد على أن يأخذ ما هو لي؟ سأذهب بنفسي وأرى ما يحدث". فركب فرسه، وسار مع جنوده حتى وصل إلى الوادي. وهناك رأى الرجال يحفرون ويأخذون الحجارة، فصاح بهم قائلًا: "ما الذي تفعلونه هنا؟ ومن أذن لكم بذلك؟" فأجابه أحد الرجال: "نحن نعمل بأمر الأمير، فهو يريد أن يبني قصرًا جديدًا".

فلما سمع الملك هذا الجواب، ازداد غضبًا، وقال: "الأمير لا يملك هذا الوادي، بل هو ملك لي ولشعبي، ولا يحق له أن يأخذ منه شيئًا بغير إذني". ثم أمر جنوده بأن يقبضوا على الرجال ويأتوا بهم إلى قصره. فلما وصل إلى القصر، أرسل في طلب الأمير، وقال له: "كيف تجرؤ على أخذ ما ليس لك؟ ألا تعلم أن هذا الوادي ملك لي؟"

فأجاب الأمير: "يا مولاي الملك، لم أكن أعلم أن الوادي ملك لك، وظننت أنه ملك لأحد الرعايا، فأردت أن أشتري منه الحجارة". فقال الملك: "لقد أخطأت، ولكن سأعفو عنك هذه المرة، على أن تدفع ثمن الحجارة التي أخذتها، وأن تعيد ما أخذته إلى مكانه".

فقال الأمير: "سمعًا وطاعة، يا مولاي الملك، وسأفعل ما أمرت به". ثم انصرف الأمير من عند الملك، وأمر رجاله بأن يعيدوا الحجارة إلى مكانها، وأن يدفعوا ثمنها لأصحابها. وبعد ذلك، بنى الأمير قصره الجديد في مكان آخر، بعيدًا عن الوادي، وعاش هو ورعاياه في سلام ووئام.

وقال الراوي: وهكذا يا أبنائي، نرى أن العدل هو أساس الملك، وأن الظلم لا يدوم مهما طال أمده. فعلى الحاكم أن يكون عادلًا مع رعيته، وأن يحترم حقوقهم، وأن يسعى إلى خيرهم وصلاحهم. وعلى الرعية أن تطيع حاكمها ما دام عادلًا، وأن تدعو له بالخير والتوفيق.

සමාගම්හි සේවකයින් සඳහා, ඔවුන්ගේ ආරක්ෂාව සහ සුභසාධනය සැලකිල්ලට ගනිමින්, ඔවුන්ගේ රැකියා ස්ථානයේ සිදුවන අනතුරු සහ රෝග පිළිබඳ වාර්තා කිරීම සහ විමර්ශනය කිරීම සඳහා මෙම ක්‍රියාපටිපාටිය සකස් කර ඇත. මෙම ක්‍රියාපටිපාටිය සියලුම සේවකයින්ට අදාළ වන අතර, ඔවුන්ගේ රැකියා ස්වභාවය හෝ ස්ථාන කුමක් වුවත් මෙම ක්‍රියාපටිපාටිය අනුගමනය කළ යුතුය. මෙම ක්‍රියාපටිපාටිය සියලුම සේවකයින්ට දැනුම් දී ඇති බවට සහතික කිරීම සඳහා, සමාගම් කළමනාකරුවන් සහ අධීක්ෂකවරුන් වගකිව යුතුය. මෙම ක්‍රියාපටිපාටිය සියලුම සේවකයින්ට ලබා

ကျွန်တော်တို့ ကျောင်းသားဘဝတုန်းက ကျောင်းတွင်းမှာ ကျောင်းသားအသင်းတွေ ရှိကြပါတယ်။ ကျောင်းသားအသင်းတွေဟာ ကျောင်းသားတွေအတွက် အကျိုးရှိတဲ့ အလုပ်တွေ လုပ်ပေးကြပါတယ်။ ကျောင်းသားတွေကို ကျောင်းသားအသင်းတွေက ဦးဆောင်ပြီး ကျောင်းသားတွေ ပါဝင်ကြတဲ့ အားကစားပြိုင်ပွဲတွေ ကျင်းပကြပါတယ်။ ကျောင်းသားတွေ ပါဝင်ကြတဲ့ စာပေဆွေးနွေးပွဲတွေ ကျင်းပကြပါတယ်။ ကျောင်းသားတွေ ပါဝင်ကြတဲ့ ဘာသာရေးဆိုင်ရာ အလှူပွဲတွေ ကျင်းပကြပါတယ်။ ကျောင်းသားတွေ ပါဝင်ကြတဲ့ ပညာရေးဆိုင်ရာ ဆွေးနွေးပွဲတွေ ကျင်းပကြပါတယ်။ ကျောင်းသားတွေ ပါဝင်ကြတဲ့ ဘာသာရေးဆိုင်ရာ ဆွေးနွေး

ตา ๆ ตา, ตาตา ๆ ๆ ๆ ๆ ตาตาตาตา ๆ ๆ, ตาตาตา

ကျေးဇူး

ဤစာအုပ်ကို ပြုစုရာတွင် ကျွန်ုပ်အား အကူအညီပေးခဲ့ကြသော
ဆရာများ၊ မိတ်ဆွေများ၊ ကျောင်းသားများ၊ ကျောင်းသူများ
အားလုံးကို ကျေးဇူးတင်ရှိပါကြောင်း ဤနေရာတွင် ဖော်ပြ
အပ်ပါသည်။ ဤစာအုပ်ကို ပြုစုရာတွင် ကိုးကားခဲ့ရသော
စာရေးဆရာများ၊ ကျောင်းသားများ၊ ကျောင်းသူများ
အားလုံးကိုလည်း ကျေးဇူးတင်ရှိပါကြောင်း ဖော်ပြအပ်ပါ
သည်။ ဤစာအုပ်ကို ပြုစုရာတွင် ကိုးကားခဲ့ရသော
စာရေးဆရာများ၊ ကျောင်းသားများ၊ ကျောင်းသူများ
အားလုံးကိုလည်း ကျေးဇူးတင်ရှိပါကြောင်း ဖော်ပြအပ်ပါ
သည်။ ဤစာအုပ်ကို ပြုစုရာတွင် ကိုးကားခဲ့ရသော
စာရေးဆရာများ၊ ကျောင်းသားများ၊ ကျောင်းသူများ
အားလုံးကိုလည်း ကျေးဇူးတင်ရှိပါကြောင်း ဖော်ပြအပ်ပါ
သည်။ ဤစာအုပ်ကို ပြုစုရာတွင် ကိုးကားခဲ့ရသော
စာရေးဆရာများ၊ ကျောင်းသားများ၊ ကျောင်းသူများ
အားလုံးကိုလည်း ကျေးဇူးတင်ရှိပါကြောင်း ဖော်ပြအပ်ပါ
သည်။ ဤစာအုပ်ကို ပြုစုရာတွင် ကိုးကားခဲ့ရသော

ตามสมัยนิยม ส่วนเรื่องของการแต่งกายนั้น ผู้ชายก็ไว้ผมยาว ผู้หญิงก็ไว้ผมยาว ทั้งผู้ชายและผู้หญิงก็ใส่เสื้อคอกลม ผู้ชายก็ใส่เสื้อคอกลมแขนยาว ผู้หญิงก็ใส่เสื้อคอกลมแขนยาวเหมือนกัน ผู้ชายก็นุ่งกางเกงขายาว ผู้หญิงก็นุ่งกางเกงขายาวเหมือนกัน ผู้ชายก็ใส่รองเท้าหุ้มส้น ผู้หญิงก็ใส่รองเท้าหุ้มส้นเหมือนกัน ผู้ชายก็ใส่ถุงเท้าสีขาว ผู้หญิงก็ใส่ถุงเท้าสีขาวเหมือนกัน ผู้ชายก็ใส่หมวกแก๊ป ผู้หญิงก็ใส่หมวกแก๊ปเหมือนกัน ผู้ชายก็ใส่เสื้อนอก ผู้หญิงก็ใส่เสื้อนอกเหมือนกัน ผู้ชายก็ใส่ผ้าพันคอ ผู้หญิงก็ใส่ผ้าพันคอเหมือนกัน ผู้ชายก็ใส่ถุงมือ ผู้หญิงก็ใส่ถุงมือเหมือนกัน ผู้ชายก็ใส่แว่นตา ผู้หญิงก็ใส่แว่นตาเหมือนกัน ผู้ชายก็ใส่นาฬิกาข้อมือ ผู้หญิงก็ใส่นาฬิกาข้อมือเหมือนกัน ผู้ชายก็ใส่แหวน ผู้หญิงก็ใส่แหวนเหมือนกัน ผู้ชายก็ใส่สร้อยคอ ผู้หญิงก็ใส่สร้อยคอเหมือนกัน ผู้ชายก็ใส่ต่างหู ผู้หญิงก็ใส่ต่างหูเหมือนกัน ผู้ชายก็ใส่กำไลข้อมือ ผู้หญิงก็ใส่กำไลข้อมือเหมือนกัน ผู้ชายก็ใส่เข็มขัด ผู้หญิงก็ใส่เข็มขัดเหมือนกัน ผู้ชายก็ใส่กระเป๋าสตางค์ ผู้หญิงก็ใส่กระเป๋าสตางค์เหมือนกัน ผู้ชายก็ใส่กระเป๋าถือ ผู้หญิงก็ใส่กระเป๋าถือเหมือนกัน ผู้ชายก็ใส่ร่ม ผู้หญิงก็ใส่ร่มเหมือนกัน ผู้ชายก็ใส่หมวกกันแดด ผู้หญิงก็ใส่หมวกกันแดดเหมือนกัน ผู้ชายก็ใส่แว่นกันแดด ผู้หญิงก็ใส่แว่นกันแดดเหมือนกัน ผู้ชายก็ใส่ชุดว่ายน้ำ ผู้หญิงก็ใส่ชุดว่ายน้ำเหมือนกัน ผู้ชายก็ใส่ชุดนอน ผู้หญิงก็ใส่ชุดนอนเหมือนกัน ผู้ชายก็ใส่ชุดชั้นใน ผู้หญิงก็ใส่ชุดชั้นในเหมือนกัน ผู้ชายก็ใส่ถุงน่อง ผู้หญิงก็ใส่ถุงน่องเหมือนกัน ผู้ชายก็ใส่รองเท้าส้นสูง ผู้หญิงก็ใส่รองเท้าส้นสูงเหมือนกัน ผู้ชายก็ใส่รองเท้าแตะ ผู้หญิงก็ใส่รองเท้าแตะเหมือนกัน ผู้ชายก็ใส่รองเท้าผ้าใบ ผู้หญิงก็ใส่รองเท้าผ้าใบเหมือนกัน ผู้ชายก็ใส่รองเท้าบูท ผู้หญิงก็ใส่รองเท้าบูทเหมือนกัน ผู้ชายก็ใส่รองเท้าหนัง ผู้หญิงก็ใส่รองเท้าหนังเหมือนกัน ผู้ชายก็ใส่รองเท้าแตะ ผู้หญิงก็ใส่รองเท้าแตะเหมือนกัน ผู้ชายก็ใส่รองเท้าผ้าใบ ผู้หญิงก็ใส่รองเท้าผ้าใบเหมือนกัน ผู้ชายก็ใส่รองเท้าบูท ผู้หญิงก็ใส่รองเท้าบูทเหมือนกัน ผู้ชายก็ใส่รองเท้าหนัง ผู้หญิงก็ใส่รองเท้าหนังเหมือนกัน

ทางที่ดีที่สุดก็คือการเข้าหาพระพุทธเจ้า ซึ่งพระองค์ทรงเป็นผู้ที่ทรงรู้แจ้งเห็นจริงในเรื่องนี้

ଜଣେ ଦୁଃଖୀ ଲୋକ ଥିଲା । ତାହାର ଏକ ପୁତ୍ର ଓ ଏକ କନ୍ୟା ଥିଲେ । ପୁତ୍ରଟି
ବଡ଼ ଓ କନ୍ୟାଟି ସାନ । ଏକ ଦିନ ସେ ଲୋକ ଜଙ୍ଗଲକୁ ଯାଇ ଗୋଟାଏ ଗଛ
କାଟିଲା । ଗଛ ଭିତରୁ ଏକ ଦେବତା ବାହାରି ଆସି କହିଲେ, ତୁମେ ଗଛ
କାଟିଲ କାହିଁକି ? ଲୋକଟି କହିଲା, ମୁଁ ଦରିଦ୍ର ଲୋକ । ଗଛ କାଟି ବିକି
ପଇସା ରୋଜଗାର କରିବି । ଦେବତା କହିଲେ, ତୁମେ ଗଛ କାଟିବା ଛାଡ଼ି
ଦିଅ । ମୁଁ ତୁମକୁ ଧନ ଦେବି । ଲୋକଟି ଗଛ କାଟିବା ଛାଡ଼ି ଦେଲା । ଦେବତା
ତାହାକୁ ଏକ ଥଳି ଦେଇ କହିଲେ, ଏଥିରେ ଯେତେ ଚାଉଳ ରଖିବ, ସେତେ
ଚାଉଳ ହେବ । ଲୋକଟି ଥଳିରେ ଚାଉଳ ରଖି ଘରକୁ ଆସିଲା । ଘରେ ଚାଉଳ
ରଖିବାକୁ ଯାଇ ଦେଖିଲା, ଥଳିରେ ଚାଉଳ ନାହିଁ । ସେ ଥଳିଟି ଉପୁଡ଼ାଇ
ଦେଲା । ତା'ପରେ ଥଳିଟି ଚାଉଳରେ ପୂରି ଗଲା । ଲୋକଟି ଚାଉଳ ବିକି
ଧନୀ ହୋଇଗଲା । ତା'ର ଭଉଣୀ ଏକ ଦିନ ଭାଇ ଘରକୁ ଆସିଲା । ଭାଇ
ଭଉଣୀକୁ ଥଳିଟି ଦେଖାଇଲା । ଭଉଣୀ ଥଳିଟି ଚାହିଁଲା । ଭାଇ ଥଳିଟି ଦେଇ
ଦେଲା । ଭଉଣୀ ଥଳିଟି ଘରକୁ ନେଇଗଲା । ଭଉଣୀ ଘରେ ଥଳିଟି ଉପୁଡ଼ାଇ
ଦେଲା । ତା'ପରେ ଥଳିଟି ଚାଉଳରେ ପୂରି ଗଲା । ଭଉଣୀ ଚାଉଳ ବିକି
ଧନୀ ହୋଇଗଲା । ଭାଇ ଭଉଣୀ ଦୁହେଁ ଧନୀ ହୋଇ ସୁଖରେ ରହିଲେ ।

ಕಾಲ್ಪನಿಕ ಪ್ರಪಂಚದಲ್ಲಿ ಮಾತ್ರ ಇರುವ ಅಂಶಗಳು

ปฏิญญา

ข้าพเจ้าขอปฏิญาณตนว่า ข้าพเจ้าจักเป็นคนดี มีน้ำใจ
เสียสละ ช่วยเหลือผู้อื่นตามกำลังของข้าพเจ้า ขอตั้งใจ
ศึกษาเล่าเรียนให้ดีที่สุด ขยันหมั่นเพียร ประพฤติตน
เป็นนักเรียนที่ดี ของโรงเรียนวัดเขาสมอคอน ตลอดไป
ข้าพเจ้าจักเชื่อฟังคำสั่งสอนของครูอาจารย์ ปฏิบัติตาม
ระเบียบข้อบังคับของโรงเรียนทุกประการ ข้าพเจ้าจักรักษา
ชื่อเสียงของโรงเรียนวัดเขาสมอคอน ไว้ด้วยชีวิต
ข้าพเจ้าจักรักษาความสามัคคีกับเพื่อนนักเรียน
ด้วยกัน ข้าพเจ้าจักรักษาความสะอาดของร่างกาย
เครื่องแต่งกาย ที่อยู่อาศัย ของข้าพเจ้า ข้าพเจ้าจักรักษา
ทรัพย์สมบัติของโรงเรียน ของเพื่อนนักเรียน และของ
ผู้อื่น ข้าพเจ้าจักรักษาสาธารณสมบัติของชาติ
ข้าพเจ้าจักเป็นพลเมืองดีของชาติ ข้าพเจ้าจักรักษา
ไว้ซึ่งความเป็นไทย ข้าพเจ้าจักเป็นผู้มีความกตัญญู
ต่อแผ่นดินเกิด ข้าพเจ้าจักเป็นผู้มีความกตัญญูต่อ
บิดามารดา ครูอาจารย์ ผู้มีพระคุณ ข้าพเจ้าจักเป็นผู้
ประพฤติตนเป็นคนดี ของสังคม ของชาติ ของพระพุทธศาสนา
ตลอดไป

ถ้าสมเด็จ ท่านก็ทรงรู้สึกสงสารเหลือเกิน ที่ผ่านมาตลอด
ท่านทรง ต้องเสด็จไปเป็นประธานในงานต่างๆ ทั้งที่ทรงพระ
ประชวร ทรงพระกรุณาเสด็จไปทั้งที่ทรงพระประชวร ทั้งที่
ทรงพระกาสอยู่ตลอดเวลา ทรงพระกาสตลอดเวลา ทรงพระ
ประชวรตลอดเวลา ทรงพระกรุณาเสด็จไปทั้งที่ทรงพระ
ประชวร ทรงพระกาสอยู่ตลอดเวลา ทรงพระกาสตลอดเวลา
ทรงพระประชวรตลอดเวลา ทรงพระกรุณาเสด็จไปทั้งที่
ทรงพระประชวร ทรงพระกาสอยู่ตลอดเวลา ทรงพระกาส
ตลอดเวลา ทรงพระประชวรตลอดเวลา ทรงพระกรุณาเสด็จ
ไปทั้งที่ทรงพระประชวร ทรงพระกาสอยู่ตลอดเวลา ทรง
พระกาสตลอดเวลา ทรงพระประชวรตลอดเวลา ทรงพระ
กรุณาเสด็จไปทั้งที่ทรงพระประชวร ทรงพระกาสอยู่
ตลอดเวลา ทรงพระกาสตลอดเวลา ทรงพระประชวร
ตลอดเวลา ทรงพระกรุณาเสด็จไปทั้งที่ทรงพระประชวร
ทรงพระกาสอยู่ตลอดเวลา ทรงพระกาสตลอดเวลา ทรง
พระประชวรตลอดเวลา ทรงพระกรุณาเสด็จไปทั้งที่
ทรงพระประชวร ทรงพระกาสอยู่ตลอดเวลา ทรงพระ
ก

ကျေးဇူးပြု၍ ဤစာကို ဖတ်ရှုပြီးပါက ကျွန်ုပ်ထံသို့ ပြန်လည်ပေးပို့ပါရန် မေတ္တာရပ်ခံအပ်ပါသည်။ ကျွန်ုပ်သည် ဤစာကို ရေးသားရခြင်း၏ အကြောင်းရင်းမှာ ကျွန်ုပ်၏ ဘဝတွင် ကြုံတွေ့ခဲ့ရသော ခက်ခဲကြမ်းတမ်းသည့် အခြေအနေများကြောင့် ဖြစ

ಮಾಡಿಸಿದ್ದಾನೆ. ಅವನು ಮಾಡಿಸಿದ ಮೇಲೆ ಅವನ ಮಗ ಅಂದರೆ ಅವನ ಹೆಸರು ಕೂಡ ಅಮೋಘವರ್ಷ ಅಂತಾನೆ ಇತ್ತು. ಅವನು ಮಾಡಿಸಿದ್ದಾನೆ.

ಅಂಕಿ ಅಂಶಗಳು ಮತ್ತು ಮಾಹಿತಿಗಳು ಸಂಗ್ರಹಿಸಿದ ಮೂಲಗಳು

ಅಂಕಿ ಅಂಶಗಳು ಮತ್ತು ಮಾಹಿತಿಗಳನ್ನು ಸಂಗ್ರಹಿಸಿದ ಮೂಲಗಳು ಈ ಕೆಳಕಂಡಂತಿವೆ. ಅವುಗಳಲ್ಲಿ ಪ್ರಮುಖವಾದವುಗಳನ್ನು ಮಾತ್ರ ಇಲ್ಲಿ ಉಲ್ಲೇಖಿಸಲಾಗಿದೆ. ಅವುಗಳಲ್ಲಿ ಕೆಲವು ಪ್ರಕಟಿತ ಮೂಲಗಳಾಗಿದ್ದರೆ ಕೆಲವು ಅಪ್ರಕಟಿತ ಮೂಲಗಳಾಗಿವೆ. ಪ್ರಕಟಿತ ಮೂಲಗಳಲ್ಲಿ ಕೆಲವು ಪುಸ್ತಕಗಳಾಗಿದ್ದರೆ ಕೆಲವು ಪತ್ರಿಕೆಗಳಾಗಿವೆ. ಪುಸ್ತಕಗಳಲ್ಲಿ ಕೆಲವು ಕನ್ನಡ ಪುಸ್ತಕಗಳಾಗಿದ್ದರೆ ಕೆಲವು ಇಂಗ್ಲೀಷ್ ಪುಸ್ತಕಗಳಾಗಿವೆ. ಕನ್ನಡ ಪುಸ್ತಕಗಳಲ್ಲಿ ಕೆಲವು ಪಠ್ಯಪುಸ್ತಕಗಳಾಗಿದ್ದರೆ ಕೆಲವು ಪಠ್ಯೇತರ ಪುಸ್ತಕಗಳಾಗಿವೆ. ಪಠ್ಯಪುಸ್ತಕಗಳಲ್ಲಿ ಕೆಲವು ಪ್ರಾಥಮಿಕ ಶಾಲಾ ಪಠ್ಯಪುಸ್ತಕಗಳಾಗಿದ್ದರೆ ಕೆಲವು ಪ್ರೌಢಶಾಲಾ ಪಠ್ಯಪುಸ್ತಕಗಳಾಗಿವೆ. ಪ್ರೌಢಶಾಲಾ ಪಠ್ಯಪುಸ್ತಕಗಳಲ್ಲಿ ಕೆಲವು ಪ್ರಥಮ ಭಾಷಾ ಪಠ್ಯಪುಸ್ತಕಗಳಾಗಿದ್ದರೆ ಕೆಲವು ದ್ವಿತೀಯ ಭಾಷಾ ಪಠ್ಯಪುಸ್ತಕಗಳಾಗಿವೆ. ಪ್ರಥಮ ಭಾಷಾ ಪಠ್ಯಪುಸ್ತಕಗಳಲ್ಲಿ ಕೆಲವು ಕನ್ನಡ ಪಠ್ಯಪುಸ್ತಕಗಳಾಗಿದ್ದರೆ ಕೆಲವು ಇಂಗ್ಲೀಷ್ ಪಠ್ಯಪುಸ್ತಕಗಳಾಗಿವೆ. ಕನ್ನಡ ಪಠ್ಯಪುಸ್ತಕಗಳಲ್ಲಿ ಕೆಲವು ಗದ್ಯ ಪಠ್ಯಪುಸ್ತಕಗಳಾಗಿದ್ದರೆ ಕೆಲವು ಪದ್ಯ ಪಠ್ಯಪುಸ್ತಕಗಳಾಗಿವೆ. ಗದ್ಯ ಪಠ್ಯಪುಸ್ತಕಗಳಲ್ಲಿ ಕೆಲವು ಕಥಾ ಪಠ್ಯಪುಸ್ತಕಗಳಾಗಿದ್ದರೆ ಕೆಲವು ಪ್ರಬಂಧ ಪಠ್ಯಪುಸ್ತಕಗಳಾಗಿವೆ. ಕಥಾ ಪಠ್ಯಪುಸ್ತಕಗಳಲ್ಲಿ ಕೆಲವು ಸಂಪಾದಿತ ಪಠ್ಯಪುಸ್ತಕಗಳಾಗಿದ್ದರೆ ಕೆಲವು ಮೂಲ ಪಠ್ಯಪುಸ್ತಕಗಳಾಗಿವೆ. ಸಂಪಾದಿತ ಪಠ್ಯಪುಸ್ತಕಗಳಲ್ಲಿ ಕೆಲವು ಸಂಪಾದಿತ ಪಠ್ಯಪುಸ್ತಕಗಳಾಗಿದ್ದರೆ ಕೆಲವು ಮೂಲ ಪಠ್ಯಪುಸ್ತಕಗಳಾಗಿವೆ. ಸಂಪಾದಿತ ಪಠ್ಯಪುಸ್ತಕಗಳಲ್ಲಿ ಕೆಲವು ಸಂಪಾದಿತ ಪಠ್ಯಪುಸ್ತಕಗಳಾಗಿದ್ದರೆ ಕೆಲವು ಮೂಲ ಪಠ್ಯಪುಸ್ತಕಗಳಾಗಿವೆ.

ตามที่ได้ทราบแล้ว ว่าการที่ได้ทำการสร้างพระพุทธรูปนั้น ก็เพื่อเป็นการบูชาพระรัตนตรัย
และเพื่อเป็นการสืบต่อพระพุทธศาสนา ให้ดำรงมั่นคงสืบไป ดังนี้ ก็ชื่อว่าได้ทำการบูชาพระรัตนตรัย
ด้วยดีแล้ว ส่วนการที่จะได้ผลบุญมากหรือน้อยนั้น ก็ขึ้นอยู่กับความเลื่อมใสศรัทธาของผู้ทำ
เป็นสำคัญ ถ้าผู้ทำมีความเลื่อมใสศรัทธาแรงกล้า ก็ได้ผลบุญมาก ถ้าผู้ทำมีความเลื่อมใสศรัทธา
ไม่แรงกล้า ก็ได้ผลบุญน้อย ส่วนการที่ได้ทำการสร้างพระพุทธรูปนั้น ก็ชื่อว่าได้ทำการสืบต่อ
พระพุทธศาสนา ให้ดำรงมั่นคงสืบไป ดังนี้ ก็ชื่อว่าได้ทำการบูชาพระรัตนตรัยด้วยดีแล้ว
ส่วนการที่จะได้ผลบุญมากหรือน้อยนั้น ก็ขึ้นอยู่กับความเลื่อมใสศรัทธาของผู้ทำเป็นสำคัญ
ถ้าผู้ทำมีความเลื่อมใสศรัทธาแรงกล้า ก็ได้ผลบุญมาก ถ้าผู้ทำมีความเลื่อมใสศรัทธาไม่แรงกล้า
ก็ได้ผลบุญน้อย ส่วนการที่ได้ทำการสร้างพระพุทธรูปนั้น ก็ชื่อว่าได้ทำการสืบต่อพระพุทธศาสนา
ให้ดำรงมั่นคงสืบไป ดังนี้ ก็ชื่อว่าได้ทำการบูชาพระรัตนตรัยด้วยดีแล้ว ส่วนการที่จะได้ผลบุญ
มากหรือน้อยนั้น ก็ขึ้นอยู่กับความเลื่อมใสศรัทธาของผู้ทำเป็นสำคัญ ถ้าผู้ทำมีความเลื่อมใส
ศรัทธาแรงกล้า ก็ได้ผลบุญมาก ถ้าผู้ทำมีความเลื่อมใสศรัทธาไม่แรงกล้า ก็ได้ผลบุญน้อย
ส่วนการที่ได้ทำการสร้างพระพุทธรูปนั้น ก็ชื่อว่าได้ทำการสืบต่อพระพุทธศาสนา ให้ดำรงมั่นคง
สืบไป ดังนี้ ก็ชื่อว่าได้ทำการบูชาพระรัตนตรัยด้วยดีแล้ว ส่วนการที่จะได้ผลบุญมากหรือน้อยนั้น
ก็ขึ้นอยู่กับความเลื่อมใสศรัทธาของผู้ทำเป็นสำคัญ ถ้าผู้ทำมีความเลื่อมใสศรัทธาแรงกล้า
ก็ได้ผลบุญมาก ถ้าผู้ทำมีความเลื่อมใสศรัทธาไม่แรงกล้า ก็ได้ผลบุญน้อย ส่วนการที่ได้ทำการ
สร้างพระพุทธรูปนั้น ก็ชื่อว่าได้ทำการสืบต่อพระพุทธศาสนา ให้ดำรงมั่นคงสืบไป ดังนี้
ก็ชื่อว่าได้ทำการบูชาพระรัตนตรัยด้วยดีแล้ว ส่วนการที่จะได้ผลบุญมากหรือน้อยนั้น ก็ขึ้นอยู่กับ
ความเลื่อมใสศรัทธาของผู้ทำเป็นสำคัญ ถ้าผู้ทำมีความเลื่อมใสศรัทธาแรงกล้า ก็ได้ผลบุญมาก
ถ้าผู้ทำมีความเลื่อมใสศรัทธาไม่แรงกล้า ก็ได้ผลบุญน้อย ส่วนการที่ได้ทำการสร้างพระพุทธรูป
นั้น ก็ชื่อว่าได้ทำการสืบต่อพระพุทธศาสนา ให้ดำรงมั่นคงสืบไป ดังนี้ ก็ชื่อว่าได้ทำการบูชา
พระรัตนตรัยด้วยดีแล้ว ส่วนการที่จะได้ผลบุญมากหรือน้อยนั้น ก็ขึ้นอยู่กับความเลื่อมใสศรัทธา
ของผู้ทำเป็นสำคัญ ถ้าผู้ทำมีความเลื่อมใสศรัทธาแรงกล้า ก็ได้ผลบุญมาก ถ้าผู้ทำมีความ
เลื่อมใสศรัทธาไม่แรงกล้า ก็ได้ผลบุญน้อย ส่วนการที่ได้ทำการสร้างพระพุทธรูปนั้น ก็ชื่อว่าได้
ทำการสืบต่อพระพุทธศาสนา ให้ดำรงมั่นคงสืบไป ดังนี้ ก็ชื่อว่าได้ทำการบูชาพระรัตนตรัย
ด้วยดีแล้ว ส่วนการที่จะได้ผลบุญมากหรือน้อยนั้น ก็ขึ้นอยู่กับความเลื่อมใสศรัทธาของผู้ทำ
เป็นสำคัญ ถ้าผู้ทำมีความเลื่อมใสศรัทธาแรงกล้า ก็ได้ผลบุญมาก ถ้าผู้ทำมีความเลื่อมใส
ศรัทธาไม่แรงกล้า ก็ได้ผลบุญน้อย ส่วนการที่ได้ทำการสร้างพระพุทธรูปนั้น ก็ชื่อว่าได้ทำการ
สืบต่อพ

ครั้งนางอยู่ในที่นั้น ก็ได้ทำการงานต่างๆ ตามที่

ปฏิจจสมุปบาท แปลว่า ธรรมที่อาศัยกันและกันเกิดขึ้น หรือธรรมที่เป็นเหตุให้เกิดผลสืบต่อกันมา ซึ่งมีความหมายว่า สิ่งทั้งหลายทั้งปวงที่เกิดขึ้นในโลกนี้ ล้วนแต่มีเหตุปัจจัยให้เกิดขึ้นทั้งสิ้น ไม่มีสิ่งใดเกิดขึ้นลอยๆ โดยไม่มีเหตุปัจจัย ดังนั้นเมื่อมีเหตุปัจจัยอย่างใดเกิดขึ้น ก็ย่อมจะมีผลอย่างนั้นเกิดขึ้นตามมาเป็นธรรมดา ปฏิจจสมุปบาทนี้ พระพุทธเจ้าได้ตรัสไว้ในอริยสัจ ๔ ว่าเป็นสมุทัยคือเหตุให้เกิดทุกข์ ซึ่งมีอยู่ ๑๒ ประการ ดังนี้

๑. อวิชชา ความไม่รู้ คือ ไม่รู้อริยสัจ ๔ ไม่รู้ว่าสิ่งทั้งหลายทั้งปวงเป็นอนิจจัง ทุกขัง อนัตตา ไม่รู้ว่าสิ่งทั้งหลายทั้งปวงเป็นไตรลักษณ์

ขอบคุณ ขอบคุณ ขอบคุณ



ಸಾಹಸಗಳಿಂದ, ಅಪಾರ ಸಂಪತ್ತಿನಿಂದ ಮೆರೆಯುತ್ತಿದ್ದ ಈ ಸಾಮ್ರಾಜ್ಯ ಕ್ರಿ.ಶ. ೧೩೬೫ರಲ್ಲಿ ಬಹಮನಿ ಸುಲ್ತಾನರ ಆಕ್ರಮಣಕ್ಕೆ ಸಿಲುಕಿ ಸೋಲನ್ನಪ್ಪಿತು. ಅಲ್ಲಿಂದ ಮುಂದೆ ಸುಮಾರು ೨೦೦ ವರ್ಷಗಳ ಕಾಲ ಬಹಮನಿ ಸುಲ್ತಾನರ ಆಳ್ವಿಕೆಗೆ ಒಳಪಟ್ಟಿದ್ದ ಈ ಪ್ರದೇಶ ಕ್ರಿ.ಶ. ೧೫೬೫ರಲ್ಲಿ ಬಹಮನಿ ಸುಲ್ತಾನರ ಪತನದ ನಂತರ ಬಿಜಾಪುರ ಸುಲ್ತಾನರ ಆಳ್ವಿಕೆಗೆ ಒಳಪಟ್ಟಿತು. ಬಿಜಾಪುರ ಸುಲ್ತಾನರ ಆಳ್ವಿಕೆಯಲ್ಲಿ ಈ ಪ್ರದೇಶ ಸಾಕಷ್ಟು ಅಭಿವೃದ್ಧಿಯನ್ನು ಕಂಡ

ตามรูปเรื่องเดิม ผู้ตายจะต้องการสิ่งของเครื่องใช้ต่างๆ ไปใช้สอยในโลกหน้า ญาติจึงต้องเผาสิ่งของเครื่องใช้ต่างๆ ลงไปด้วย ดังนั้นเมื่อเผาศพแล้วจึงต้องมีการเก็บกระดูกและเถ้าถ่านเพื่อนำไปลอยน้ำ ในสมัยต่อมาเมื่อมีการเผาศพแล้วก็ไม่ต้องเผาสิ่งของเครื่องใช้ต่างๆ ลงไปด้วย ดังนั้นเมื่อเผาศพแล้วจึงไม่

ഇവൻ ഭിന്നനായി പോയി, കാര്യങ്ങൾ ഒന്നുകൂടി ശരിക്കും
ഒന്നായിത്തീരുന്നതിനുള്ള, ഒരു ഏർപ്പാടുണ്ടാക്കുന്നതിനു
വേണ്ടിയിട്ടായിരിക്കണം, ഇവർ ഇപ്പോൾ അവനെ വരു
ത്തിയിരിക്കുന്നത്. ഇവർ ഇപ്പോൾ അവനോടു പറയു
ന്നതു കേട്ടാൽ അവൻ, ഇവരുടെ കാര്യത്തിലുള്ള
ദ്വേഷത്തെ ഒന്നുകൂടി വർദ്ധിപ്പിക്കുകയേ ചെയ്യുകയുള്ളൂ
എന്നു, ഇവർക്കു തോന്നിയിരിക്കണം. ഇവർ അവനോടു
പറഞ്ഞു, ഞങ്ങൾ ഇന്നലെ രാത്രി ഒരു സ്വപ്നം കണ്ടു
ഞ്ഞു, ഞങ്ങൾക്കു അതിന്റെ അർത്ഥം അറിയുന്നതിനു
വേണ്ടി ഒരു ആളിനെ ആവശ്യമുണ്ടു, അതിന്റെ അർ
ത്ഥം പറഞ്ഞുതരുവാൻ ഒരു ആളിനെ അന്വേഷിച്ചു
കൊണ്ടിരിക്കുന്നു, എന്നു പറഞ്ഞു. അവൻ അതിനു
ഉത്തരമായി, അർത്ഥം പറയുന്നതു ദൈവത്തിന്റെ
അധീനമാണു, എന്നാൽ നിങ്ങൾ സ്വപ്നം പറയുവിൻ,
ഞാൻ അതിന്റെ അർത്ഥം പറയാം, എന്നു പറഞ്ഞു.
അപ്പോൾ അവർ, ഞങ്ങൾ ഒരു കുന്നിന്റെ മുകളിൽ
നിൽക്കുന്നതായും, അവിടെ ഒരു കുന്നിന്റെ ചുവട്ടിൽ
ഒരു വലിയ കുഴി കുഴിച്ചിരിക്കുന്നതായും, അതിന്റെ
ചുറ്റും ഞങ്ങൾ നിൽക്കുന്നതായും, ഞങ്ങൾ കണ്ടു
എന്നു പറഞ്ഞു. അവൻ അതിനു ഉത്തരമായി, നിങ്ങൾ
കുഴിച്ചിട്ടിരിക്കുന്നതു നിങ്ങളുടെ ശവക്കുഴിയാണു,
നിങ്ങൾ അതിന്റെ ചുറ്റും നിൽക്കുന്നതു നിങ്ങളുടെ
ശവമടക്കിനാണു, എന്നു പറഞ്ഞു. അവർ അതിനു
ശേഷം, ഞങ്ങൾ ഒരു കുന്നിന്റെ മുകളിൽ നിൽക്കു
ന്നതായും, അവിടെ ഒരു കുന്നിന്റെ ചുവട്ടിൽ ഒരു
വലിയ കുഴി കുഴിച്ചിരിക്കുന്നതായും, അതിന്റെ ചുറ്റും
ഞങ്ങൾ നിൽക്കുന്നതായും, ഞങ്ങൾ കണ്ടു എന്നു പറ
ഞ്ഞു. അവൻ അതിനു ഉത്തരമായി, നിങ്ങൾ കുഴിച്ചി
ട്ടിരിക്കുന്നതു നിങ്ങളുടെ ശവക്കുഴിയാണു, നിങ്ങൾ
അതിന്റെ ചുറ്റും നിൽക്കുന്നതു നിങ്ങളുടെ ശവമട
ക്കിനാണു, എന്നു പറഞ്ഞു. അവർ അതിനു ശേഷം,
ഞങ്ങൾ ഒരു കുന്നിന്റെ മുകളിൽ നിൽക്കുന്നതായും,
അവിടെ ഒരു കുന്നിന്റെ ചുവട്ടിൽ ഒരു വലിയ കുഴി
കുഴിച്ചിരിക്കുന്നതായും, അതിന്റെ ചുറ്റും ഞങ്ങൾ
നിൽക്കുന്നതായും, ഞങ്ങൾ കണ്ടു എന്നു പറഞ്ഞു.
അവൻ അതിനു ഉത്തരമായി, നിങ്ങൾ കുഴിച്ചിട്ടിരി
ക്കുന്നതു നിങ്ങളുടെ ശവക്കുഴിയാണു, നിങ്ങൾ അതി
ന്റെ ചുറ്റും നിൽക്കുന്നതു നിങ്ങളുടെ ശവമടക്കിനാ
ണു, എന്നു പറഞ്ഞു. അവർ അതിനു ശേഷം, ഞങ്ങൾ
ഒരു കുന്നിന്റെ മുകളിൽ നിൽക്കുന്നതായും, അവിടെ
ഒരു കുന്നിന്റെ ചുവട്ടിൽ ഒരു വലിയ കുഴി കുഴിച്ചി
രിക്കുന്നതായും, അതിന്റെ ചുറ്റും ഞങ്ങൾ നിൽക്കു
ന്നതായും, ഞങ്ങൾ കണ്ടു എന്നു പറഞ്ഞു. അവൻ
അതിനു ഉത്തരമായി, നിങ്ങൾ കുഴിച്ചിട്ടിരിക്കുന്നതു
നിങ്ങളുടെ ശവക്കുഴിയാണു, നിങ്ങൾ അതിന്റെ
ചുറ്റും നിൽക്കുന്നതു നിങ്ങളുടെ ശവമടക്കിനാണു,
എന്നു പറഞ്ഞു. അവർ അതിനു ശേഷം, ഞങ്ങൾ ഒരു
കുന്നിന്റെ മുകളിൽ നിൽക്കുന്നതായും, അവിടെ ഒരു
കുന്നിന്റെ ചുവട്ടിൽ ഒരു വലിയ കുഴി കുഴിച്ചിരിക്കു
ന്നതായും, അതിന്റെ ചുറ്റും ഞങ്ങൾ നിൽക്കുന്നതാ
യും, ഞങ്ങൾ കണ്ടു എന്നു പറഞ്ഞു. അവൻ അതിനു
ഉത്തരമായി, നിങ്ങൾ കുഴിച്ചിട്ടിരിക്കുന്നതു നിങ്ങ
ളുടെ ശവക്കുഴിയാണു, നിങ്ങൾ അതിന്റെ ചുറ്റും
നിൽക്കുന്നതു നിങ്ങളുടെ ശവമടക്കിനാണു, എന്നു
പറഞ്ഞു. അവർ അതിനു ശേഷം, ഞങ്ങൾ ഒരു കുന്നി
ന്റെ മുകളിൽ നിൽക്കുന്നതായും, അവിടെ ഒരു കുന്നി
ന്റെ ചുവട്ടിൽ ഒരു വലിയ കുഴി കുഴിച്ചിരിക്കുന്നതാ
യും, അതിന്റെ ചുറ്റും ഞങ്ങൾ നിൽക്കുന്നതായും,
ഞങ്ങൾ കണ്ടു എന്നു പറഞ്ഞു. അവൻ അതിനു ഉത്ത
രമായി, നിങ്ങൾ കുഴിച്ചിട്ടിരിക്കുന്നതു നിങ്ങളുടെ
ശവക്കുഴിയാണു, നിങ്ങൾ അതിന്റെ ചുറ്റും നിൽക്കു
ന്നതു നിങ്ങളുടെ ശവമടക്കിനാണു, എന്നു പറഞ്ഞു.

ทำความรู้จัก ฐานะของผู้ที่เราจะเข้าไปสัมภาษณ์ ว่าเป็นใคร มีตำแหน่งหน้าที่การงานอย่างไร มีความรับผิดชอบในเรื่องใดบ้าง เพื่อที่เราจะได้ตั้งคำถามได้ถูกต้องเหมาะสม ไม่ถามเรื่องที่ไม่ใช่หน้าที่ความรับผิดชอบของเขา ซึ่งจะทำให้เขาไม่สามารถตอบคำถามของเราได้ และเสียเวลาของทั้งสองฝ่ายโดยเปล่าประโยชน์ ในการสัมภาษณ์ครั้งนี้ ผู้ที่เราจะสัมภาษณ์ คือ ผู้ที่ทำหน้าที่ดูแลเรื่องการจัดการเรียนการสอนของนักศึกษาในหลักสูตรนิเทศศาสตรบัณฑิต ซึ่งก็คือ อาจารย์ที่ปรึกษาของนักศึกษาในหลักสูตรนิเทศศาสตรบัณฑิต นั่นเอง ดังนั้นเราจึงต้องทำการบ้านเกี่ยวกับเรื่องนี้ก่อนที่จะไปสัมภาษณ์ ว่าอาจารย์ที่ปรึกษามีหน้าที่ความรับผิดชอบอย่างไรบ้าง ในการดูแลนักศึกษา ซึ่งเราก็ได้ทราบมาว่า อาจารย์ที่ปรึกษามีหน้าที่ในการให้คำปรึกษาแนะนำนักศึกษาในเรื่องต่างๆ ทั้งเรื่องการเรียน การใช้ชีวิตในมหาวิทยาลัย ตลอดจนการวางแผนอนาคตของนักศึกษา ดังนั้นเราจึงต้องตั้งคำถามที่เกี่ยวข้องกับหน้าที่ความรับผิดชอบของอาจารย์ที่ปรึกษาเท่านั้น ไม่ควรถามเรื่องที่ไม่เกี่ยวข้อง เช่น ถามเรื่องการจัดตารางสอน หรือการจัดการเรียนการสอนในรายวิชาต่างๆ ซึ่งเป็นหน้าที่ของอาจารย์ผู้สอนโดยตรง ไม่ใช่หน้าที่ของอาจารย์ที่ปรึกษา ดังนั้นเราจึงต้องตั้งคำถามให้ตรงประเด็น และเหมาะสมกับหน้าที่ความรับผิดชอบของผู้ที่เราจะสัมภาษณ์ เพื่อที่จะได้ข้อมูลที่เป็นประโยชน์ต่อการทำรายงานของเรา

ในสมัยที่ยังไม่มีใครรู้จักเมืองนี้ ก่อนที่ประวัติศาสตร์จะจารึกชื่อของมันไว้ ที่ตรงนี้เคยเป็นเพียงป่าดงดิบแห่งหนึ่ง ที่ซึ่งต้นไม้ใหญ่ขึ้นหนาแน่นจนแสงอาทิตย์แทบส่องไม่ถึงพื้นดิน ที่ซึ่งสัตว์ป่าหลายชนิดอาศัยอยู่ร่วมกัน และที่ซึ่งมนุษย์ยังไม่เคยเหยียบย่างเข้ามาอย่างจริงจัง ในป่าแห่งนี้มีแม่น้ำสายหนึ่งไหลผ่าน น้ำในแม่น้ำนั้นใสสะอาดและเย็นฉ่ำตลอดทั้งปี ชาวบ้านในยุคต่อมาเรียกแม่น้ำสายนี้ว่า แม่น้ำสายทอง เพราะเมื่อแสงแดดยามเช้าส่องลงมากระทบผิวน้ำ มันจะเป็นประกายสีทองอร่ามราวกับมีใครโปรยเหรียญทองลงไปในน้ำ

ตามตำนานเล่าขานกันมาว่า ก่อนที่จะมีการตั้งถิ่นฐานขึ้นที่นี่ เคยมีฤๅษีตนหนึ่งชื่อว่า ฤๅษีกาลเวลา ได้มาบำเพ็ญตบะอยู่ริมฝั่งแม่น้ำสายทองนี้เป็นเวลาหลายสิบปี ฤๅษีตนนี้มีความสามารถพิเศษในการมองเห็นอนาคต และได้ทำนายไว้ว่าในวันข้างหน้าจะมีผู้คนจากแดนไกลมาสร้างบ้านเรือนขึ้นที่นี่ และจะมีความเจริญรุ่งเรืองยิ่งใหญ่ แต่ก็จะมีทั้งช่วงเวลาที่ดีและช่วงเวลาที่ยากลำบากสลับกันไป ไม่ต่างจากวัฏจักรของธรรมชาติ

ฤๅษีกาลเวลาได้ทิ้งคำสอนไว้ให้ผู้ที่จะมาอยู่อาศัยในภายหลังว่า จงอย่าตัดต้นไม้ใหญ่ริมฝั่งน้ำ จงอย่าจับสัตว์ป่าเกินความจำเป็น และจงอย่าทิ้งขยะลงในแม่น้ำ เพราะน้ำคือชีวิตของทุกสิ่งทุกอย่าง ผู้ที่ปฏิบัติตามคำสอนนี้จะได้รับความอุดมสมบูรณ์ตลอดไป ส่วนผู้ที่ฝ่าฝืนจะพบกับความเสื่อมถอยและความทุกข์ยาก คำสอนนี้ถูกถ่ายทอดต่อกันมาจากรุ่นสู่รุ่นด้วยการเล่าขานปากต่อปาก

ในช่วงแรกที่มีผู้คนเข้ามาตั้งถิ่นฐานจริงๆ นั้น ประมาณว่าเป็นเวลาเกือบสองร้อยปีหลังจากที่ฤๅษีกาลเวลาได้ทำนายไว้ ชาวบ้านกลุ่มแรกที่มาถึงนั้นมีอยู่ประมาณสามสิบครัวเรือน พวกเขาเดินทางมาด้วยเกวียนและเท้า ข้ามภูเขาและป่าทึบมาเป็นเวลาหลายเดือน ด้วยความหวังที่จะหาที่ดินทำกินแห่งใหม่ที่อุดมสมบูรณ์กว่าเดิม เมื่อพวกเขาเห็นแม่น้ำสายทองเป็นครั้งแรก ทุกคนต่างก็ตื่นตาตื่นใจกับความงดงามของมัน

ข้อ ๑๗๖ ผู้ใดเป็นเจ้าของหรือผู้ครอบครองสัตว์ ปล่อยสัตว์ของตนไปในที่ซึ่งเป็นทางสาธารณะ หรือที่ดินของผู้อื่นโดยมิได้ดูแลรักษาสัตว์นั้นให้ดี ทำให้สัตว์นั้นเข้าไปในที่ดินของผู้อื่นโดยมิได้รับอนุญาต ต้องระวางโทษปรับไม่เกินสามร้อยบาท ถ้าสัตว์นั้นเข้าไปในที่ดินของผู้อื่นโดยมิได้รับอนุญาต ทำให้เกิดความเสียหายแก่พืชผลหรือทรัพย์สินของผู้อื่น ต้องระวางโทษปรับไม่เกินห้าร้อยบาท ถ้าสัตว์นั้นเข้าไปในที่ดินของผู้อื่นโดยมิได้รับอนุญาต ทำให้เกิดความเสียหายแก่พืชผลหรือทรัพย์สินของผู้อื่น และผู้เป็นเจ้าของหรือผู้ครอบครองสัตว์ได้รู้ว่าสัตว์นั้นมีนิสัยดุร้าย ต้องระวางโทษปรับไม่เกินหนึ่งพันบาท ถ้าสัตว์นั้นเข้าไปในที่ดินของผู้อื่นโดยมิได้รับอนุญาต ทำให้เกิดความเสียหายแก่พืชผลหรือทรัพย์สินของผู้อื่น และผู้เป็นเจ้าของหรือผู้ครอบครองสัตว์ได้รู้ว่าสัตว์นั้นมีนิสัยดุร้าย และได้ปล่อยสัตว์นั้นไปในที่ซึ่งเป็นทางสาธารณะ ต้องระวางโทษปรับไม่เกินสองพันบาท ถ้าสัตว์นั้นเข้าไปในที่ดินของผู้อื่นโดยมิได้รับอนุญาต ทำให้เกิดความเสียหายแก่พืชผลหรือทรัพย์สินของผู้อื่น และผู้เป็นเจ้าของหรือผู้ครอบครองสัตว์ได้รู้ว่าสัตว์นั้นมีนิสัยดุร้าย และได้ปล่อยสัตว์นั้นไปในที่ซึ่งเป็นทางสาธารณะ และสัตว์นั้นได้ทำร้ายบุคคลอื่นจนได้รับบาดเจ็บสาหัส ต้องระวางโทษปรับไม่เกินสามพันบาท ถ้าสัตว์นั้นเข้าไปในที่ดินของผู้อื่นโดยมิได้รับอนุญาต ทำให้เกิดความเสียหายแก่พืชผลหรือทรัพย์สินของผู้อื่น และผู้เป็นเจ้าของหรือผู้ครอบครองสัตว์ได้รู้ว่าสัตว์นั้นมีนิสัยดุร้าย และได้ปล่อยสัตว์นั้นไปในที่ซึ่งเป็นทางสาธารณะ และสัตว์นั้นได้ทำร้ายบุคคลอื่นจนได้รับบาดเจ็บสาหัส และผู้เป็นเจ้าของหรือผู้ครอบครองสัตว์ได้รู้ว่าสัตว์นั้นมีนิสัยดุร้าย และได้ปล่อยสัตว์นั้นไปในที่ซึ่งเป็นทางสาธารณะ ต้องระวางโทษปรับไม่เกินสี่พันบาท ถ้าสัตว์นั้นเข้าไปในที่ดินของผู้อื่นโดยมิได้รับอนุญาต ทำให้เกิดความเสียหายแก่พืชผลหรือทรัพย์สินของผู้อื่น และผู้เป็นเจ้าของหรือผู้ครอบครองสัตว์ได้รู้ว่าสัตว์นั้นมีนิสัยดุร้าย และได้ปล่อยสัตว์นั้นไปในที่ซึ่งเป็นทางสาธารณะ และสัตว์นั้นได้ทำร้ายบุคคลอื่นจนได้รับบาดเจ็บสาหัส และผู้เป็นเจ้าของหรือผู้ครอบครองสัตว์ได้รู้ว่าสัตว์นั้นมีนิสัยดุร้าย และได้ปล่อยสัตว์นั้นไปในที่ซึ่งเป็นทางสาธารณะ และสัตว์นั้นได้ทำร้ายบุคคลอื่นจนได้รับบาดเจ็บสาหัส ต้องระวางโทษปรับไม่เกินห้าพันบาท ถ้าสัตว์นั้นเข้าไปในที่ดินของผู้อื่นโดยมิได้รับอนุญาต ทำให้เกิดความเสียหายแก่พืชผลหรือทรัพย์สินของผู้อื่น และผู้เป็นเจ้าของหรือผู้ครอบครองสัตว์ได้รู้ว่าสัตว์นั้นมีนิสัยดุร้าย และได้ปล่อยสัตว์นั้นไปในที่ซึ่งเป็นทางสาธารณะ และสัตว์นั้นได้ทำร้ายบุคคลอื่นจนได้รับบาดเจ็บสาหัส และผู้เป็นเจ้าของหรือผู้ครอบครองสัตว์ได้รู้ว่าสัตว์นั้นมีนิสัยดุร้าย และได้ปล่อยสัตว์นั้นไปในที่ซึ่งเป็นทางสาธารณะ และสัตว์นั้นได้ทำร้ายบุคคลอื่นจนได้รับบาดเจ็บสาหัส และผู้เป็นเจ้าของหรือผู้ครอบครองสัตว์ได้รู้ว่าสัตว์นั้นมีนิสัยดุร้าย และได้ปล่อยสัตว์นั้นไปในที่ซึ่งเป็นทางสาธารณะ ต้องระวางโทษปรับไม่เกินหกพันบาท ถ้าสัตว์นั้นเข้าไปในที่ดินของผู้อื่นโดยมิได้รับอนุญาต ทำให้เกิดความเสียหายแก่พืชผลหรือทรัพย์สินของผู้อื่น และผู้เป็นเจ้าของหรือผู้ครอบครองสัตว์ได้รู้ว่าสัตว์นั้นมีนิสัยดุร้าย และได้ปล่อยสัตว์นั้นไปในที่ซึ่งเป็นทางสาธารณะ และสัตว์นั้นได้ทำร้ายบุคคลอื่นจนได้รับบาดเจ็บสาหัส



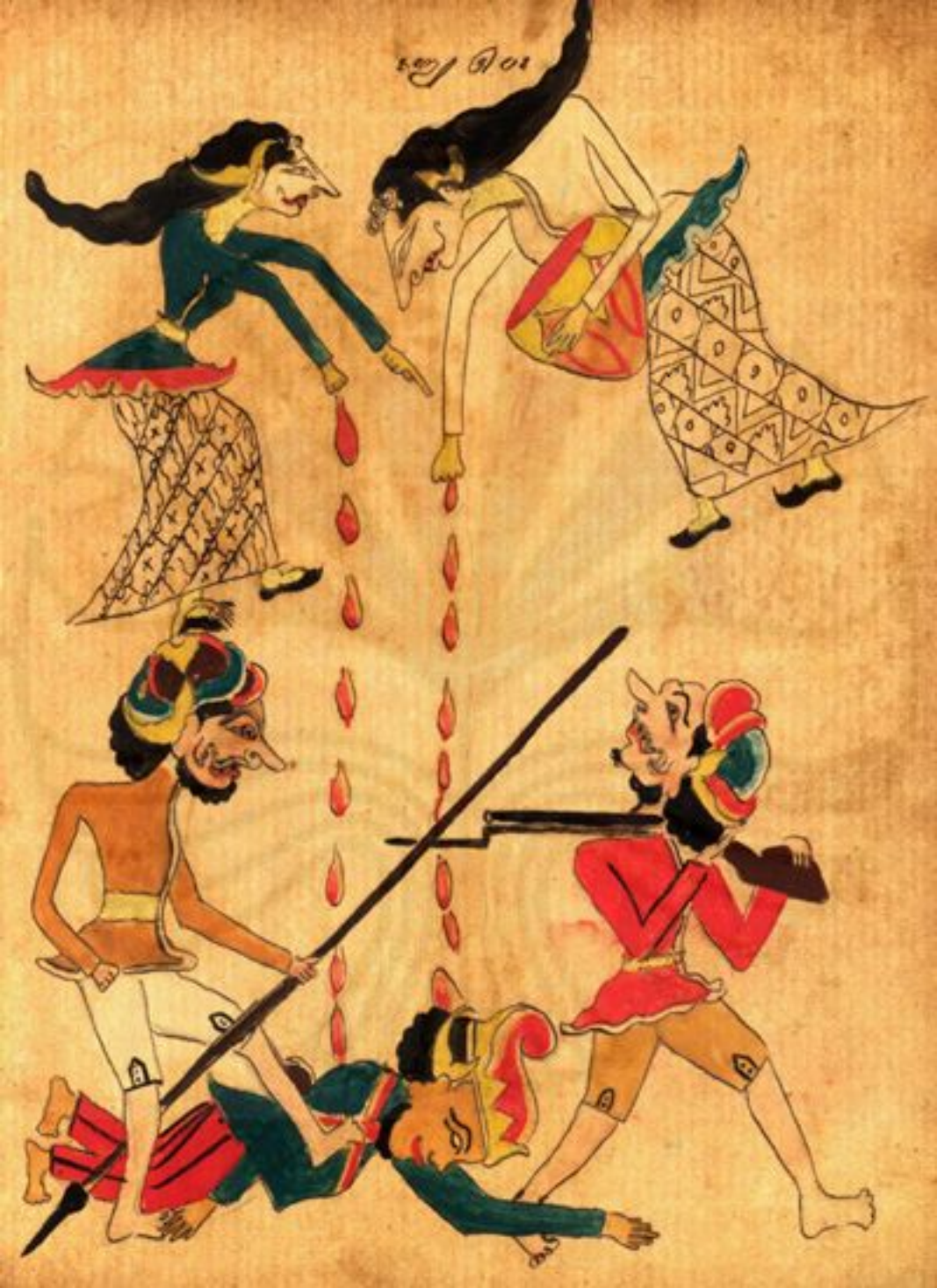

ตำหนักพระเจ้าอยู่หัว ตลอดถึงพระตำหนักพระราชวงศ์ ตลอดถึงพระตำหนักข้าราชบริพาร



ก็ ๆ ๆ ๆ

ตัวเหมาะสมกับ ๆ ของตัวเองมากที่สุด เช่น ตัวเอกของเรื่องเป็นคนที่มีความ
ซื่อสัตย์สุจริตมาก ๆ ก็ควรจะให้ตัวเอกนั้นมีชื่อที่ดูซื่อ ๆ ตรง ๆ ไม่ควรจะ
ตั้งชื่อที่ดูเป็นคนเจ้าเล่ห์ เป็นต้น ในการตั้งชื่อตัวละครนี้ ผู้เขียนจะต้องคำนึง
ถึงความเหมาะสมของชื่อกับตัวละครด้วย ชื่อที่ตั้งขึ้นนั้นจะต้องเหมาะสมกับ
ตัวละครนั้น ๆ ด้วย ชื่อที่ตั้งขึ้นนั้นจะต้องเหมาะสมกับตัวละครนั้น ๆ ด้วย
ชื่อที่ตั้งขึ้นนั้นจะต้องเหมาะสมกับตัวละครนั้น ๆ ด้วย ชื่อที่ตั้งขึ้นนั้นจะต้อง
เหมาะสมกับตัวละครนั้น ๆ ด้วย ชื่อที่ตั้งขึ้นนั้นจะต้องเหมาะสมกับตัวละคร
นั้น ๆ ด้วย ชื่อที่ตั้งขึ้นนั้นจะต้องเหมาะสมกับตัวละครนั้น ๆ ด้วย ชื่อที่ตั้ง
ขึ้นนั้นจะต้องเหมาะสมกับตัวละครนั้น ๆ ด้วย ชื่อที่ตั้งขึ้นนั้นจะต้องเหมาะ
สมกับตัวละครนั้น ๆ ด้วย ชื่อที่ตั้งขึ้นนั้นจะต้องเหมาะสมกับตัวละครนั้น ๆ
ด้วย ชื่อที่ตั้งขึ้นนั้นจะต้องเหมาะสมกับตัวละครนั้น ๆ ด้วย ชื่อที่ตั้งขึ้นนั้น
จะต้องเหมาะสมกับตัวละครนั้น ๆ

ขึ้น เมื่อเสด็จขึ้นแล้ว ก็ทรงพระดำเนินไปตามทางที่ผ่านมา ครั้นถึงที่ประทับ
ของพระราชบิดาแล้ว ก็ทรงกราบถวายบังคมลา เสด็จกลับไปยังที่ประทับของ
พระองค์ ครั้นเสด็จถึงแล้ว ก็ทรงสรงสนานพระวรกาย ทรงเครื่องอันวิจิตร
ด้วยเครื่องประดับทุกอย่าง ทรงพระสุวรรณปฏิมาอันงดงาม ประดิษฐานไว้
ในที่อันสมควร ทรงบูชาด้วยดอกไม้ของหอม และเครื่องลูบไล้ ทรงถือเอา
ดอกไม้ของหอม และเครื่องลูบไล้ เสด็จไปยังที่ประทับของพระราชบิดา
ทรงกราบถวายบังคมพระราชบิดา ประทับนั่งในที่อันสมควรข้างหนึ่ง
ครั้นประทับนั่งแล้ว ก็ทรงกราบทูลพระราชบิดาว่า ข้าแต่พระมหาราช
ขอพระองค์จงทรงทราบเถิด ข้าพระองค์ได้ทำกุศลกรรมไว้ในที่นี้ ข้าพระองค์
ได้ทำกุศลกรรมอันเป็นเครื่องนำสุขมาให้ ได้ทำกุศลกรรมอันเป็นเครื่องนำ
ความเกษมมาให้ ได้ทำกุศลกรรมอันเป็นเครื่องนำความสุขมาให้ ได้ทำ
กุศลกรรมอันเป็นเครื่องนำความไม่มีโรคมาให้ ได้ทำกุศลกรรมอันเป็น
เครื่องนำความไม่มีทุกข์มาให้ ได้ทำกุศลกรรมอันเป็นเครื่องนำความไม่มี
อุปัทวันตรายมาให้ ได้ทำกุศลกรรมอันเป็นเครื่องนำความไม่มีภัยมาให้
ได้ทำกุศลกรรมอันเป็นเครื่องนำความไม่มีเวรมาให้ ได้ทำกุศลกรรมอัน
เป็นเครื่องนำความไม่มีการเบียดเบียนมาให้ ได้ทำกุศลกรรมอันเป็นเครื่อง
นำความไม่มีการแก่งแย่งมาให้ ได้ทำกุศลกรรมอันเป็นเครื่องนำความไม่มี
การวิวาทมาให้ ได้ทำกุศลกรรมอันเป็นเครื่องนำความไม่มีการทะเลาะมาให้
ได้ทำกุศลกรรมอันเป็นเครื่องนำความไม่มีการกล่าวร้ายมาให้ ได้ทำกุศล
กรรมอันเป็นเครื่องนำความไม่มีการส่อเสียดมาให้ ได้ทำกุศลกรรมอันเป็น
เครื่องนำความไม่มีการเพ้อเจ้อมาให้ ได้ทำกุศลกรรมอันเป็นเครื่องนำ
ความไม่มีการโลภมาให้ ได้ทำกุศลกรรมอันเป็นเครื่องนำความไม่มีการ
พยาบาทมาให้ ได้ทำกุศลกรรมอันเป็นเครื่องนำความไม่มีการเห็นผิดมาให้

ขาดสูญ ดังที่ท่านได้ตรัสไว้ว่า ภิกษุทั้งหลาย ก็ในกาลครั้งนั้น
พระเจ้าอุทุมพรราช ได้ทรงสดับว่า ได้ยินว่า พระเจ้าสุวรรณสาม
ผู้ทรงพระคุณอันประเสริฐ ได้ทรงพระนามว่า สุวรรณสาม ได้
ประสูติแล้ว. ลำดับนั้น พระเจ้าอุทุมพรราช ทรงสดับว่า พระเจ้า
สุวรรณสามผู้ทรงพระคุณอันประเสริฐ ได้ทรงพระนามว่า สุวรรณสาม
ได้ประสูติแล้ว ทรงดำริว่า ก็ในกาลครั้งนั้น ดาบสทั้งสองนั้น
ได้ทำกาลกิริยาแล้ว ในกาลนี้ ดาบสทั้งสองนั้นเป็นอย่างไรหนอ
ได้ไปสู่ภพไหนหนอ ดังนี้ ทรงดำริว่า ดาบสทั้งสองนั้นได้ทำ
กาลกิริยาแล้ว ในกาลนี้ ดาบสทั้งสองนั้นเป็นอย่างไรหนอ ได้ไป
สู่ภพไหนหนอ ดังนี้ ทรงดำริว่า ดาบสทั้งสองนั้นได้ทำกาลกิริยา
แล้ว ในกาลนี้ ดาบสทั้งสองนั้นเป็นอย่างไรหนอ ได้ไปสู่ภพไหน
หนอ ดังนี้ ทรงดำริว่า ดาบสทั้งสองนั้นได้ทำกาลกิริยาแล้ว ในกาล
นี้ ดาบสทั้งสองนั้นเป็นอย่างไรหนอ ได้ไปสู่ภพไหนหนอ ดังนี้
ทรงดำริว่า ดาบสทั้งสองนั้นได้ทำกาลกิริยาแล้ว ในกาลนี้ ดาบส
ทั้งสองนั้นเป็นอย่างไรหนอ ได้ไปสู่ภพไหนหนอ ดังนี้ ทรงดำริว่า
ดาบสทั้งสองนั้นได้ทำกาลกิริยาแล้ว ในกาลนี้ ดาบสทั้งสองนั้น
เป็นอย่างไรหนอ ได้ไปสู่ภพไหนหนอ ดังนี้ ทรงดำริว่า ดาบส
ทั้งสองนั้นได้ทำกาลกิริยาแล้ว ในกาลนี้ ดาบสทั้งสองนั้นเป็น
อย่างไรหนอ ได้ไปสู่ภพไหนหนอ ดังนี้ ทรงดำริว่า ดาบสทั้งสอง
นั้นได้ทำกาลกิริยาแล้ว ในกาลนี้ ดาบสทั้งสองนั้นเป็นอย่างไร
หนอ ได้ไปสู่ภพไหนหนอ ดังนี้ ทรงดำริว่า

ทำความรู้สึก ว่าเขาเป็นคนที่ไม่ดีเลย ไม่ควรที่จะคบหาสมาคมด้วย
ในขณะที่ความรู้สึกนึกคิดของเราเป็นอย่างนี้ ถ้าเราได้ยินได้ฟังคำพูดของเขา
ที่ว่าเขาไม่ได้ทำอย่างที่เราคิดเลย เขาไม่ได้ทำอย่างนั้น เขาทำอย่างนี้ต่างหาก
เราก็จะรู้สึกว่าเขาเป็นคนดี ควรที่จะคบหาสมาคมด้วย ความรู้สึกนึกคิดของเรา
ก็เปลี่ยนไปในทันที ทั้งๆ ที่ความจริงแล้วเขาก็ยังเป็นคนเดิม ไม่ได้เปลี่ยนแปลง
ไปเลย แต่ความรู้สึกนึกคิดของเราเปลี่ยนไปเพราะอะไร เพราะเราได้ยินได้ฟัง
คำพูดของเขาที่ว่าเขาไม่ได้ทำอย่างที่เราคิดเลย เขาทำอย่างนี้ต่างหาก ความรู้สึก
นึกคิดของเราก็เปลี่ยนไปในทันที ทั้งๆ ที่ความจริงแล้วเขาก็ยังเป็นคนเดิม
ไม่ได้เปลี่ยนแปลงไปเลย แต่ความรู้สึกนึกคิดของเราเปลี่ยนไปเพราะอะไร
เพราะเราได้ยินได้ฟังคำพูดของเขาที่ว่าเขาไม่ได้ทำอย่างที่เราคิดเลย
เขาทำอย่างนี้ต่างหาก ความรู้สึกนึกคิดของเราก็เปลี่ยนไปในทันที
ทั้งๆ ที่ความจริงแล้วเขาก็ยังเป็นคนเดิม ไม่ได้เปลี่ยนแปลงไปเลย
แต่ความรู้สึกนึกคิดของเราเปลี่ยนไปเพราะอะไร เพราะเราได้ยินได้ฟัง
คำพูดของเขาที่ว่าเขาไม่ได้ทำอย่างที่เราคิดเลย เขาทำอย่างนี้ต่างหาก
ความรู้สึกนึกคิดของเราก็เปลี่ยนไปในทันที ทั้งๆ ที่ความจริงแล้ว
เขาก็ยังเป็นคนเดิม ไม่ได้เปลี่ยนแปลงไปเลย แต่ความรู้สึกนึกคิดของเรา
เปลี่ยนไปเพราะอะไร เพราะเราได้ยินได้ฟังคำพูดของเขาที่ว่าเขาไม่ได้ทำ
อย่างที่เราคิดเลย เขาทำอย่างนี้ต่างหาก ความรู้สึกนึกคิดของเราก็เปลี่ยนไป
ในทันที

ഇനി ഞാൻ പറയുന്നത് ഞാനും എന്റെ കുടുംബവും ഇന്നു ജീവിക്കുന്ന രീതിയെക്കുറിച്ചാണ്. ഞാൻ ഇപ്പോൾ താമസിക്കുന്നത് ഒരു ഫ്ലാറ്റിലാണ്. ഫ്ലാറ്റിൽ രണ്ടു കിടപ്പുമുറികളും ഒരു ഹാളും ഒരു അടുക്കളയും ഒരു ബാത്ത്റൂമും ഉണ്ട്. ഫ്ലാറ്റിന്റെ ചുറ്റുപാടും ഒരു ചെറിയ മതിൽകൊണ്ട് തിരിച്ചിട്ടുണ്ട്. ഫ്ലാറ്റിന്റെ മുൻവശത്ത് ഒരു ചെറിയ പൂന്തോട്ടമുണ്ട്. അതിൽ കുറച്ചു പൂച്ചെടികൾ നട്ടുപിടിപ്പിച്ചിട്ടുണ്ട്. ഫ്ലാറ്റിന്റെ പിൻവശത്ത് ഒരു ചെറിയ കിണറുണ്ട്. അതിൽ നിന്നാണ് ഞങ്ങൾ വെള്ളം കോരിയെടുക്കുന്നത്. ഫ്ലാറ്റിന്റെ മുൻവശത്തുകൂടി ഒരു ചെറിയ റോഡുണ്ട്. ആ റോഡിലൂടെ ഇടയ്ക്കിടയ്ക്ക് വാഹനങ്ങൾ പോകാറുണ്ട്. ഫ്ലാറ്റിന്റെ അടുത്തായി ഒരു ചെറിയ പീടികയുണ്ട്. അവിടെ നിന്നാണ് ഞങ്ങൾ ആവശ്യമുള്ള സാധനങ്ങൾ വാങ്ങുന്നത്. ഫ്ലാറ്റിന്റെ അടുത്തായി ഒരു ചെറിയ ഓടിട്ട വീടുണ്ട്. അതിൽ ഒരു കുടുംബം താമസിക്കുന്നുണ്ട്. അവരുമായി ഞങ്ങൾ നല്ല സൗഹൃദത്തിലാണ്. ഫ്ലാറ്റിന്റെ അടുത്തായി ഒരു ചെറിയ അമ്പലമുണ്ട്. അവിടെ എല്ലാ ദിവസവും രാവിലെയും വൈകുന്നേരവും പൂജയുണ്ട്. ഞാൻ എല്ലാ ദിവസവും രാവിലെ അമ്പലത്തിൽ പോകാറുണ്ട്. അമ്പലത്തിൽ പോകുന്നതിനു മുമ്പ് ഞാൻ കുളിക്കുന്നു. കുളിക്കുന്നതിനു മുമ്പ് പല്ലുതേക്കുന്നു. പല്ലുതേക്കുന്നതിനു മുമ്പ് ഞാൻ ഉണരുന്നു. ഉണരുന്നതിനു മുമ്പ് ഞാൻ ഉറങ്ങുന്നു. ഉറങ്ങുന്നതിനു മുമ്പ് ഞാൻ ഭക്ഷണം കഴിക്കുന്നു. ഭക്ഷണം കഴിക്കുന്നതിനു മുമ്പ് ഞാൻ പഠിക്കുന്നു. പഠിക്കുന്നതിനു മുമ്പ് ഞാൻ കുളിക്കുന്നു. കുളിക്കുന്നതിനു മുമ്പ് ഞാൻ

ขอความนี้ ขอให้ท่านทั้งหลายจงได้ทราบ ว่าเมื่อวันที่ ๑๕ เดือน ๑๒ ปีมะเมีย ศักราช ๑๒๔๐ ตรงกับวันที่ ๑๕ เดือนมกราคม ปีพุทธศักราช ๒๔๒๑ ข้าพเจ้าได้ไปเที่ยวที่ตำบลบางปลาสร้อย ได้ไปพบกับพระอาจารย์ท่านหนึ่ง ท่านได้เมตตาสอนวิชาให้ข้าพเจ้าหลายอย่าง ข้าพเจ้าได้ตั้งใจเรียนวิชาจากท่านอาจารย์ด้วยความเคารพ ท่านได้สอนวิชาให้ข้าพเจ้าหลายวัน

ಸಾಹಿತ್ಯ ಕೃತಿಗಳಲ್ಲಿ ಸಾಮಾಜಿಕ ಸಂಸ್ಕೃತಿಯ ಅಧ್ಯಯನ ಮಾಡಿದ್ದಾರೆ. ಅವರ ಸಂಶೋಧನೆಯ ಫಲವಾಗಿ ಹೊರಬಂದ ಕೃತಿಗಳು ಹಲವಾರು. ಅವುಗಳಲ್ಲಿ ಕೆಲವು ಮುಖ್ಯವಾದವುಗಳೆಂದರೆ ಕನ್ನಡ ಸಾಹಿತ್ಯ ಮತ್ತು ಸಂಸ್ಕೃತಿ, ಕನ್ನಡ ಸಾಹಿತ್ಯ ಮತ್ತು ಸಮಾಜ, ಕನ್ನಡ ಸಾಹಿತ್ಯ ಮತ್ತು ಸಂಸ್ಕೃತಿ ಸಂಗಮ, ಕನ್ನಡ ಸಾಹಿತ್ಯ ಮತ್ತು ಸಂಸ್ಕೃತಿ ಸಮನ್ವಯ, ಕನ್ನಡ ಸಾಹಿತ್ಯ ಮತ್ತು ಸಂಸ್ಕೃತಿ ಸಮೀಕ್ಷೆ, ಕನ್ನಡ ಸಾಹಿತ್ಯ ಮತ್ತು ಸಂಸ್ಕೃತಿ ಸಮೀಕ್ಷೆ ಮತ್ತು ಸಮಾಜ, ಕನ್ನಡ ಸಾಹಿತ್ಯ ಮತ್ತು ಸಂಸ್ಕೃತಿ ಸಮೀಕ್ಷೆ ಮತ್ತು ಸಮಾಜ