Serat Suluk Wali Sana

Seric W. No..... Walisono Harga f 2.-

SERAT SULUK WALI SANA

I — II

1414. 1450.

1848—1928

2e DRUK

1932.

STOOMDRUK. L. L. DJWAN, BLITAR.

Harga f 2.-

ᨅᨔᨗᨕᨘᨑᨗᨔᨗᨕᨘᨑᨗᨔᨗᨕᨘᨑᨗ

PENERBIT

TAN KHOEN SWIE

KEDIRI.

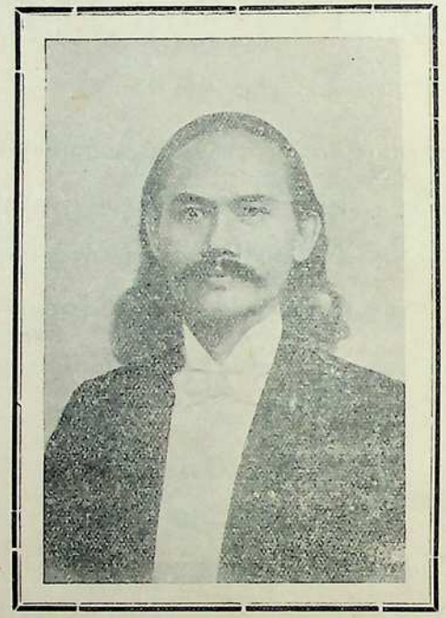

Diperlindoengi Hak pengarang Stb. 1912 No. 600 fatsal 11.

Kitab jang sjah ada tanda tangannja si penerbit sebagi di bawa ini:

LC Control Number

2008 343053

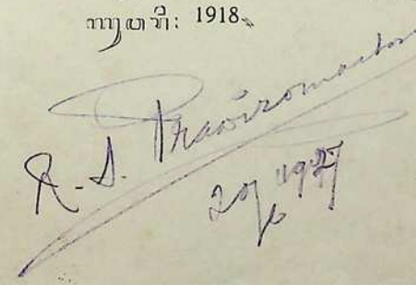

ꦲꦤ꧀ꦏꦏ꧀ ꦱꦸꦩꦸꦤ꧀ ꦲꦤ꧀ꦏꦏ꧀

1 ꦲꦤ꧀ꦏꦏ꧀ ꦱꦸꦩꦸꦤ꧀ ꦲꦤ꧀ꦏꦏ꧀ ꦏꦼꦴꦠꦸꦴꦤ꧀ ꦏꦼꦴꦠꦸꦴꦤ꧀ ꦲꦤ꧀ꦏꦏ꧀ ꦱꦸꦩꦸꦤ꧀ ꦲꦤ꧀ꦏꦏ

ꦲꦤꦸꦫꦏꦤꦶꦪꦤ꧀ ꦏꦸꦱꦸꦩꦱꦶꦪꦩꦶꦤꦠꦸꦏꦤ꧀ ꦏꦼꦱꦼꦭꦩꦠꦤ꧀ ꦏꦼꦫꦗꦤ꧀ ꦏꦼꦫꦗꦤ꧀ ꦏꦼꦫꦗ

ومن الفوائد المتعلقة بالمعاملات ما ذكره الشيخ عبد الله بن عبد الرحمن الجبرين في كتابه «تيسير العلام شرح عمدة الأحكام» في شرح حديث: «لا يبيع حاضر لباد» قال: وقد اختلف العلماء في تفسير هذا الحديث على أقوال، فقيل: هو أن يأتي البلد الجالب فيقول له: اترك متاعك عندي أبيعه على مهل وبالتدريج، وقيل: هو أن يأتي البلد الجالب فيقول له: اترك متاعك عندي أبيعه بسعر يومه، وقيل: هو أن يأتي البلد الجالب فيقول له: اترك متاعك عندي أبيعه بسعر يومه وأنا أمين، وقيل: هو أن يأتي البلد الجالب فيقول له: اترك متاعك عندي أبيعه بسعر يومه وأنا أمين وأنا ناصح، وقيل: هو أن يأتي البلد الجالب فيقول له: اترك متاعك عندي أبيعه بسعر يومه وأنا أمين وأنا ناصح وأنا عالم بالسعر، وقيل: هو أن يأتي البلد الجالب فيقول له: اترك متاعك عندي أبيعه بسعر يومه وأنا أمين وأنا ناصح وأنا عالم بالسعر وأنا أعرف الناس، وقيل: هو أن يأتي البلد الجالب فيقول له: اترك متاعك عندي أبيعه بسعر يومه وأنا أمين وأنا ناصح وأنا عالم بالسعر وأنا أعرف الناس وأنا أعرف المشترين، وقيل: هو أن يأتي البلد الجالب فيقول له: اترك متاعك عندي أبيعه بسعر يومه وأنا أمين وأنا ناصح وأنا عالم بالسعر وأنا أعرف الناس وأنا أعرف المشترين وأنا أعرف البلد، وقيل: هو أن يأتي البلد الجالب فيقول له: اترك متاعك عندي أبيعه بسعر يومه وأنا أمين وأنا ناصح وأنا عالم بالسعر وأنا أعرف الناس وأنا أعرف المشترين وأنا أعرف البلد وأنا أعرف الأسعار، وقيل: هو أن يأتي البلد الجالب فيقول له: اترك متاعك عندي أبيعه بسعر يومه وأنا أمين وأنا ناصح وأنا عالم بالسعر وأنا أعرف الناس وأنا أعرف المشترين وأنا أعرف البلد وأنا أعرف الأسعار وأنا أعرف الوقت، وقيل: هو أن يأتي البلد الجالب فيقول له: اترك متاعك عندي أبيعه بسعر يومه وأنا أمين وأنا ناصح وأنا عالم بالسعر وأنا أعرف الناس وأنا أعرف المشترين وأنا أعرف البلد وأنا أعرف الأسعار وأنا أعرف الوقت وأنا أعرف الطلب، وقيل: هو أن يأتي البلد الجالب فيقول له: اترك متاعك عندي أبيعه بسعر يومه وأنا أمين وأنا ناصح وأنا عالم بالسعر وأنا أعرف الناس وأنا أعرف المشترين وأنا أعرف البلد وأنا أعرف الأسعار وأنا أعرف الوقت وأنا أعرف الطلب وأنا أعرف العرض، وقيل: هو أن يأتي البلد الجالب فيقول له: اترك متاعك عندي أبيعه بسعر يومه وأنا أمين وأنا ناصح وأنا عالم بالسعر وأنا أعرف الناس وأنا أعرف المشترين وأنا أعرف البلد وأنا أعرف الأسعار وأنا أعرف الوقت وأنا أعرف الطلب وأنا أعرف العرض وأنا أعرف الربح، وقيل: هو أن يأتي البلد الجالب فيقول له: اترك متاعك عندي أبيعه بسعر يومه وأنا أمين وأنا ناصح وأنا عالم بالسعر وأنا أعرف الناس وأنا أعرف المشترين وأنا أعرف البلد وأنا أعرف الأسعار وأنا أعرف الوقت وأنا أعرف الطلب وأنا أعرف العرض وأنا أعرف الربح وأنا أعرف الخسارة، وقيل: هو أن يأتي البلد الجالب فيقول له: اترك متاعك عندي أبيعه بسعر يومه وأنا أمين وأنا ناصح وأنا عالم بالسعر وأنا أعرف الناس وأنا أعرف المشترين وأنا أعرف البلد وأنا أعرف الأسعار وأنا أعرف الوقت وأنا أعرف الطلب وأنا أعرف العرض وأنا أعرف الربح وأنا أعرف الخسارة وأنا أعرف الكساد، وقيل: هو أن يأتي البلد الجالب فيقول له: اترك متاعك عندي أبيعه بسعر يومه وأنا أمين وأنا ناصح وأنا عالم بالسعر وأنا أعرف الناس وأنا أعرف المشترين وأنا أعرف البلد وأنا أعرف الأسعار وأنا أعرف الوقت وأنا أعرف الطلب وأنا أعرف العرض وأنا أعرف الربح وأنا أعرف الخسارة وأنا أعرف الكساد وأنا أعرف الرواج، وقيل: هو أن يأتي البلد الجالب فيقول له: اترك متاعك عندي أبيعه بسعر يومه وأنا أمين وأنا ناصح وأنا عالم بالسعر وأنا أعرف الناس وأنا أعرف المشترين وأنا أعرف البلد وأنا أعرف الأسعار وأنا أعرف الوقت وأنا أعرف الطلب وأنا أعرف العرض وأنا أعرف الربح وأنا أعرف الخسارة وأنا أعرف الكساد وأنا أعرف الرواج وأنا أعرف الركود، وقيل: هو أن يأتي البلد الجالب فيقول له: اترك متاعك عندي أبيعه بسعر يومه وأنا أمين وأنا ناصح وأنا عالم بالسعر وأنا أعرف الناس وأنا أعرف المشترين وأنا أعرف البلد وأنا أعرف الأسعار وأنا أعرف الوقت وأنا أعرف الطلب وأنا أعرف العرض وأنا أعرف الربح وأنا أعرف الخسارة وأنا أعرف الكساد وأنا أعرف الرواج وأنا أعرف الركود وأنا أعرف الغلاء، وقيل: هو أن يأتي البلد الجالب فيقول له: اترك متاعك عندي أبيعه بسعر يومه وأنا أمين وأنا ناصح وأنا عالم بالسعر وأنا أعرف الناس وأنا أعرف المشترين وأنا أعرف البلد وأنا أعرف الأسعار وأنا أعرف الوقت وأنا أعرف الطلب وأنا أعرف العرض وأنا أعرف الربح وأنا أعرف الخسارة وأنا أعرف الكساد وأنا أعرف الرواج وأنا أعرف الركود وأنا أعرف الغلاء وأنا أعرف الرخص، وقيل: هو أن يأتي البلد الجالب فيقول له: اترك متاعك عندي أبيعه بسعر يومه وأنا أمين وأنا ناصح وأنا عالم بالسعر وأنا أعرف الناس وأنا أعرف المشترين وأنا أعرف البلد وأنا أعرف الأسعار وأنا أعرف الوقت وأنا أعرف الطلب وأنا أعرف العرض وأنا أعرف الربح وأنا أعرف الخسارة وأنا أعرف الكساد وأنا أعرف الرواج وأنا أعرف الركود وأنا أعرف الغلاء وأنا أعرف الرخص وأنا أعرف الوفرة، وقيل: هو أن يأتي البلد الجالب فيقول له: اترك متاعك عندي أبيعه بسعر يومه وأنا أمين وأنا ناصح وأنا عالم بالسعر وأنا أعرف الناس وأنا أعرف المشترين وأنا أعرف البلد وأنا أعرف الأسعار وأنا أعرف الوقت وأنا أعرف الطلب وأنا أعرف العرض وأنا أعرف الربح وأنا أعرف الخسارة وأنا أعرف الكساد وأنا أعرف الرواج وأنا أعرف الركود وأنا أعرف الغلاء وأنا أعرف الرخص وأنا أعرف الوفرة وأنا أعرف القلة، وقيل: هو أن يأتي البلد الجالب فيقول له: اترك متاعك عندي أبيعه بسعر يومه وأنا أمين وأنا ناصح وأنا عالم بالسعر وأنا أعرف الناس وأنا أعرف المشترين وأنا أعرف البلد وأنا أعرف الأسعار وأنا أعرف الوقت وأنا أعرف الطلب وأنا أعرف العرض وأنا أعرف الربح وأنا أعرف الخسارة وأنا أعرف الكساد وأنا أعرف الرواج وأنا أعرف الركود وأنا أعرف الغلاء وأنا أعرف الرخص وأنا أعرف الوفرة وأنا أعرف القلة وأنا أعرف الكثرة، وقيل: هو أن يأتي البلد الجالب فيقول له: اترك متاعك عندي أبيعه بسعر يومه وأنا أمين وأنا ناصح وأنا عالم بالسعر وأنا أعرف الناس وأنا أعرف المشترين وأنا أعرف البلد وأنا أعرف الأسعار وأنا أعرف الوقت وأنا أعرف الطلب وأنا أعرف العرض وأنا أعرف الربح وأنا أعرف الخسارة وأنا أعرف الكساد وأنا أعرف الرواج وأنا أعرف الركود وأنا أعرف الغلاء وأنا أعرف الرخص وأنا أعرف الوفرة وأنا أعرف القلة وأنا أعرف الكثرة وأنا أعرف الندرة، وقيل: هو أن يأتي البلد الجالب فيقول له: اترك متاعك عندي أبيعه بسعر يومه وأنا أمين وأنا ناصح وأنا عالم بالسعر وأنا أعرف الناس وأنا أعرف المشترين وأنا أعرف البلد وأنا أعرف الأسعار وأنا أعرف الوقت وأنا أعرف الطلب وأنا أعرف العرض وأنا أعرف الربح وأنا أعرف الخسارة وأنا أعرف الكساد وأنا أعرف الرواج وأنا أعرف الركود وأنا أعرف الغلاء وأنا أعرف الرخص وأنا أعرف الوفرة وأنا أعرف القلة وأنا أعرف الكثرة وأنا أعرف الندرة وأنا أعرف الوجود، وقيل: هو أن يأتي البلد الجالب فيقول له: اترك متاعك عندي أبيعه بسعر يومه وأنا أمين وأنا ناصح وأنا عالم بالسعر وأنا أعرف الناس وأنا أعرف المشترين وأنا أعرف البلد وأنا أعرف الأسعار وأنا أعرف الوقت وأنا أعرف الطلب وأنا أعرف العرض وأنا أعرف الربح وأنا أعرف الخسارة وأنا أعرف الكساد وأنا أعرف الرواج وأنا أعرف الركود وأنا أعرف الغلاء وأنا أعرف الرخص وأنا أعرف الوفرة وأنا أعرف القلة وأنا أعرف الكثرة وأنا أعرف الندرة وأنا أعرف الوجود وأنا أعرف العدم، وقيل: هو أن يأتي البلد الجالب فيقول له: اترك متاعك عندي أبيعه بسعر يومه وأنا أمين وأنا ناصح وأنا عالم بالسعر وأنا أعرف الناس وأنا أعرف المشترين وأنا أعرف البلد وأنا أعرف الأسعار وأنا أعرف الوقت وأنا أعرف الطلب وأنا أعرف العرض وأنا أعرف الربح وأنا أعرف الخسارة وأنا أعرف الكساد وأنا أعرف الرواج وأنا أعرف الركود وأنا أعرف الغلاء وأنا أعرف الرخص وأنا أعرف الوفرة وأنا أعرف القلة وأنا أعرف الكثرة وأنا أعرف الندرة وأنا أعرف الوجود وأنا أعرف العدم وأنا أعرف الحياة، وقيل: هو أن يأتي البلد الجالب فيقول له: اترك متاعك عندي أبيعه بسعر يومه وأنا أمين وأنا ناصح وأنا عالم بالسعر وأنا أعرف الناس وأنا أعرف المشترين وأنا أعرف البلد وأنا أعرف الأسعار وأنا أعرف الوقت وأنا أعرف الطلب وأنا أعرف العرض وأنا أعرف الربح وأنا أعرف الخسارة وأنا أعرف الكساد وأنا أعرف الرواج وأنا أعرف الركود وأنا أعرف الغلاء وأنا أعرف الرخص وأنا أعرف الوفرة وأنا أعرف القلة وأنا أعرف الكثرة وأنا أعرف الندرة وأنا أعرف الوجود وأنا أعرف العدم وأنا أعرف الحياة وأنا أعرف الموت، وقيل: هو أن يأتي البلد الجالب فيقول له: اترك متاعك عندي أبيعه بسعر يومه وأنا أمين وأنا ناصح وأنا عالم بالسعر وأنا أعرف الناس وأنا أعرف المشترين وأنا أعرف البلد وأنا أعرف الأسعار وأنا أعرف الوقت وأنا أعرف الطلب وأنا أعرف العرض وأنا أعرف الربح وأنا أعرف الخسارة وأنا أعرف الكساد وأنا أعرف الرواج وأنا أعرف الركود وأنا أعرف الغلاء وأنا أعرف الرخص وأنا أعرف الوفرة وأنا أعرف القلة وأنا أعرف الكثرة وأنا أعرف الندرة وأنا أعرف الوجود وأنا أعرف العدم وأنا أعرف الحياة وأنا أعرف الموت وأنا أعرف البعث، وقيل: هو أن يأتي البلد الجالب فيقول له: اترك متاعك عندي أبيعه بسعر يومه وأنا أمين وأنا ناصح وأنا عالم بالسعر وأنا أعرف الناس وأنا أعرف المشترين وأنا أعرف البلد وأنا أعرف الأسعار وأنا أعرف الوقت وأنا أعرف الطلب وأنا أعرف العرض وأنا أعرف الربح وأنا أعرف الخسارة وأنا أعرف الكساد وأنا أعرف الرواج وأنا أعرف الركود وأنا أعرف الغلاء وأنا أعرف الرخص وأنا أعرف الوفرة وأنا أعرف القلة وأنا أعرف الكثرة وأنا أعرف الندرة وأنا أعرف الوجود وأنا أعرف العدم وأنا أعرف الحياة وأنا أعرف الموت وأنا أعرف البعث وأنا أعرف النشور، وقيل: هو أن يأتي البلد الجالب فيقول له: اترك متاعك عندي أبيعه بسعر يومه وأنا أمين وأنا ناصح وأنا عالم بالسعر وأنا أعرف الناس وأنا أعرف المشترين وأنا أعرف البلد وأنا أعرف الأسعار وأنا أعرف الوقت وأنا أعرف الطلب وأنا أعرف العرض وأنا أعرف الربح وأنا أعرف الخسارة وأنا أعرف الكساد وأنا أعرف الرواج وأنا أعرف الركود وأنا أعرف الغلاء وأنا أعرف الرخص وأنا أعرف الوفرة وأنا أعرف القلة وأنا أعرف الكثرة وأنا أعرف الندرة وأنا أعرف الوجود وأنا أعرف العدم وأنا أعرف الحياة وأنا أعرف الموت وأنا أعرف البعث وأنا أعرف النشور وأنا أعرف الحساب، وقيل: هو أن يأتي البلد الجالب فيقول له: اترك متاعك عندي أبيعه بسعر يومه وأنا أمين وأنا ناصح وأنا عالم بالسعر وأنا أعرف الناس وأنا أعرف المشترين وأنا أعرف البلد وأنا أعرف الأسعار وأنا أعرف الوقت وأنا أعرف الطلب وأنا أعرف العرض وأنا أعرف الربح وأنا أعرف الخسارة وأنا أعرف الكساد وأنا أعرف الرواج وأنا أعرف الركود وأنا أعرف الغلاء وأنا أعرف الرخص وأنا أعرف الوفرة وأنا أعرف القلة وأنا أعرف الكثرة وأنا أعرف الندرة وأنا أعرف الوجود وأنا أعرف العدم وأنا أعرف الحياة وأنا أعرف الموت وأنا أعرف البعث وأنا أعرف النشور وأنا أعرف الحساب وأنا أعرف الجزاء، وقيل: هو أن يأتي البلد الجالب فيقول له: اترك متاعك عندي أبيعه بسعر يومه وأنا أمين وأنا ناصح وأنا عالم بالسعر وأنا أعرف الناس وأنا أعرف المشترين وأنا أعرف البلد وأنا أعرف الأسعار وأنا أعرف الوقت وأنا أعرف الطلب وأنا أعرف العرض وأنا أعرف الربح وأنا أعرف الخسارة وأنا أعرف الكساد وأنا أعرف الرواج وأنا أعرف الركود وأنا أعرف الغلاء وأنا أعرف الرخص وأنا أعرف الوفرة وأنا أعرف القلة وأنا أعرف الكثرة وأنا أعرف الندرة وأنا أعرف الوجود وأنا أعرف العدم وأنا أعرف الحياة وأنا أعرف الموت وأنا أعرف البعث وأنا أعرف النشور وأنا أعرف الحساب وأنا أعرف الجزاء وأنا أعرف الجنة، وقيل: هو أن يأتي البلد الجالب فيقول له: اترك متاعك عندي أبيعه بسعر يومه وأنا أمين وأنا ناصح وأنا عالم بالسعر وأنا أعرف الناس وأنا أعرف المشترين وأنا أعرف البلد وأنا أعرف الأسعار وأنا أعرف الوقت وأنا أعرف الطلب وأنا أعرف العرض وأنا أعرف الربح وأنا أعرف الخسارة وأنا أعرف الكساد وأنا أعرف الرواج وأنا أعرف الركود وأنا أعرف الغلاء وأنا أعرف الرخص وأنا أعرف الوفرة وأنا أعرف القلة وأنا أعرف الكثرة وأنا أعرف الندرة وأنا أعرف الوجود وأنا أعرف العدم وأنا أعرف الحياة وأنا أعرف الموت وأنا أعرف البعث وأنا أعرف النشور وأنا أعرف الحساب وأنا أعرف الجزاء وأنا أعرف الجنة وأنا أعرف النار، وقيل: هو أن يأتي البلد الجالب فيقول له: اترك متاعك عندي أبيعه بسعر يومه وأنا أمين وأنا ناصح وأنا عالم بالسعر وأنا أعرف الناس وأنا أعرف المشترين وأنا أعرف البلد وأنا أعرف الأسعار وأنا أعرف الوقت وأنا أعرف الطلب وأنا أعرف العرض وأنا أعرف الربح وأنا أعرف الخسارة وأنا أعرف الكساد وأنا أعرف الرواج وأنا أعرف الركود وأنا أعرف الغلاء وأنا أعرف الرخص وأنا أعرف الوفرة وأنا أعرف القلة وأنا أعرف الكثرة وأنا أعرف الندرة وأنا أعرف الوجود وأنا أعرف العدم وأنا أعرف الحياة وأنا أعرف الموت وأنا أعرف البعث وأنا أعرف النشور وأنا أعرف الحساب وأنا أعرف الجزاء وأنا أعرف الجنة وأنا أعرف النار وأنا أعرف الله، وقيل: هو أن يأتي البلد الجالب فيقول له: اترك متاعك عندي أبيعه بسعر يومه وأنا أمين وأنا ناصح وأنا عالم بالسعر وأنا أعرف الناس وأنا أعرف المشترين وأنا أعرف البلد وأنا أعرف الأسعار وأنا أعرف الوقت وأنا أعرف الطلب وأنا أعرف العرض وأنا أعرف الربح وأنا أعرف الخسارة وأنا أعرف الكساد وأنا أعرف الرواج وأنا أعرف الركود وأنا أعرف الغلاء وأنا أعرف الرخص وأنا أعرف الوفرة وأنا أعرف القلة وأنا أعرف الكثرة وأنا أعرف الندرة وأنا أعرف الوجود وأنا أعرف العدم وأنا أعرف الحياة وأنا أعرف الموت وأنا أعرف البعث وأنا أعرف النشور وأنا أعرف الحساب وأنا أعرف الجزاء وأنا أعرف الجنة وأنا أعرف النار وأنا أعرف الله وأنا أعرف رسوله، وقيل: هو أن يأتي البلد الجالب فيقول له: اترك متاعك عندي أبيعه بسعر يومه وأنا أمين وأنا ناصح وأنا عالم بالسعر وأنا أعرف الناس وأنا أعرف المشترين وأنا أعرف البلد وأنا أعرف الأسعار وأنا أعرف الوقت وأنا أعرف الطلب وأنا أعرف العرض وأنا أعرف الربح وأنا أعرف الخسارة وأنا أعرف الكساد وأنا أعرف الرواج وأنا أعرف الركود وأنا أعرف الغلاء وأنا أعرف الرخص وأنا أعرف الوفرة وأنا أعرف القلة وأنا أعرف الكثرة وأنا أعرف الندرة وأنا أعرف الوجود وأنا أعرف العدم وأنا أعرف الحياة وأنا أعرف الموت وأنا أعرف البعث وأنا أعرف النشور وأنا أعرف الحساب وأنا أعرف الجزاء وأنا أعرف الجنة وأنا أعرف النار وأنا أعرف الله وأنا أعرف رسوله وأنا أعرف دينه، وقيل: هو أن يأتي البلد الجالب فيقول له: اترك متاعك عندي أبيعه بسعر يومه وأنا أمين وأنا ناصح وأنا عالم بالسعر وأنا أعرف الناس وأنا أعرف المشترين وأنا أعرف البلد وأنا أعرف الأسعار وأنا أعرف الوقت وأنا أعرف الطلب وأنا أعرف العرض وأنا أعرف الربح وأنا أعرف الخسارة وأنا أعرف الكساد وأنا أعرف الرواج وأنا أعرف الركود وأنا أعرف الغلاء وأنا أعرف الرخص وأنا أعرف الوفرة وأنا أعرف القلة وأنا أعرف الكثرة وأنا أعرف الندرة وأنا أعرف الوجود وأنا أعرف العدم وأنا أعرف الحياة وأنا أعرف الموت وأنا أعرف البعث وأنا أعرف النشور وأنا أعرف الحساب وأنا أعرف الجزاء وأنا أعرف الجنة وأنا أعرف النار وأنا أعرف الله وأنا أعرف رسوله وأنا أعرف دينه وأنا أعرف كتابه، وقيل: هو أن يأتي البلد الجالب فيقول له: اترك متاعك عندي أبيعه بسعر يومه وأنا أمين وأنا ناصح وأنا عالم بالسعر وأنا أعرف الناس وأنا أعرف المشترين وأنا أعرف البلد وأنا أعرف الأسعار وأنا أعرف الوقت وأنا أعرف الطلب وأنا أعرف العرض وأنا أعرف الربح وأنا أعرف الخسارة وأنا أعرف الكساد وأنا أعرف الرواج وأنا أعرف الركود وأنا أعرف الغلاء وأنا أعرف الرخص وأنا أعرف الوفرة وأنا أعرف القلة وأنا أعرف الكثرة وأنا أعرف الندرة وأنا أعرف الوجود وأنا أعرف العدم وأنا أعرف الحياة وأنا أعرف الموت وأنا أعرف البعث وأنا أعرف النشور وأنا أعرف الحساب وأنا أعرف الجزاء وأنا أعرف الجنة وأنا أعرف النار وأنا أعرف الله وأنا أعرف رسوله وأنا أعرف دينه وأنا أعرف كتابه وأنا أعرف نبيه، وقيل: هو أن يأتي البلد الجالب فيقول له: اترك متاعك عندي أبيعه بسعر يومه وأنا أمين وأنا ناصح وأنا عالم بالسعر وأنا أعرف الناس وأنا أعرف المشترين وأنا أعرف البلد وأنا أعرف الأسعار وأنا أعرف الوقت وأنا أعرف الطلب وأنا أعرف العرض وأنا أعرف الربح وأنا أعرف الخسارة وأنا أعرف الكساد وأنا أعرف الرواج وأنا أعرف الركود وأنا أعرف الغلاء وأنا أعرف الرخص وأنا أعرف الوفرة وأنا أعرف القلة وأنا أعرف الكثرة وأنا أعرف الندرة وأنا أعرف الوجود وأنا أعرف العدم وأنا أعرف الحياة وأنا أعرف الموت وأنا أعرف البعث وأنا أعرف النشور وأنا أعرف الحساب وأنا أعرف الجزاء وأنا أعرف الجنة وأنا أعرف النار وأنا أعرف الله وأنا أعرف رسوله وأنا أعرف دينه وأنا أعرف كتابه وأنا أعرف نبيه وأنا أعرف ملائكته، وقيل: هو أن يأتي البلد الجالب فيقول له: اترك متاعك عندي أبيعه بسعر يومه وأنا أمين وأنا ناصح وأنا عالم بالسعر وأنا أعرف الناس وأنا أعرف المشترين وأنا أعرف البلد وأنا أعرف الأسعار وأنا أعرف الوقت وأنا أعرف الطلب وأنا أعرف العرض وأنا أعرف الربح وأنا أعرف الخسارة وأنا أعرف الكساد وأنا أعرف الرواج وأنا أعرف الركود وأنا أعرف الغلاء وأنا أعرف الرخص وأنا أعرف الوفرة وأنا أعرف القلة وأنا أعرف الكثرة وأنا أعرف الندرة وأنا أعرف الوجود وأنا أعرف العدم وأنا أعرف الحياة وأنا أعرف الموت وأنا أعرف البعث وأنا أعرف النشور وأنا أعرف الحساب وأنا أعرف الجزاء وأنا أعرف الجنة وأنا أعرف النار وأنا أعرف الله وأنا أعرف رسوله وأنا أعرف دينه وأنا أعرف كتابه وأنا أعرف نبيه وأنا أعرف ملائكته وأنا أعرف اليوم الآخر، وقيل: هو أن يأتي البلد الجالب فيقول له: اترك متاعك عندي أبيعه بسعر يومه وأنا أمين وأنا ناصح وأنا عالم بالسعر وأنا أعرف الناس وأنا أعرف المشترين وأنا أعرف البلد وأنا أعرف الأسعار وأنا أعرف الوقت وأنا أعرف الطلب وأنا أعرف العرض وأنا أعرف الربح وأنا أعرف الخسارة وأنا أعرف الكساد وأنا أعرف الرواج وأنا أعرف الركود وأنا أعرف الغلاء وأنا أعرف الرخص وأنا أعرف الوفرة وأنا أعرف القلة وأنا أعرف الكثرة وأنا أعرف الندرة وأنا أعرف الوجود وأنا أعرف العدم وأنا أعرف الحياة وأنا أعرف الموت وأنا أعرف البعث وأنا أعرف النشور وأنا أعرف الحساب وأنا أعرف الجزاء وأنا أعرف الجنة وأنا أعرف النار وأنا أعرف الله وأنا أعرف رسوله وأنا أعرف دينه وأنا أعرف كتابه وأنا أعرف نبيه وأنا أعرف ملائكته وأنا أعرف اليوم الآخر وأنا أعرف القدر، وقيل: هو أن يأتي البلد الجالب فيقول له: اترك متاعك عندي أبيعه بسعر يومه وأنا أمين وأنا ناصح وأنا عالم بالسعر وأنا أعرف الناس وأنا أعرف المشترين وأنا أعرف البلد وأنا أعرف الأسعار وأنا أعرف الوقت وأنا أعرف الطلب وأنا أعرف العرض وأنا أعرف الربح وأنا أعرف الخسارة وأنا أعرف الكساد وأنا أعرف الرواج وأنا أعرف الركود وأنا أعرف الغلاء وأنا أعرف الرخص وأنا أعرف الوفرة وأنا أعرف القلة وأنا أعرف الكثرة وأنا أعرف الندرة وأنا أعرف الوجود وأنا أعرف العدم وأنا أعرف الحياة وأنا أعرف الموت وأنا أعرف البعث وأنا أعرف النشور وأنا أعرف الحساب وأنا أعرف الجزاء وأنا أعرف الجنة وأنا أعرف النار وأنا أعرف الله وأنا أعرف رسوله وأنا أعرف دينه وأنا أعرف كتابه وأنا أعرف نبيه وأنا أعرف ملائكته وأنا أعرف اليوم الآخر وأنا أعرف القدر وأنا أعرف الش

ปาฏิหาริยฺ ๆ ฯ ตสฺมา ตุมฺเหหิ ปิ ตาทิสา ปาฏิหาริยฺ ๆ ปฏิกฺขิปิตฺวา ปฏิปตฺติยา ปฏิปตฺติ

ꦲꦤꦸꦴꦩꦠꦤꦴꦤꦸꦴꦩꦠꦤꦴꦤꦸꦴꦩꦠꦤꦴ

ตามพระราชกำหนดนี้ ให้ใช้บังคับแก่ผู้ที่ได้รับเงินเดือนหรือเงินประจำตำแหน่งตั้งแต่ขั้นต่ำของตำแหน่งประเภทอำนวยการระดับต้นขึ้นไป ในส่วนราชการตามกฎหมายว่าด้วยระเบียบบริหารราชการแผ่นดิน ราชการส่วนท้องถิ่น รัฐวิสาหกิจ หรือหน่วยงานอื่นของรัฐ ที่มีตำแหน่งและอัตราเงินเดือนเช่นเดียวกับข้าราชการพลเรือนสามัญ

ในระหว่างที่ยังมิได้มีการกำหนดตำแหน่งประเภทอำนวยการระดับต้นขึ้นในส่วนราชการใด ให้ผู้ที่ได้รับเงินเดือนในตำแหน่งที่มีอัตราเงินเดือนสูงสุดในส่วนราชการนั้นเป็นผู้มีสิทธิได้รับเงินประจำตำแหน่งตามพระราชกำหนดนี้

มาตรา ๔ ในพระราชกำหนดนี้

"ตำแหน่งประเภทอำนวยการระดับต้น" หมายความว่า ตำแหน่งที่มีลักษณะงานเกี่ยวกับการอำนวยการ การบริหาร การควบคุม การกำกับ การตรวจสอบ การวางแผน การประสานงาน หรือการให้คำปรึกษาแนะนำ ซึ่งมีระดับความรับผิดชอบสูงกว่าตำแหน่งประเภทวิชาการระดับชำนาญการพิเศษ หรือตำแหน่งประเภทบริหารระดับต้น

"ตำแหน่งประเภทวิชาการระดับชำนาญการพิเศษ" หมายความว่า ตำแหน่งที่มีลักษณะงานเกี่ยวกับการปฏิบัติงานที่ต้องใช้ความรู้ความสามารถในวิชาการหรือวิชาชีพเฉพาะด้านในระดับสูง ซึ่งมีระดับความรับผิดชอบสูงกว่าตำแหน่งประเภทวิชาการระดับชำนาญการ

"ตำแหน่งประเภทบริหารระดับต้น" หมายความว่า ตำแหน่งที่มีลักษณะงานเกี่ยวกับการบริหารและการจัดการในระดับต้น ซึ่งมีระดับความรับผิดชอบสูงกว่าตำแหน่งประเภทวิชาการระดับชำนาญการพิเศษ หรือตำแหน่งประเภทอำนวยการระดับต้น

"ส่วนราชการ" หมายความว่า กระทรวง ทบวง กรม ส่วนราชการที่เรียกชื่ออย่างอื่นและมีฐานะเป็นกรม สำนักงานปลัดกระทรวง สำนักงานปลัดทบวง สำนักงานเลขาธิการคณะรัฐมนตรี สำนักงานเลขาธิการสภาผู้แทนราษฎร สำนักงานเลขาธิการวุฒิสภา สำนักงานศาลรัฐธรรมนูญ สำนักงานศาลยุติธรรม สำนักงานศาลปกครอง สำนักงานตรวจเงินแผ่นดิน สำนักงานคณะกรรมการกฤษฎีกา สำนักงานคณะกรรมการสิทธิมนุษยชนแห่งชาติ สำนักงานคณะกรรมการการเลือกตั้ง สำนักงานคณะกรรมการป้องกันและปราบปรามการทุจริตในภาครัฐ สำนักงานคณะกรรมการพัฒนาการเศรษฐกิจและสังคมแห่งชาติ

PERPUSTAKAAN NASIONAL

PERPUSTAKAAN NASIONAL

ปีกาลกิณีกาลกิณีกาลกิณ

ปฏิจฺจ ตณฺหา ปฏิสนฺธิ ปฏิสนฺธิปจฺจยา ชาติ ชาติปจฺจยา ชรามรณนฺติ เอวเมตสฺส เกวลสฺส ทุกฺขกฺขนฺธสฺส สมุทโย โหติ ฯ

ตตฺถ กตมา ชาติ ยา เตสํ เตสํ สตฺตนิกายานํ ตมฺหิ ตมฺหิ ภวนิกายานิ ชาติ สญฺชาติ โอกฺกนฺติ นิพฺพตฺติ อภินิพฺพตฺติ ขนฺธานํ ปาตุภาโว อายตนานํ ปฏิลาโภ อยมุจฺจติ ชาติ ฯ

ตตฺถ กตมา ชรา ยา เตสํ เตสํ สตฺตนิกายานํ ตมฺหิ ตมฺหิ ภวนิกายานิ ชรา ชีรณตา ขณฺฑิจฺจ ปาลิจฺจ วลิตฺตจตา อายุโน สํหานิ อินฺทฺริยานํ ปริปาโก อยมุจฺจติ ชรา ฯ

ตตฺถ กตมา มรณา ยา เตสํ เตสํ สตฺตนิกายานา ตมฺหา ตมฺหา ภวนิกายานา จุติ จวนตา เภโท อนฺตรธานา มจฺจุ มรณา กาลกิริยา ขนฺธานา เภโท กลิพฺพรสฺส นิกฺเขโป ชีวิตินฺทฺริยสฺสุปจฺเฉโท อยมุจฺจติ มรณา ฯ

ตตฺถ กตมา ชาติ ยา เตสํ เตสํ สตฺตนิกายานา ตมฺหิ ตมฺหิ ภวนิกายานิ ชาติ สญฺชาติ โอกฺกนฺติ นิพฺพตฺติ อภินิพฺพตฺติ ขนฺธานา ปาตุภาโว อายตนานา ปฏิลาโภ อยมุจฺจติ ชาติ ฯ

ตตฺถ กตมา ชรา ยา เตสํ เตสํ สตฺตนิกายานา ตมฺหิ ตมฺหิ ภวนิกายานิ ชรา ชีรณตา ขณฺฑิจฺจ ปาลิจฺจ วลิตฺตจตา อายุโน สํหานิ อินฺทฺริยานา ปริปาโก อยมุจฺจติ ชรา ฯ

ตตฺถ กตมา มรณา ยา เตสํ เตสํ สตฺตนิกายานา ตมฺหา ตมฺหา ภวนิกายานา จุติ จวนตา เภโท อนฺตรธานา มจฺจุ มรณา กาลกิริยา ขนฺธานา เภโท กลิพฺพรสฺส นิกฺเขโป ชีวิตินฺทฺริยสฺสุปจฺเฉโท อยมุจฺจติ มรณา ฯ

ตตฺถ กตมา ชาติ ยา เตสํ เตสํ สตฺตนิกายานา ตมฺหิ ตมฺหิ ภวนิกายานิ ชาติ สญฺชาติ โอกฺกนฺติ นิพฺพตฺติ อภินิพฺพตฺติ ขนฺธานา ปาตุภาโว อายตนานา ปฏิลาโภ อยมุจฺจติ ชาติ ฯ

ตตฺถ กตมา ชรา ยา เตสํ เตสํ สตฺตนิกายานา ตมฺหิ ตมฺหิ ภวนิกายานิ ชรา ชีรณตา ขณฺฑิจฺจ ปาลิจฺจ วลิตฺตจตา อายุโน สํหานิ อินฺทฺริยานา ปริปาโก อยมุจฺจติ ชรา ฯ

ตตฺถ กตมา มรณา ยา เตสํ เตสํ สตฺตนิกายานา ตมฺหา ตมฺหา ภวนิกายานา จุติ จวนตา เภโท อนฺตรธานา มจฺจุ มรณา กาลกิริยา ขนฺธานา เภโท กลิพฺพรสฺส นิกฺเขโป ชีวิตินฺทฺริยสฺสุปจฺเฉโท อยมุจฺจติ มรณา ฯ

ตามที่ได้ทรงพระราชดำริไว้ ดังนี้ ๑. ให้ตั้งกรมขึ้นกรมหนึ่ง ชื่อว่ากรมพระอาลักษณ์ ๒. ให้ตั้งตำแหน่งพระอาลักษณ์ขึ้นสองตำแหน่ง ๓. ให้ตั้งตำแหน่งนายเวรขึ้นสองตำแหน่ง ๔. ให้ตั้งตำแหน่งนายรองขึ้นสองตำแหน่ง ๕. ให้ตั้งตำแหน่งนายรองขึ้นสองตำแหน่ง ๖. ให้ตั้งตำแหน่งนายรองขึ้นสองตำแหน่ง ๗. ให้ตั้งตำแหน่งนายรองขึ้นสองตำแหน่ง ๘. ให้ตั้งตำแหน่งนายรองขึ้นสองตำแหน่ง ๙. ให้ตั้งตำแหน่งนายรองขึ้นสองตำแหน่ง ๑๐. ให้ตั้งตำแหน่งนายรองขึ้นสองตำแหน่ง ๑๑. ให้ตั้งตำแหน่งนายรองขึ้นสองตำแหน่ง ๑๒. ให้ตั้งตำแหน่งนายรองขึ้นสองตำแหน่ง ๑๓. ให้ตั้งตำแหน่งนายรองขึ้นสองตำแหน่ง ๑๔. ให้ตั้งตำแหน่งนายรองขึ้นสองตำแหน่ง ๑๕. ให้ตั้งตำแหน่งนายรองขึ้นสองตำแหน่ง ๑๖. ให้ตั้งตำแหน่งนายรองขึ้นสองตำแหน่ง ๑๗. ให้ตั้งตำแหน่งนายรองขึ้นสองตำแหน่ง ๑๘. ให้ตั้งตำแหน่งนายรองขึ้นสองตำแหน่ง ๑๙. ให้ตั้งตำแหน่งนายรองขึ้นสองตำแหน่ง ๒๐. ให้ตั้งตำแหน่งนายรองขึ้นสองตำแหน่ง ๒๑. ให้ตั้งตำแหน่งนายรองขึ้นสองตำแหน่ง ๒๒. ให้ตั้งตำแหน่งนายรองขึ้นสองตำแหน่ง ๒๓. ให้ตั้งตำแหน่งนายรองขึ้นสองตำแหน่ง

ดังนี้ ฯ ครั้นเสร็จการพระราชทานเพลิงพระศพแล้ว ก็ได้ทรงเก็บพระอัฐิ
และพระอังคารมาประดิษฐานไว้ในพระมหาปราสาทพระที่นั่งดุสิตมหาปราสาท
ตามโบราณราชประเพณี ฯ ในการพระราชทานเพลิงพระศพนี้ ได้มีการ
ประกวดโคลงกลอนขึ้นเป็นการพิเศษ ในหนังสือพิมพ์ต่างๆ ในพระนคร
ได้มีผู้แต่งโคลงกลอนเป็นอันมาก ในที่นี้จะขอนำมาลงไว้เป็นตัวอย่าง
ดังต่อไปนี้ ฯ

โคลงสี่สุภาพ

ทรงพระเมตตาแก่ ราษฎร
ทรงพระกรุณาสอน ศิษย์ไว้
ทรงพระปรีชาชาญ ชัยชนะ
ทรงพระเกียรติก้องไกล ทั่วแดนสยาม ฯ

ทรงพระเมตตาแก่ ราษฎร
ทรงพระกรุณาสอน ศิษย์ไว้
ทรงพระปรีชาชาญ ชัยชนะ
ทรงพระเกียรติก้องไกล ทั่วแดนสยาม ฯ

ทรงพระเมตตาแก่ ราษฎร
ทรงพระกรุณาสอน ศิษย์ไว้
ทรงพระปรีชาชาญ ชัยชนะ
ทรงพระเกียรติก้องไกล ทั่วแดนสยาม ฯ

ทรงพระเมตตาแก่ ราษฎร
ทรงพระกรุณาสอน ศิษย์ไว้
ทรงพระปรีชาชาญ ชัยชนะ
ทรงพระเกียรติก้องไกล ทั่วแดนสยาม ฯ

ทรงพระเมตตาแก่ ราษฎร
ทรงพระกรุณาสอน ศิษย์ไว้
ทรงพระปรีชาชาญ ชัยชนะ
ทรงพระเกียรติก้องไกล ทั่วแดนสยาม ฯ

ทรงพระเมตตาแก่ ราษฎร
ทรงพระกรุณาสอน ศิษย์ไว้
ทรงพระปรีชาชาญ ชัยชนะ
ทรงพระเกียรติก้องไกล ทั่วแดนสยาม ฯ

ทรงพระเมตตาแก่ ราษฎร
ทรงพระกรุณาสอน ศิษย์ไว้
ทรงพระปรีชาชาญ ชัยชนะ
ทรงพระเกียรติก้องไกล ทั่วแดนสยาม ฯ

ทรงพระเมตตาแก่ ราษฎร
ทรงพระกรุณาสอน ศิษย์ไว้
ทรงพระปรีชาชาญ ชัยชนะ
ทรงพระเกียรติก้องไกล ทั่วแดนสยาม ฯ

ꦲꦤꦸꦴꦩꦤ꧀ ꦏꦺꦴꦱ

ตามที่ได้กล่าวมาแล้วนั้น ก็เพราะเหตุว่าเมื่อเราได้ทำการสังเกตดูเรื่องราวต่างๆ ที่เกิดขึ้นในโลกนี้ ก็ได้เห็นว่าเรื่องราวต่างๆ ที่เกิดขึ้นนั้นล้วนแต่เป็นไปตามกฎเกณฑ์ที่แน่นอนทั้งสิ้น ไม่มีสิ่งใดเกิดขึ้นโดยไม่มีเหตุ และเมื่อมีเหตุแล้วก็ย่อมมีผลตามมาเสมอ ดังนั้นเราจึงสามารถที่จะคาดคะเนเหตุการณ์ในอนาคตได้ โดยอาศัยการสังเกตเหตุการณ์ในปัจจุบันและในอดีต ซึ่งเป็นวิธีการที่นักวิทยาศาสตร์ทั้งหลายใช้กันอยู่ทั่วไป

ในการที่จะทำนายเหตุการณ์ในอนาคตนั้น ผู้ทำนายจำเป็นต้องมีความรู้ความเข้าใจในเรื่องที่ตนทำนายเป็นอย่างดี และต้องมีความสามารถในการวิเคราะห์เหตุการณ์ต่างๆ ที่เกี่ยวข้องกันอย่างรอบคอบ ไม่ใช่ว่าใครจะทำนายอะไรก็ได้ตามใจชอบ โดยไม่มีหลักเกณฑ์อะไรเลย ซึ่งการทำนายแบบนั้นย่อมไม่มีความน่าเชื่อถือ และอาจก่อให้เกิดความเสียหายแก่ผู้ที่เชื่อถือได้

ดังนั้นผู้ที่จะทำนายได้ดีนั้น จึงต้องเป็นผู้ที่มีความรู้ความสามารถในเรื่องนั้นๆ เป็นอย่างดี และต้องมีความซื่อสัตย์ต่อผู้ที่มาขอให้ทำนาย ไม่ใช่ว่าจะทำนายไปตามที่ผู้ถามต้องการ โดยไม่คำนึงถึงความจริง ซึ่งการทำนายแบบนั้นย่อมเป็นการหลอกลวง และเป็นบาปอย่างยิ่ง

ส่วนผู้ที่มาขอให้ทำนายนั้น ก็ควรที่จะมีความเคารพนับถือในผู้ทำนาย และมีความตั้งใจจริงที่จะรับฟังคำทำนายนั้นๆ ด้วยความสุภาพ ไม่ใช่ว่าจะมาขอให้ทำนายแล้วก็ไม่เชื่อถือ หรือคอยจับผิดคำทำนายนั้นๆ ซึ่งการกระทำเช่นนั้นย่อมเป็นการไม่สมควร และอาจทำให้ผู้ทำนายเสียกำลังใจในการทำนายต่อไปได้

ในการทำนายนั้น ผู้ทำนายจะต้องมีสติสัมปชัญญะอยู่เสมอ ไม่ว่าจะทำนายอะไรก็ตาม ต้องมีสติกำกับอยู่ตลอดเวลา ไม่ใช่ว่าจะทำนายไปตามอารมณ์ หรือตามความรู้สึกของตนเอง ซึ่งการทำนายแบบนั้นย่อมไม่ถูกต้อง และอาจก่อให้เกิดความเสียหายแก่ผู้ที่เชื่อถือได้ ดังนั้นผู้ทำนายจึงต้องมีสติอยู่เสมอ ในการที่จะทำนายเหตุการณ์ต่างๆ ที่เกิดขึ้นในอนาคต

ꦲꦤꦸꦴꦩꦠꦤꦸꦴꦩꦠꦤꦸꦴꦩꦠ

ปีกาบหมากเป็นเครื่องประดับ ๆ ๆ ๆ

ตามที่ได้ปรากฏมาแล้วนั้น ฯ

ครั้นถึงวันเดือนอ้าย ขึ้นสิบสามค่ำ ปีมะเมีย ตรีศก (พ.ศ. ๒๔๑๗) ในรัชกาลปัจจุบันนี้ ฯ

ครั้งนั้น ท่านผู้ใหญ่ในกรุงเทพมหานครทั้งปวง ได้ประชุมพร้อมกันในพระที่นั่งอัมพรสถาน ฯ ครั้นเวลาเช้าสิบโมงเศษ พระบาทสมเด็จพระจุลจอมเกล้าเจ้าอยู่หัว ได้เสด็จออกมาประทับเหนือพระที่นั่งราชอาสน์ ฯ ครั้นเสร็จการสรงน้ำพระมุรธาภิเษกแล้ว ได้ทรงพระกรุณาโปรดเกล้าฯ ให้ตั้งพระราชพิธีบรมราชาภิเษก ตามโบราณราชประเพณีสืบไป ฯ

ครั้นถึงวันเดือนอ้าย ขึ้นสิบสามค่ำ ปีมะเมีย ตรีศก (พ.ศ. ๒๔๑๗) ในรัชกาลปัจจุบันนี้ ฯ

ครั้งนั้น ท่านผู้ใหญ่ในกรุงเทพมหานครทั้งปวง ได้ประชุมพร้อมกันในพระที่นั่งอัมพรสถาน ฯ ครั้นเวลาเช้าสิบโมงเศษ พระบาทสมเด็จพระจุลจอมเกล้าเจ้าอยู่หัว ได้เสด็จออกมาประทับเหนือพระที่นั่งราชอาสน์ ฯ ครั้นเสร็จการสรงน้ำพระมุรธาภิเษกแล้ว ได้ทรงพระกรุณาโปรดเกล้าฯ ให้ตั้งพระราชพิธีบรมราชาภิเษก ตามโบราณราชประเพณีสืบไป ฯ

ฝ่ายพระเจ้าอยู่หัวเมื่อได้ทรงทราบข่าวว่าพระยาสุรินทราชาเสียทีแก่ข้าศึกดังนั้น ก็ทรงพระกรุณาโปรดเกล้าฯ ให้ยกกองทัพหลวงขึ้นไปช่วยเหลือ ครั้นกองทัพหลวงยกขึ้นไปถึงเมืองนครราชสีมาแล้ว ก็ได้ทรงทราบข่าวว่าพระยาสุรินทราชาได้ตีเมืองพิมายคืนได้แล้ว จึงทรงพระกรุณาโปรดเกล้าฯ ให้ยกกองทัพหลวงขึ้นไปตั้งที่เมืองพิมาย เพื่อจะได้ช่วยเหลือพระยาสุรินทราชาในการที่จะตีเมืองนครจำปาศักดิ์ต่อไป ฝ่ายพระยาสุรินทราชาเมื่อได้ทราบข่าวว่ากองทัพหลวงยกขึ้นไปถึงเมืองนครราชสีมาแล้ว ก็ได้ยกกองทัพขึ้นไปตั้งที่เมืองพิมายเพื่อรอรับกองทัพหลวง ครั้นกองทัพหลวงยกขึ้นไปถึงเมืองพิมายแล้ว พระยาสุรินทราชาก็ได้เข้าเฝ้าถวายบังคมพระเจ้าอยู่หัว แล้วได้กราบทูลปรึกษาหารือในการที่จะตีเมืองนครจำปาศักดิ์ต่อไป ฝ่ายพระเจ้าอยู่หัวเมื่อได้ทรงทราบข่าวว่าพระยาสุรินทราชาเสียทีแก่ข้าศึกดังนั้น ก็ทรงพระกรุณาโปรดเกล้าฯ ให้ยกกองทัพหลวงขึ้นไปช่วยเหลือ ครั้นกองทัพหลวงยกขึ้นไปถึงเมืองนครราชสีมาแล้ว ก็ได้ทรงทราบข่าวว่าพระยาสุรินทราชาได้ตีเมืองพิมายคืนได้แล้ว จึงทรงพระกรุณาโปรดเกล้าฯ ให้ยกกองทัพหลวงขึ้นไปตั้งที่เมืองพิมาย เพื่อจะได้ช่วยเหลือพระยาสุรินทราชาในการที่จะตีเมืองนครจำปาศักดิ์ต่อไป ฝ่ายพระยาสุรินทราชาเมื่อได้ทราบข่าวว่ากองทัพหลวงยกขึ้นไปถึงเมืองนครราชสีมาแล้ว ก็ได้ยกกองทัพขึ้นไปตั้งที่เมืองพิมายเพื่อรอรับกองทัพหลวง ครั้นกองทัพหลวงยกขึ้นไปถึงเมืองพิมายแล้ว พระยาสุรินทราชาก็ได้เข้าเฝ้าถวายบังคมพระเจ้าอยู่หัว แล้วได้กราบทูลปรึกษาหารือในการที่จะตีเมืองนครจำปาศักดิ์ต่อไป

ฝ่ายพระเจ้าอยู่หัวเมื่อได้ทรงทราบข่าวว่าพระยาสุรินทราชาเสียทีแก่ข้าศึกดังนั้น ก็ทรงพระกรุณาโปรดเกล้าฯ ให้ยกกองทัพหลวงขึ้นไปช่วยเหลือ ครั้นกองทัพหลวงยกขึ้นไปถึงเมืองนครราชสีมาแล้ว ก็ได้ทรงทราบข่าวว่าพระยาสุรินทราชาได้ตีเมืองพิมายคืนได้แล้ว จึงทรงพระกรุณาโปรดเกล้าฯ ให้ยกกองทัพหลวงขึ้นไปตั้งที่เมืองพิมาย เพื่อจะได้ช่วยเหลือพระยาสุรินทราชาในการที่จะตีเมืองนครจำปาศักดิ์ต่อไป ฝ่ายพระยาสุรินทราชาเมื่อได้ทราบข่าวว่ากองทัพหลวงยกขึ้นไปถึงเมืองนครราชสีมาแล้ว ก็ได้ยกกองทัพขึ้นไปตั้งที่เมืองพิมายเพื่อรอรับกองทัพหลวง ครั้นกองทัพหลวงยกขึ้นไปถึงเมืองพิมายแล้ว พระยาสุรินทราชาก็ได้เข้าเฝ้าถวายบังคมพระเจ้าอยู่หัว แล้วได้กราบทูลปรึกษาหารือในการที่จะตีเมืองนครจำปาศักดิ์ต่อไป ฝ่ายพระเจ้าอยู่หัวเมื่อได้ทรงทราบข่าวว่าพระยาสุรินทราชาเสียทีแก่ข้าศึกดังนั้น ก็ทรงพระกรุณาโปรดเกล้าฯ ให้ยกกองทัพหลวงขึ้นไปช่วยเหลือ ครั้นกองทัพหลวงยกขึ้นไปถึงเมืองนครราชสีมาแล้ว ก็ได้ทรงทราบข่าวว่าพระยาสุรินทราชาได้ตีเมืองพิมายคืนได้แล้ว จึงทรงพระกรุณาโปรดเกล้าฯ ให้ยกกองทัพหลวงขึ้นไปตั้งที่เมืองพิมาย เพื่อจะได้ช่วยเหลือพระยาสุรินทราชาในการที่จะตีเมืองนครจำปาศักดิ์ต่อไป ฝ่ายพระยาสุรินทราชาเมื่อได้ทราบข่าวว่ากองทัพหลวงยกขึ้นไปถึงเมืองนครราชสีมาแล้ว ก็ได้ยกกองทัพขึ้นไปตั้งที่เมืองพิมายเพื่อรอรับกองทัพหลวง ครั้นกองทัพหลวงยกขึ้นไปถึงเมืองพิมายแล้ว พระยาสุรินทราชาก็ได้เข้าเฝ้าถวายบังคมพระเจ้าอยู่หัว แล้วได้กราบทูลปรึกษาหารือในการที่จะตีเมืองนครจำปาศักดิ์ต่อไป

PERPUSTAKAAN NASIONAL

ตามเสด็จพระราชดำเนินไปในกระบวนพยุหยาตราทางชลมารคครั้งนี้ ๆ ๒๐๐ ๒๐๐ ๒๐๐

ปีกาบาตูกาลองปีกาบาตูกาลอง ปีกาบาตูกาลองปีกาบาตูกาลอง ปีกาบาตูกาลองปีกาบาตูกาลอง

ตามที่ได้ทราบมาแล้วนั้น ในการที่จะเลือกตั้งสมาชิกสภาผู้แทนราษฎรครั้งนี้ ได้มีการกระทำที่ผิดกฎหมายเลือกตั้งเป็นอันมาก ดังที่ได้ปรากฏในหนังสือพิมพ์ต่างๆ ซึ่งได้ลงข่าวการกระทำที่ผิดกฎหมายเลือกตั้งนั้นเป็นอันมาก ในการที่ได้ลงข่าวนั้นก็ได้ลงข่าวเป็นการกล่าวหาว่าผู้ใดกระทำผิดกฎหมายเลือกตั้งอย่างไรบ้าง

ปีกา ๆ ตนนี้หมายความว่าอย่างไร ตอบว่าหมายความว่าอย่างนี้ ๆ ๒๐ ปีกา ๆ ตนนี้หมายความว่าอย่างไร ตอบว่าหมายความว่าอย่างนี้ ๆ ๒๑ ปีกา ๆ ตนนี้หมายความว่าอย่างไร ตอบว่าหมายความว่าอย่างนี้ ๆ ๒๒ ปีกา ๆ ตนนี้หมายความว่าอย่างไร ตอบว่าหมายความว่าอย่างนี้ ๆ ๒๓ ปีกา ๆ ตนนี้หมายความว่าอย่างไร ตอบว่าหมายความว่าอย่างนี้ ๆ ๒๔ ปีกา ๆ ตนนี้หมายความว่าอย่างไร ตอบว่าหมายความว่าอย่างนี้ ๆ ๒๕ ปีกา ๆ ตนนี้หมายความว่าอย่างไร ตอบว่าหมายความว่าอย่างนี้ ๆ

ตามพระราชกำหนดกฎหมายลักษณะอาญาราษฎร์ ๆ ว่าด้วยการที่ผู้ใดเป็นเจ้าพนักงานมีหน้าที่ต้องรักษาทรัพย์สินของผู้ใดไว้ ๆ ถ้าผู้นั้นเบียดบังทรัพย์สินนั้นเสียเอง ๆ ก็ดี ๆ ยักยอกเสียก็ดี ๆ ให้ผู้อื่นยักยอกเสียก็ดี ๆ ท่านว่าผู้นั้นมีความผิดฐานลักทรัพย์ ๆ ถ้าทรัพย์สินนั้นมีราคาเกินกว่าสิบตำลึงขึ้นไป ๆ ท่านให้ลงโทษถึงตาย ๆ ถ้าทรัพย์สินนั้นมีราคาเกินกว่าสามตำลึงขึ้นไปจนถึงสิบตำลึง ๆ ท่านให้ลงโทษจำคุกตลอดชีวิต ๆ ถ้าทรัพย์สินนั้นมีราคาเกินกว่าหนึ่งตำลึงขึ้นไปจนถึงสามตำลึง ๆ ท่านให้ลงโทษจำคุกสิบปี ๆ ถ้าทรัพย์สินนั้นมีราคาเกินกว่าหนึ่งบาทขึ้นไปจนถึงหนึ่งตำลึง ๆ ท่านให้ลงโทษจำคุกห้าปี ๆ ถ้าทรัพย์สินนั้นมีราคาเกินกว่าสลึงขึ้นไปจนถึงหนึ่งบาท ๆ ท่านให้ลงโทษจำคุกสองปี ๆ ถ้าทรัพย์สินนั้นมีราคาเกินกว่าเฟื้องขึ้นไปจนถึงสลึง ๆ ท่านให้ลงโทษจำคุกหนึ่งปี ๆ ถ้าทรัพย์สินนั้นมีราคาเกินกว่าไพขึ้นไปจนถึงเฟื้อง ๆ ท่านให้ลงโทษจำคุกหกเดือน ๆ ถ้าทรัพย์สินนั้นมีราคาเกินกว่าอัฐขึ้นไปจนถึงไพ ๆ ท่านให้ลงโทษจำคุกสามเดือน ๆ ถ้าทรัพย์สินนั้นมีราคาเกินกว่าโสฬสขึ้นไปจนถึงอัฐ ๆ ท่านให้ลงโทษจำคุกหนึ่งเดือน ๆ ถ้าทรัพย์สินนั้นมีราคาเกินกว่าสิบหกขึ้นไปจนถึงโสฬส ๆ ท่านให้ลงโทษจำคุกสิบห้าวัน ๆ ถ้าทรัพย์สินนั้นมีราคาเกินกว่าแปดขึ้นไปจนถึงสิบหก ๆ ท่านให้ลงโทษจำคุกเจ็ดวัน ๆ ถ้าทรัพย์สินนั้นมีราคาเกินกว่าสี่ขึ้นไปจนถึงแปด ๆ ท่านให้ลงโทษจำคุกสามวัน ๆ ถ้าทรัพย์สินนั้นมีราคาเกินกว่าสองขึ้นไปจนถึงสี่ ๆ ท่านให้ลงโทษจำคุกหนึ่งวัน ๆ ถ้าทรัพย์สินนั้นมีราคาเกินกว่าหนึ่งขึ้นไปจนถึงสอง ๆ ท่านให้ลงโทษจำคุกครึ่งวัน ๆ ถ้าทรัพย์สินนั้นมีราคาเกินกว่าครึ่งขึ้นไปจนถึงหนึ่ง ๆ ท่านให้ลงโทษจำคุกสามชั่วโมง ๆ ถ้าทรัพย์สินนั้นมีราคาเกินกว่าหนึ่งชั่วโมงขึ้นไปจนถึงครึ่ง ๆ ท่านให้ลงโทษจำคุกหนึ่งชั่วโมง ๆ ถ้าทรัพย์สินนั้นมีราคาเกินกว่าครึ่งชั่วโมงขึ้นไปจนถึงหนึ่งชั่วโมง ๆ ท่านให้ลงโทษจำคุกสามสิบนาที ๆ ถ้าทรัพย์สินนั้นมีราคาเกินกว่าสิบนาทีขึ้นไปจนถึงครึ่งชั่วโมง ๆ ท่านให้ลงโทษจำคุกสิบนาที ๆ ถ้าทรัพย์สินนั้นมีราคาเกินกว่าห้านาทีขึ้นไปจนถึงสิบนาที ๆ ท่านให้ลงโทษจำคุกห้านาที ๆ ถ้าทรัพย์สินนั้นมีราคาเกินกว่าหนึ่งนาทีขึ้นไปจนถึงห้านาที ๆ ท่านให้ลงโทษจำคุกหนึ่งนาที ๆ ถ้าทรัพย์สินนั้นมีราคาเกินกว่าครึ่งนาทีขึ้นไปจนถึงหนึ่งนาที ๆ ท่านให้ลงโทษจำคุกครึ่งนาที ๆ ถ้าทรัพย์สินนั้นมีราคาเกินกว่าหนึ่งวินาทีขึ้นไปจนถึงครึ่งนาที ๆ ท่านให้ลงโทษจำคุกหนึ่งวินาที ๆ ถ้าทรัพย์สินนั้นมีราคาเกินกว่าครึ่งวินาทีขึ้นไปจนถึงหนึ่งวินาที ๆ ท่านให้ลงโทษจำคุกครึ่งวินาที ๆ ถ้าทรัพย์สินนั้นมีราคาเกินกว่าหนึ่งในสิบของวินาทีขึ้นไปจนถึงครึ่งวินาที ๆ ท่านให้ลงโทษจำคุกหนึ่งในสิบของวินาที ๆ ถ้าทรัพย์สินนั้นมีราคาเกินกว่าหนึ่งในร้อยของวินาทีขึ้นไปจนถึงหนึ่งในสิบของวินาที ๆ ท่านให้ลงโทษจำคุกหนึ่งในร้อยของวินาที ๆ ถ้าทรัพย์สินนั้นมีราคาเกินกว่าหนึ่งในพันของวินาทีขึ้นไปจนถึงหนึ่งในร้อยของวินาที ๆ ท่านให้ลงโทษจำคุกหนึ่งในพันของวินาที ๆ ถ้าทรัพย์สินนั้นมีราคาเกินกว่าหนึ่งในหมื่นของวินาทีขึ้นไปจนถึงหนึ่งในพันของวินาที ๆ ท่านให้ลงโทษจำคุกหนึ่งในหมื่นของวินาที ๆ ถ้าทรัพย์สินนั้นมีราคาเกินกว่าหนึ่งในแสนของวินาทีขึ้นไปจนถึงหนึ่งในหมื่นของวินาที ๆ ท่านให้ลงโทษจำคุกหนึ่งในแสนของวินาที ๆ ถ้าทรัพย์สินนั้นมีราคาเกินกว่าหนึ่งในล้านของวินาทีขึ้นไปจนถึงหนึ่งในแสนของวินาที ๆ ท่านให้ลงโทษจำคุกหนึ่งในล้านของวินาที ๆ ถ้าทรัพย์สินนั้นมีราคาเกินกว่าหนึ่งในสิบล้านของวินาทีขึ้นไปจนถึงหนึ่งในล้านของวินาที ๆ ท่านให้ลงโทษจำคุกหนึ่งในสิบล้านของวินาที ๆ ถ้าทรัพย์สินนั้นมีราคาเกินกว่าหนึ่งในร้อยล้านของวินาทีขึ้นไปจนถึงหนึ่งในสิบล้านของวินาที ๆ ท่านให้ลงโทษจำคุกหนึ่งในร้อยล้านของวินาที ๆ ถ้าทรัพย์สินนั้นมีราคาเกินกว่าหนึ่งในพันล้านของวินาทีขึ้นไปจนถึงหนึ่งในร้อยล้านของวินาที ๆ ท่านให้ลงโทษจำคุกหนึ่งในพันล้านของวินาที ๆ ถ้าทรัพย์สินนั้นมีราคาเกินกว่าหนึ่งในหมื่นล้านของวินาทีขึ้นไปจนถึงหนึ่งในพันล้านของวินาที ๆ ท่านให้ลงโทษจำคุกหนึ่งในหมื่นล้านของวินาที ๆ ถ้าทรัพย์สินนั้นมีราคาเกินกว่าหนึ่งในแสนล้านของวินาทีขึ้นไปจนถึงหนึ่งในหมื่นล้านของวินาที ๆ ท่านให้ลงโทษจำคุกหนึ่งในแสนล้านของวินาที ๆ ถ้าทรัพย์สินนั้นมีราคาเกินกว่าหนึ่งในล้านล้านของวินาทีขึ้นไปจนถึงหนึ่งในแสนล้านของวินาที ๆ ท่านให้ลงโทษจำคุกหนึ่งในล้านล้านของวินาที ๆ ถ้าทรัพย์สินนั้นมีราคาเกินกว่าหนึ่งในสิบล้านล้านของวินาทีขึ้นไปจนถึงหนึ่งในล้านล้านของวินาที ๆ ท่านให้ลงโทษจำคุกหนึ่งในสิบล้านล้านของวินาที ๆ ถ้าทรัพย์สินนั้นมีราคาเกินกว่าหนึ่งในร้อยล้านล้านของวินาทีขึ้นไปจนถึงหนึ่งในสิบล้านล้านของวินาที ๆ ท่านให้ลงโทษจำคุกหนึ่งในร้อยล้านล้านของวินาที ๆ ถ้าทรัพย์สินนั้นมีราคาเกินกว่าหนึ่งในพันล้านล้านของวินาทีขึ้นไปจนถึงหนึ่งในร้อยล้านล้านของวินาที ๆ ท่านให้ลงโทษจำคุกหนึ่งในพันล้านล้านของวินาที ๆ ถ้าทรัพย์สินนั้นมีราคาเกินกว่าหนึ่งในหมื่นล้านล้านของวินาทีขึ้นไปจนถึงหนึ่งในพันล้านล้านของวินาที ๆ ท่านให้ลงโทษจำคุกหนึ่งในหมื่นล้านล้านของวินาที ๆ ถ้าทรัพย์สินนั้นมีราคาเกินกว่าหนึ่งในแสนล้านล้านของวินาทีขึ้นไปจนถึงหนึ่งในหมื่นล้านล้านของวินาที ๆ ท่านให้ลงโทษจำคุกหนึ่งในแสนล้านล้านของวินาที ๆ ถ้าทรัพย์สินนั้นมีราคาเกินกว่าหนึ่งในล้านล้านล้านของวินาทีขึ้นไปจนถึงหนึ่งในแสนล้านล้านของวินาที ๆ ท่านให้ลงโทษจำคุกหนึ่งในล้านล้านล้านของวินาที ๆ ถ้าทรัพย์สินนั้นมีราคาเกินกว่าหนึ่งในสิบล้านล้านล้านของวินาทีขึ้นไปจนถึงหนึ่งในล้านล้านล้านของวินาที ๆ ท่านให้ลงโทษจำคุกหนึ่งในสิบล้านล้านล้านของวินาที ๆ ถ้าทรัพย์สินนั้นมีราคาเกินกว่าหนึ่งในร้อยล้านล้านล้านของวินาทีขึ้นไปจนถึงหนึ่งในสิบล้านล้านล้านของวินาที ๆ ท่านให้ลงโทษจำคุกหนึ่งในร้อยล้านล้านล้านของวินาที ๆ ถ้าทรัพย์สินนั้นมีราคาเกินกว่าหนึ่งในพันล้านล้านล้านของวินาทีขึ้นไปจนถึงหนึ่งในร้อยล้านล้านล้านของวินาที ๆ ท่านให้ลงโทษจำคุกหนึ่งในพันล้านล้านล้านของวินาที ๆ ถ้าทรัพย์สินนั้นมีราคาเกินกว่าหนึ่งในหมื่นล้านล้านล้านของวินาทีขึ้นไปจนถึงหนึ่งในพันล้านล้านล้านของวินาที ๆ ท่านให้ลงโทษจำคุกหนึ่งในหมื่นล้านล้านล้านของวินาที ๆ ถ้าทรัพย์สินนั้นมีราคาเกินกว่าหนึ่งในแสนล้านล้านล้านของวินาทีขึ้นไปจนถึงหนึ่งในหมื่นล้านล้านล้านของวินาที ๆ ท่านให้ลงโทษจำคุกหนึ่งในแสนล้านล้านล้านของวินาที ๆ ถ้าทรัพย์สินนั้นมีราคาเกินกว่าหนึ่งในล้านล้านล้านล้านของวินาทีขึ้นไปจนถึงหนึ่งในแสนล้าน

ตามพระราชกำหนดนี้ ให้ใช้บังคับตั้งแต่วันที่ ๑ มกราคม ๒๕๔๒ เป็นต้นไป

ให้ไว้ ณ วันที่ ๒๐ ธันวาคม พ.ศ. ๒๕๔๑

ประกาศ ณ วันที่ ๒๑ ธันวาคม พ.ศ. ๒๕๔๑

ตามเรื่องที่ได้ทรงพระราชดำริไว้ในเบื้องต้นนั้น ก็ได้ทรงพระราชดำริต่อไปว่า ในการที่จะทำนุบำรุงพระพุทธศาสนาให้เจริญรุ่งเรืองนั้น ถ้าจะมีแต่การสร้างวัดวาอารามและพระพุทธรูปเป็นต้นเท่านั้น ก็ยังไม่เป็นการเพียงพอ ควรจะได้ทรงสร้างสิ่งอื่นๆ ที่เป็นประโยชน์แก่ประชาชนด้วย จึงได้ทรงสร้างโรงพยาบาลขึ้นสำหรับรักษาโรคภัยไข้เจ็บของประชาชน ทั้งได้ทรงสร้างโรงเรียนขึ้นสำหรับสั่งสอนวิชาความรู้ต่างๆ แก่ประชาชนด้วย ในการสร้างโรงพยาบาลและโรงเรียนนี้ ได้ทรงสร้างขึ้นในที่ต่างๆ ทั่วไปในพระราชอาณาจักร ทั้งในกรุงและหัวเมือง ตามที่ทรงเห็นว่าจำเป็นและสมควร

ในการสร้างโรงพยาบาลนั้น ได้ทรงสร้างขึ้นเป็นแห่งแรกที่ตำบลสามเสน ใกล้พระราชวังดุสิต ในปีมะเมีย พ.ศ. ๒๔๑๔ ทรงพระราชทานนามว่า "โรงพยาบาลสามเสน" ต่อมาได้ทรงสร้างขึ้นอีกหลายแห่ง เช่น โรงพยาบาลศิริราช ที่ตำบลวังหลัง ฝั่งธนบุรี ในปี พ.ศ. ๒๔๓๑ โรงพยาบาลวชิรพยาบาล ที่ตำบลดุสิต ในปี พ.ศ. ๒๔๓๔ โรงพยาบาลอื่นๆ ก็ได้ทรงสร้างขึ้นในที่ต่างๆ ตามลำดับ

ในการสร้างโรงเรียนนั้น ได้ทรงสร้างขึ้นเป็นแห่งแรกที่วังหน้า ในปี พ.ศ. ๒๔๑๓ ทรงพระราชทานนามว่า "โรงเรียนวังหน้า" ต่อมาได้ทรงสร้างขึ้นอีกหลายแห่ง เช่น โรงเรียนราชกุมาร ที่วังหน้า ในปี พ.ศ. ๒๔๑๖ โรงเรียนมหาดเล็กหลวง ที่วังหน้า ในปี พ.ศ. ๒๔๑๗ โรงเรียนอื่นๆ ก็ได้ทรงสร้างขึ้นในที่ต่างๆ ตามลำดับ

ในการสร้างโรงพยาบาลและโรงเรียนนี้ ได้ทรงสร้างขึ้นด้วยเงินพระราชทรัพย์ส่วนพระองค์ และได้ทรงพระราชทานให้เป็นของหลวง เพื่อประโยชน์แก่ประชาชนทั่วไป ทั้งได้ทรงตั้งเจ้าหน้าที่ขึ้นสำหรับดูแลรักษาและบริหารกิจการของโรงพยาบาลและโรงเรียนนั้นๆ ด้วย

ในการสร้างโรงพยาบาลและโรงเรียนนี้ ได้ทรงสร้างขึ้นด้วยเงินพระราชทรัพย์ส่วนพระองค์ และได้ทรงพระราชทานให้เป็นของหลวง เพื่อประโยชน์แก่ประชาชนทั่วไป ทั้งได้ทรงตั้งเจ้าหน้าที่ขึ้นสำหรับดูแลรักษาและบริหารกิจการของโรงพยาบาลและโรงเรียนนั้นๆ ด้วย

ในการสร้างโรงพยาบาลนั้น ได้ทรงสร้างขึ้นเป็นแห่งแรกที่ตำบลสามเสน ใกล้พระราชวังดุสิต ในปีมะเมีย พ.ศ. ๒๔๑๔ ทรงพระราชทานนามว่า "โรงพยาบาลสามเสน" ต่อมาได้ทรงสร้างขึ้นอีกหลายแห่ง เช่น โรงพยาบาลศิริราช ที่ตำบลวังหลัง ฝั่งธนบุรี ในปี พ.ศ. ๒๔๓๑ โรงพยาบาลวชิรพยาบาล ที่ตำบลดุสิต ในปี พ.ศ. ๒๔๓๔ โรงพยาบาลอื่นๆ ก็ได้ทรงสร้างขึ้นในที่ต่างๆ ตามลำดับ

ในการสร้างโรงเรียนนั้น ได้ทรงสร้างขึ้นเป็นแห่งแรกที่วังหน้า ในปี พ.ศ. ๒๔๑๓ ทรงพระราชทานนามว่า "โรงเรียนวังหน้า" ต่อมาได้ทรงสร้างขึ้นอีกหลายแห่ง เช่น โรงเรียนราชกุมาร ที่วังหน้า ในปี พ.ศ. ๒๔๑๖ โรงเรียนมหาดเล็กหลวง ที่วังหน้า ในปี พ.ศ. ๒๔๑๗ โรงเรียนอื่นๆ ก็ได้ทรงสร้างขึ้นในที่ต่างๆ ตามลำดับ

ในการสร้างโรงพยาบาลและโรงเรียนนี้ ได้ทรงสร้างขึ้นด้วยเงินพระราชทรัพย์ส่วนพระองค์ และได้ทรงพระราชทานให้เป็นของหลวง เพื่อประโยชน์แก่ประชาชนทั่วไป ทั้งได้ทรงตั้งเจ้าหน้าที่ขึ้นสำหรับดูแลรักษาและบริหารกิจการของโรงพยาบาลและโรงเรียนนั้นๆ ด้วย

ตามที่ได้ทรงพระราชดำริไว้ ตามที่ได้ทรงพระราชดำริไว้ ตามที่ได้ทรงพระราชดำริไว้ ตามที่ได้ทรงพระราชดำริไว้

ปรารถนาจะเป็นพระพุทธเจ้าในอนาคตกาล ๔ อสงไขยกับแสนกัป ในกาลแห่งพระพุทธเจ้าพระนามว่าทีปังกร ฯ
ในกาลแห่งพระพุทธเจ้าพระนามว่าโกณฑัญญะ ฯ ในกาลแห่งพระพุทธเจ้าพระนามว่าเวสสภู ฯ ในกาลแห่งพระพุทธเจ้าพระนามว่าโกนาคมน์ ฯ
ในกาลแห่งพระพุทธเจ้าพระนามว่ากัสสป ฯ ในกาลแห่งพระพุทธเจ้าพระนามว่าโคตมะ ฯ ในกาลแห่งพระพุทธเจ้าพระนามว่าเมตไตรย ฯ
ในกาลแห่งพระพุทธเจ้าพระนามว่าสุมังคละ ฯ ในกาลแห่งพระพุทธเจ้าพระนามว่าสุชาตะ ฯ ในกาลแห่งพระพุทธเจ้าพระนามว่าปิยทัสสี ฯ
ในกาลแห่งพระพุทธเจ้าพระนามว่าอัตถทัสสี ฯ ในกาลแห่งพระพุทธเจ้าพระนามว่าธัมมทัสสี ฯ ในกาลแห่งพระพุทธเจ้าพระนามว่าสิทธัตถะ ฯ
ในกาลแห่งพระพุทธเจ้าพระนามว่าติสสะ ฯ ในกาลแห่งพระพุทธเจ้าพระนามว่าปุสสะ ฯ ในกาลแห่งพระพุทธเจ้าพระนามว่าวิปัสสี ฯ
ในกาลแห่งพระพุทธเจ้าพระนามว่าสิขี ฯ ในกาลแห่งพระพุทธเจ้าพระนามว่าเวสสภู ฯ ในกาลแห่งพระพุทธเจ้าพระนามว่ากกุสันธะ ฯ
ในกาลแห่งพระพุทธเจ้าพระนามว่าโกนาคมน์ ฯ ในกาลแห่งพระพุทธเจ้าพระนามว่ากัสสป ฯ ในกาลแห่งพระพุทธเจ้าพระนามว่าโคตมะ ฯ
ในกาลแห่งพระพุทธเจ้าพระนามว่าเมตไตรย ฯ ในกาลแห่งพระพุทธเจ้าพระนามว่าสุมังคละ ฯ ในกาลแห่งพระพุทธเจ้าพระนามว่าสุชาตะ ฯ
ในกาลแห่งพระพุทธเจ้าพระนามว่าปิยทัสสี ฯ ในกาลแห่งพระพุทธเจ้าพระนามว่าอัตถทัสสี ฯ ในกาลแห่งพระพุทธเจ้าพระนามว่าธัมมทัสสี ฯ
ในกาลแห่งพระพุทธเจ้าพระนามว่าสิทธัตถะ ฯ ในกาลแห่งพระพุทธเจ้าพระนามว่าติสสะ ฯ ในกาลแห่งพระพุทธเจ้าพระนามว่าปุสสะ ฯ
ในกาลแห่งพระพุทธเจ้าพระนามว่าวิปัสสี ฯ ในกาลแห่งพระพุทธเจ้าพระนามว่าสิขี ฯ ในกาลแห่งพระพุทธเจ้าพระนามว่าเวสสภู ฯ
ในกาลแห่งพระพุทธเจ้าพระนามว่ากกุสันธะ ฯ ในกาลแห่งพระพุทธเจ้าพระนามว่าโกนาคมน์ ฯ ในกาลแห่งพระพุทธเจ้าพระนามว่ากัสสป ฯ
ในกาลแห่งพระพุทธเจ้าพระนามว่าโคตมะ ฯ ในกาลแห่งพระพุทธเจ้าพระนามว่าเมตไตรย ฯ ในกาลแห่งพระพุทธเจ้าพระนามว่าสุมังคละ ฯ
ในกาลแห่งพระพุทธเจ้าพระนามว่าสุชาตะ ฯ ในกาลแห่งพระพุทธเจ้าพระนามว่าปิยทัสสี ฯ ในกาลแห่งพระพุทธเจ้าพระนามว่าอัตถทัสสี ฯ
ในกาลแห่งพระพุทธเจ้าพระนามว่าธัมมทัสสี ฯ ในกาลแห่งพระพุทธเจ้าพระนามว่าสิทธัตถะ ฯ ในกาลแห่งพระพุทธเจ้าพระนามว่าติสสะ ฯ
ในกาลแห่งพระพุทธเจ้าพระนามว่าปุสสะ ฯ ในกาลแห่งพระพุทธเจ้าพระนามว่าวิปัสสี ฯ ในกาลแห่งพระพุทธเจ้าพระนามว่าสิขี ฯ
ในกาลแห่งพระพุทธเจ้าพระนามว่าเวสสภู ฯ ในกาลแห่งพระพุทธเจ้าพระนามว่ากกุสันธะ

ตามที่ได้ทรงพระกรุณาโปรดเกล้าฯ ให้ตั้งกรมการเมืองขึ้นใหม่ ๓ เมือง คือ เมืองสุวรรณภูมิ เมืองกาฬสินธุ์ และเมืองร้อยเอ็ด

ตามที่ได้ตกลงกันไว้ในสัญญาจ้างทำของ ลงวันที่ ๑๐ มีนาคม ๒๕๖๓ ระหว่างข้าพเจ้ากับ
ผู้ว่าจ้าง ข้าพเจ้าขอรับรองว่าได้ส่งมอบงานครบถ้วนแล้วตั้งแต่วันที่ ๒๕ มีนาคม ๒๕๖๓
ผู้ว่าจ้างได้ตรวจรับงานแล้วเมื่อวันที่ ๒๗ มีนาคม ๒๕๖๓ และได้ชำระเงินค่าจ้างครบถ้วนแล้ว
ข้าพเจ้าจึงขอคืนหลักประกันสัญญาเต็มจำนวน ๑๐,๐๐๐ บาท (หนึ่งหมื่นบาทถ้วน) ตามสัญญา
ข้อ ๙ ซึ่งข้าพเจ้าได้วางไว้เป็นเงินสดต่อเจ้าหน้าที่การเงินของผู้ว่าจ้างเมื่อวันที่ ๑๐ มีนาคม ๒๕๖๓
ขอให้โอนเงินเข้าบัญชีธนาคารกสิกรไทย ชื่อบัญชี นางสาวอรุณี ศรีสุวรรณ เลขที่ ๐๔๕-๒-๑๗๓๐๙-๖
ข้าพเจ้าขอรับรองว่าข้อความข้างต้นเป็นความจริงทุกประการ

ลงชื่อ ..... ผู้ขอรับหลักประกัน
(นางสาวอรุณี ศรีสุวรรณ)
๒๙ มีนาคม ๒๕๖๓

ที่ ๐๔๑๒/๒๕๖๓ ๑๕ มีนาคม ๒๕๖๓

เรื่อง ขอเสนอราคาจ้างทำป้ายไวนิลและสติกเกอร์ติดรถ

เรียน ผู้จัดการ ร้านแสงทองป้ายโฆษณา

ด้วยสมาคมผู้ปลูกผักปลอดสารพิษแม่น้ำน้อย มีความประสงค์จะจ้างทำป้ายไวนิลขนาด ๓ x ๖ เมตร
จำนวน ๒ ผืน และสติกเกอร์ติดรถยนต์ จำนวน ๕๐ ดวง สำหรับใช้ในงานวันผักปลอดสารพิษแห่งชาติ
ประจำปี ๒๕๖๓ ที่จะจัดขึ้นในวันที่ ๒๕ มีนาคม ๒๕๖๓ ณ ลานอเนกประสงค์ตลาดเช้าแม่น้ำน้อย
จึงขอเชิญท่านเสนอราคาภายในวันที่ ๑๗ มีนาคม ๒๕๖๓ เวลา ๑๖.๐๐ น. ทางโทรศัพท์หมายเลข
๐๓๒-๔๕๑๗๐๙ หรือทางอีเมล saengthong.ad@gmail.com

ขอแสดงความนับถือ

(นางสาวอรุณี ศรีสุวรรณ)
เลขานุการสมาคมผู้ปลูกผักปลอดสารพิษแม่น้ำน้อย

ตามปรารถนาของเขาทั้งหลาย ๆ ในที่นั้น ๆ ฯ ๑๐ ฯ

ครั้งนั้น พระผู้มีพระภาคเจ้าทรงทราบว่าพระองค์ทรงเป็นที่เคารพของเทวดาและมนุษย์ทั้งหลาย

ปฏิบัติตามพระราชกำหนดนี้ ฯ

มาตรา ๓๔ ผู้ใดฝ่าฝืนหรือไม่ปฏิบัติตามพระราชกำหนดนี้ ต้องระวางโทษจำคุกไม่เกินสามเดือน หรือปรับไม่เกินสามพันบาท หรือทั้งจำทั้งปรับ ฯ

มาตรา ๓๕ ในกรณีที่ผู้กระทำความผิดตามพระราชกำหนดนี้เป็นนิติบุคคล ถ้าการกระทำความผิดของนิติบุคคลนั้นเกิดจากการสั่งการหรือการกระทำของกรรมการหรือผู้จัดการ หรือบุคคลใดซึ่งรับผิดชอบในการดำเนินงานของนิติบุคคลนั้น หรือในกรณีที่บุคคลดังกล่าวมีหน้าที่ต้องสั่งการหรือกระทำการและละเว้นไม่สั่งการหรือไม่กระทำการจนนิติบุคคลนั้นกระทำความผิด ผู้นั้นต้องรับโทษตามที่บัญญัติไว้สำหรับความผิดนั้นด้วย ฯ

มาตรา ๓๖ ในกรณีที่ผู้กระทำความผิดตามพระราชกำหนดนี้เป็นนิติบุคคล ถ้าการกระทำความผิดของนิติบุคคลนั้นเกิดจากการสั่งการหรือการกระทำของกรรมการหรือผู้จัดการ หรือบุคคลใดซึ่งรับผิดชอบในการดำเนินงานของนิติบุคคลนั้น หรือในกรณีที่บุคคลดังกล่าวมีหน้าที่ต้องสั่งการหรือกระทำการและละเว้นไม่สั่งการหรือไม่กระทำการจนนิติบุคคลนั้นกระทำความผิด ผู้นั้นต้องรับโทษตามที่บัญญัติไว้สำหรับความผิดนั้นด้วย ฯ

มาตรา ๓๗ ในกรณีที่ผู้กระทำความผิดตามพระราชกำหนดนี้เป็นนิติบุคคล ถ้าการกระทำความผิดของนิติบุคคลนั้นเกิดจากการสั่งการหรือการกระทำของกรรมการหรือผู้จัดการ หรือบุคคลใดซึ่งรับผิดชอบในการดำเนินงานของนิติบุคคลนั้น หรือในกรณีที่บุคคลดังกล่าวมีหน้าที่ต้องสั่งการหรือกระทำการและละเว้นไม่สั่งการหรือไม่กระทำการจนนิติบุคคลนั้นกระทำความผิด ผู้นั้นต้องรับโทษตามที่บัญญัติไว้สำหรับความผิดนั้นด้วย ฯ

มาตรา ๓๘ ในกรณีที่ผู้กระทำความผิดตามพระราชกำหนดนี้เป็นนิติบุคคล ถ้าการกระทำความผิดของนิติบุคคลนั้นเกิดจากการสั่งการหรือการกระทำของกรรมการหรือผู้จัดการ หรือบุคคลใดซึ่งรับผิดชอบในการดำเนินงานของนิติบุคคลนั้น หรือในกรณีที่บุคคลดังกล่าวมีหน้าที่ต้องสั่งการหรือกระทำการและละเว้นไม่สั่งการหรือไม่กระทำการจนนิติบุคคลนั้นกระทำความผิด ผู้นั้นต้องรับโทษตามที่บัญญัติไว้สำหรับความผิดนั้นด้วย ฯ

มาตรา ๓๙ ในกรณีที่ผู้กระทำความผิดตามพระราชกำหนดนี้เป็นนิติบุคคล ถ้าการกระทำความผิดของนิติบุคคลนั้นเกิดจากการสั่งการหรือการกระทำของกรรมการหรือผู้จัดการ หรือบุคคลใดซึ่งรับผิดชอบในการดำเนินงานของนิติบุคคลนั้น หรือในกรณีที่บุคคลดังกล่าวมีหน้าที่ต้องสั่งการหรือกระทำการและละเว้นไม่สั่งการหรือไม่กระทำการจนนิติบุคคลนั้นกระทำความผิด ผู้นั้นต้องรับโทษตามที่บัญญัติไว้สำหรับความผิดนั้นด้วย ฯ

มาตรา ๔๐ ในกรณีที่ผู้กระทำความผิดตามพระราชกำหนดนี้เป็นนิติบุคคล ถ้าการกระทำความผิดของนิติบุคคลนั้นเกิดจากการสั่งการหรือการกระทำของกรรมการหรือผู้จัดการ หรือบุคคลใดซึ่งรับผิดชอบในการดำเนินงานของนิติบุคคลนั้น หรือในกรณีที่บุคคลดังกล่าวมีหน้าที่ต้องสั่งการหรือกระทำการและละเว้นไม่สั่งการหรือไม่กระทำการจนนิติบุคคลนั้นกระทำความผิด ผู้นั้นต้องรับโทษตามที่บัญญัติไว้สำหรับความผิดนั้นด้วย ฯ

มาตรา ๔๑ ในกรณีที่ผู้กระทำความผิดตามพระราชกำหนดนี้เป็นนิติบุคคล ถ้าการกระทำความผิดของนิติบุคคลนั้นเกิดจากการสั่งการหรือการกระทำของกรรมการหรือผู้จัดการ หรือบุคคลใดซึ่งรับผิดชอบในการดำเนินงานของนิติบุคคลนั้น หรือในกรณีที่บุคคลดังกล่าวมีหน้าที่ต้องสั่งการหรือกระทำการและละเว้นไม่สั่งการหรือไม่กระทำการจนนิติบุคคลนั้นกระทำความผิด ผู้นั้นต้องรับโทษตามที่บัญญัติไว้สำหรับความผิดนั้นด้วย ฯ

มาตรา ๔๒ ในกรณีที่ผู้กระทำความผิดตามพระราชกำหนดนี้เป็นนิติบุคคล ถ้าการกระทำความผิดของนิติบุคคลนั้นเกิดจากการสั่งการหรือการกระทำของกรรมการหรือผู้จัดการ หรือบุคคลใดซึ่งรับผิดชอบในการดำเนินงานของนิติบุคคลนั้น หรือในกรณีที่บุคคลดังกล่าวมีหน้าที่ต้องสั่งการหรือกระทำการและละเว้นไม่สั่งการหรือไม่กระทำการจนนิติบุคคลนั้นกระทำความผิด ผู้นั้นต้องรับโทษตามที่บัญญัติไว้สำหรับความผิดนั้นด้วย ฯ

มาตรา ๔๓ ในกรณีที่ผู้กระทำความผิดตามพระราชกำหนดนี้เป็นนิติบุคคล ถ้าการกระทำความผิดของนิติบุคคลนั้นเกิดจากการสั่งการหรือการกระทำของกรรมการหรือผู้จัดการ หรือบุคคลใดซึ่งรับผิดชอบในการดำเนินงานของนิติบุคคลนั้น หรือในกรณีที่บุคคลดังกล่าวมีหน้าที่ต้องสั่งการหรือกระทำการและละเว้นไม่สั่งการหรือไม่กระทำการจนนิติบุคคลนั้นกระทำความผิด ผู้นั้นต้องรับโทษตามที่บัญญัติไว้สำหรับความผิดนั้นด้วย ฯ

มาตรา ๔๔ ในกรณีที่ผู้กระทำความผิดตามพระราชกำหนดนี้เป็นนิติบุคคล ถ้าการกระทำความผิดของนิติบุคคลนั้นเกิดจากการสั่งการหรือการกระทำของกรรมการหรือผู้จัดการ หรือบุคคลใดซึ่งรับผิดชอบในการดำเนินงานของนิติบุคคลนั้น หรือในกรณีที่บุคคลดังกล่าวมีหน้าที่ต้องสั่งการหรือกระทำการและละเว้นไม่สั่งการหรือไม่กระทำการจนนิติบุคคลนั้นกระทำความผิด ผู้นั้นต้องรับโทษตามที่บัญญัติไว้สำหรับความผิดนั้นด้วย ฯ

มาตรา ๔๕ ในกรณีที่ผู้กระทำความผิดตามพระราชกำหนดนี้เป็นนิติบุคคล ถ้าการกระทำความผิดของนิติบุคคลนั้นเกิดจากการสั่งการหรือการกระทำของกรรมการหรือผู้จัดการ หรือบุคคลใดซึ่งรับผิดชอบในการดำเนินงานของนิติบุคคลนั้น หรือในกรณีที่บุคคลดังกล่าวมีหน้าที่ต้องสั่งการหรือกระทำการและละเว้นไม่สั่งการหรือไม่กระทำการจนนิติบุคคลนั้นกระทำความผิด ผู้นั้นต้องรับโทษตามที่บัญญัติไว้สำหรับความผิดนั้นด้วย ฯ

ปีมะเมีย ตรีศก ๑๒๑๓ ปีมะแม จัตวาศก ๑๒๑๔ ปีวอก เบญจศก ๑๒๑๕ ปีระกา ฉศก ๑๒๑๖ ปีจอ สัปตศก ๑๒๑๗ ปีกุน อัฐศก ๑๒๑๘ ปีชวด นพศก ๑๒๑๙ ปีฉลู ทสศก ๑๒๒๐ ปีขาล เอกาทสศก ๑๒๒๑ ปีเถาะ ทวาทสศก ๑๒๒๒ ปีมะโรง ตรยาทสศก ๑๒๒๓ ปีมะเส็ง จตุทสศก ๑๒๒๔ ปีมะเมีย ปัญจทสศก ๑๒๒๕ ปีมะแม โสฬสศก ๑๒๒๖ ปีวอก สัปตทสศก ๑๒๒๗ ปีระกา อัฐทสศก ๑๒๒๘ ปีจอ เอกูนวีสติศก ๑๒๒๙ ปีกุน วีสติศก ๑๒๓๐ ปีชวด เอกวีสติศก ๑๒๓๑ ปีฉลู พาวีสติศก ๑๒๓๒ ปีขาล ตรีวีสติศก ๑๒๓๓ ปีเถาะ จตุวีสติศก ๑๒๓๔ ปีมะโรง ปัญจวีสติศก ๑๒๓๕ ปีมะเส็ง ฉัพพีสติศก ๑๒๓๖ ปีมะเมีย สัตตวีสติศก ๑๒๓๗ ปีมะแม อัฐวีสติศก ๑๒๓๘ ปีวอก เอกูนตึงสศก ๑๒๓๙ ปีระกา ตึงสศก ๑๒๔๐ ปีจอ เอกตึงสศก ๑๒๔๑ ปีกุน พาตึงสศก ๑๒๔๒ ปีชวด ตรีตึงสศก ๑๒๔๓ ปีฉลู จตุตึงสศก ๑๒๔๔ ปีขาล ปัญจตึงสศก ๑๒๔๕ ปีเถาะ ฉัตตึงสศก ๑๒๔๖ ปีมะโรง สัตตตึงสศก ๑๒๔๗ ปีมะเส็ง อัฐตึงสศก ๑๒๔๘ ปีมะเมีย เอกูนจัตตาลีสศก ๑๒๔๙ ปีมะแม จัตตาลีสศก ๑๒๕๐ ปีวอก เอกจัตตาลีสศก ๑๒๕๑ ปีระกา พาจัตตาลีสศก ๑๒๕๒ ปีจอ ตรีจัตตาลีสศก ๑๒๕๓ ปีกุน จตุจัตตาลีสศก ๑๒๕๔ ปีชวด ปัญจจัตตาลีสศก ๑๒๕๕ ปีฉลู ฉจัตตาลีสศก ๑๒๕๖ ปีขาล สัตตจัตตาลีสศก ๑๒๕๗ ปีเถาะ อัฐจัตตาลีสศก ๑๒๕๘ ปีมะโรง เอกูนปัญญาสศก ๑๒๕๙ ปีมะเส็ง ปัญญาสศก ๑๒๖๐ ปีมะเมีย เอกปัญญาสศก ๑๒๖๑ ปีมะแม พาปัญญาสศก ๑๒๖๒ ปีวอก ตรีปัญญาสศก ๑๒๖๓ ปีระกา จตุปัญญาสศก ๑๒๖๔ ปีจอ ปัญจปัญญาสศก ๑๒๖๕ ปีกุน ฉปัญญาสศก ๑๒๖๖ ปีชวด สัตตปัญญาสศก ๑๒๖๗ ปีฉลู อัฐปัญญาสศก ๑๒๖๘ ปีขาล เอกูนสัฏฐิศก ๑๒๖๙ ปีเถาะ สัฏฐิศก ๑๒๗๐ ปีมะโรง เอกสัฏฐิศก ๑๒๗๑ ปีมะเส็ง พาสัฏฐิศก ๑๒๗๒ ปีมะเมีย ตรีสัฏฐิศก ๑๒๗๓ ปีมะแม จตุสัฏฐิศก ๑๒๗๔ ปีวอก ปัญจสัฏฐิศก ๑๒๗๕ ปีระกา ฉสัฏฐิศก ๑๒๗๖ ปีจอ สัตตสัฏฐิศก ๑๒๗๗ ปีกุน อัฐสัฏฐิศก ๑๒๗๘ ปีชวด เอกูนสัตตตีศก ๑๒๗๙ ปีฉลู สัตตตีศก ๑๒๘๐ ปีขาล เอกสัตตตีศก ๑๒๘๑ ปีเถาะ พาสัตตตีศก ๑๒๘๒ ปีมะโรง ตรีสัตตตีศก ๑๒๘๓ ปีมะเส็ง จตุสัตตตีศก ๑๒๘๔ ปีมะเมีย ปัญจสัตตตีศก ๑๒๘๕ ปีมะแม ฉสัตตตีศก ๑๒๘๖ ปีวอก สัตตสัตตตีศก ๑๒๘๗ ปีระกา อัฐสัตตตีศก ๑๒๘๘ ปีจอ เอกูนอสีติศก ๑๒๘๙ ปีกุน อสีติศก ๑๒๙๐ ปีชวด เอกอสีติศก ๑๒๙๑ ปีฉลู พาอสีติศก ๑๒๙๒ ปีขาล ตรีอสีติศก ๑๒๙๓ ปีเถาะ จตุอสีติศก ๑๒๙๔ ปีมะโรง ปัญจอสีติศก ๑๒๙๕ ปีมะเส็ง ฉอสีติศก ๑๒๙๖ ปีมะเมีย สัตตอสีติศก ๑๒๙๗ ปีมะแม อัฐอสีติศก ๑๒๙๘ ปีวอก เอกูนนวุติศก ๑๒๙๙ ปีระกา นวุติศก ๑๓๐๐ ปีจอ เอกนวุติศก ๑๓๐๑ ปีกุน พานวุติศก ๑๓๐๒ ปีชวด ตรีนวุติศก ๑๓๐๓ ปีฉลู จตุนวุติศก ๑๓๐๔ ปีขาล ปัญจนวุติศก ๑๓๐๕ ปีเถาะ ฉนวุติศก ๑๓๐๖ ปีมะโรง สัตตนวุติศก ๑๓๐๗ ปีมะเส็ง อัฐนวุติศก ๑๓๐๘ ปีมะเมีย เอกูนสตศก ๑๓๐๙ ปีมะแม สตศก ๑๓๑๐ ปีวอก เอกสตศก ๑๓๑๑ ปีระกา พาสตศก ๑๓๑๒ ปีจอ ตรีสตศก ๑๓๑๓ ปีกุน จตุสตศก ๑๓๑๔ ปีชวด ปัญจสตศก ๑๓๑๕ ปีฉลู ฉสตศก ๑๓๑๖ ปีขาล สัตตสตศก ๑๓๑๗ ปีเถาะ อัฐสตศก ๑๓๑๘ ปีมะโรง เอกูนสหัสสศก ๑๓๑๙ ปีมะเส็ง สหัสสศก ๑๓๒๐ ปีมะเมีย เอกสหัสสศก ๑๓๒๑ ปีมะแม พาสหัสสศก ๑๓๒๒ ปีวอก ตรีสหัสสศก ๑๓๒๓ ปีระกา จตุสหัสสศก ๑๓๒๔ ปีจอ ปัญจสหัสสศก ๑๓๒๕ ปีกุน ฉสหัสสศก ๑๓๒๖ ปีชวด สัตตสหัสสศก ๑๓๒๗ ปีฉลู อัฐสหัสสศก ๑๓๒๘ ปีขาล เอกูนทสสหัสสศก ๑๓๒๙ ปีเถาะ ทสสหัสสศก ๑๓๓๐ ปีมะโรง เอกทสสหัสสศก ๑๓๓๑ ปีมะเส็ง พาทสสหัสสศก ๑๓๓๒ ปีมะเมีย ตรีทสสหัสสศก ๑๓๓๓ ปีมะแม จตุทสสหัสสศก ๑๓๓๔ ปีวอก ปัญจทสสหัสสศก ๑๓๓๕ ปีระกา ฉทสสหัสสศก ๑๓๓๖ ปีจอ สัตตทสสหัสสศก ๑๓๓๗ ปีกุน อัฐทสสหัสสศก ๑๓๓๘ ปีชวด เอกูนสตสหัสสศก ๑๓๓๙ ปีฉลู สตสหัสสศก ๑๓๔๐ ปีขาล เอกสตสหัสสศก ๑๓๔๑ ปีเถาะ พาสตสหัสสศก ๑๓๔๒ ปีมะโรง ตรีสตสหัสสศก ๑๓๔๓ ปีมะเส็ง จตุสตสหัสสศก ๑๓๔๔ ปีมะเมีย ปัญจสตสหัสสศก ๑๓๔๕ ปีมะแม ฉสตสหัสสศก ๑๓๔๖ ปีวอก สัตตสตสหัสสศก ๑๓๔๗ ปีระกา อัฐสตสหัสสศก ๑๓๔๘ ปีจอ เอกูนโกฏิศก ๑๓๔๙ ปีกุน โกฏิศก ๑๓๕๐ ปีชวด เอกโกฏิศก ๑๓๕๑ ปีฉลู พาโกฏิศก ๑๓๕๒ ปีขาล ตรีโกฏิศก ๑๓๕๓ ปีเถาะ จตุโกฏิศก ๑๓๕๔ ปีมะโรง ปัญจโกฏิศก ๑๓๕๕ ปีมะเส็ง ฉโกฏิศก ๑๓๕๖ ปีมะเมีย สัตตโกฏิศก ๑๓๕๗ ปีมะแม อัฐโกฏิศก ๑๓๕๘ ปีวอก เอกูนปโกฏิศก ๑๓๕๙ ปีระกา ปโกฏิศก ๑๓๖๐ ปีจอ เอกปโกฏิศก ๑๓๖๑ ปีกุน พาปโกฏิศก ๑๓๖๒ ปีชวด ตรีปโกฏิศก ๑๓๖๓ ปีฉลู จตุปโกฏิศก ๑๓๖๔ ปีขาล ปัญจปโกฏิศก ๑๓๖๕ ปีเถาะ ฉปโกฏิศก ๑๓๖๖ ปีมะโรง สัตตปโกฏิศก ๑๓๖๗ ปีมะเส็ง อัฐปโกฏิศก ๑๓๖๘ ปีมะเมีย เอกูนโกฏิปโกฏิศก ๑๓๖๙ ปีมะแม โกฏิปโกฏิศก ๑๓๗๐ ปีวอก เอกโกฏิปโกฏิศก ๑๓๗๑ ปีระกา พาโกฏิปโกฏิศก ๑๓๗๒ ปีจอ ตรีโกฏิปโกฏิศก ๑๓๗๓ ปีกุน จตุโกฏิปโกฏิศก ๑๓๗๔ ปีชวด ปัญจโกฏิปโกฏิศก ๑๓๗๕ ปีฉลู ฉโกฏิปโกฏิศก ๑๓๗๖ ปีขาล สัตตโกฏิปโกฏิศก ๑๓๗๗ ปีเถาะ อัฐโกฏิปโกฏิศก ๑๓๗๘ ปีมะโรง เอกูนมหาโกฏิศก ๑๓๗๙ ปีมะเส็ง มหาโกฏิศก ๑๓๘๐ ปีมะเมีย เอกมหาโกฏิศก ๑๓๘๑ ปีมะแม พามหาโกฏิศก ๑๓๘๒ ปีวอก ตรีมหาโกฏิศก ๑๓๘๓ ปีระกา จตุมหาโกฏิศก ๑๓๘๔ ปีจอ ปัญจมหาโกฏิศก ๑๓๘๕ ปีกุน ฉมหาโกฏิศก ๑๓๘๖ ปีชวด สัตตมหาโกฏิศก ๑๓๘๗ ปีฉลู อัฐมหาโกฏิศก ๑๓๘๘ ปีขาล เอกูนอสงไขยศก ๑๓๘๙ ปีเถาะ อสงไขยศก ๑๓๙๐ ปีมะโรง เอกอสงไขยศก ๑๓๙๑ ปีมะเส็ง พาอสงไขยศก ๑๓๙๒ ปีมะเมีย ตรีอสงไขยศก ๑๓๙๓ ปีมะแม จตุอสงไขยศก ๑๓๙๔ ปีวอก ปัญจอสงไขยศก ๑๓๙๕ ปีระกา ฉอสงไขยศก ๑๓๙๖ ปีจอ สัตตอสงไขยศก ๑๓๙๗ ปีกุน อัฐอสงไขยศก ๑๓๙๘ ปีชวด เอกูนมหากัปศก ๑๓๙๙ ปีฉลู มหากัปศก ๑๔๐๐ ปีขาล เอกมหากัปศก ๑๔๐๑ ปีเถาะ พามหากัปศก ๑๔๐๒ ปีมะโรง ตรีมหากัปศก ๑๔๐๓ ปีมะเส็ง จตุมหากัปศก ๑๔๐๔ ปีมะเมีย ปัญจมหากัปศก ๑๔๐๕ ปีมะแม ฉมหากัปศก ๑๔๐๖ ปีวอก สัตตมหากัปศก ๑๔๐๗ ปีระกา อัฐมหากัปศก ๑๔๐๘ ปีจอ เอกูนอนันตศก ๑๔๐๙ ปีกุน อนันตศก ๑๔๑๐ ปีชวด เอกอนันตศก ๑๔๑๑ ปีฉลู พาอนันตศก ๑๔๑๒ ปีขาล ตรีอนันตศก ๑๔๑๓ ปีเถาะ จตุอนันตศก ๑๔๑๔ ปีมะโรง ปัญจอนันตศก ๑๔๑๕ ปีมะเส็ง ฉอนันตศก ๑๔๑๖ ปีมะเมีย สัตตอนันตศก ๑๔๑๗ ปีมะแม อัฐอนันตศก ๑๔๑๘ ปีวอก เอกูนอปริมาณศก ๑๔๑๙ ปีระกา อปริมาณศก ๑๔๒๐ ปีจอ เอกอปริมาณศก ๑๔๒๑ ปีกุน พาอปริมาณศก ๑๔๒๒ ปีชวด ตรีอปริมาณศก ๑๔๒๓ ปีฉลู จตุอปริมาณศก ๑๔๒๔ ปีขาล ปัญจอปริมาณศก ๑๔๒๕ ปีเถาะ ฉอปริมาณศก ๑๔๒๖ ปีมะโรง สัตตอปริมาณศก ๑๔๒๗ ปีมะเส็ง อัฐอปริมาณศก ๑๔๒๘ ปีมะเมีย เอกูนอจินไตยศก ๑๔๒๙ ปีมะแม อจินไตยศก ๑๔๓๐ ปีวอก เอกอจินไตยศก ๑๔๓๑ ปีระกา พาอจินไตยศก ๑๔๓๒ ปีจอ ตรีอจินไตยศก ๑๔๓๓ ปีกุน จตุอจินไตยศก ๑๔๓๔ ปีชวด ปัญจอจินไตยศก ๑๔๓๕ ปีฉลู ฉอจินไตยศก ๑๔๓๖ ปีขาล สัตตอจินไตยศก ๑๔๓๗ ปีเถาะ อัฐอจินไตยศก ๑๔๓๘ ปีมะโรง เอกูนมหาอจินไตยศก ๑๔๓๙ ปีมะเส็ง มหาอจินไตยศก ๑๔๔๐ ปีมะเมีย เอกมหาอจินไตยศก ๑๔๔๑ ปีมะแม พามหาอจินไตยศก ๑๔๔๒ ปีวอก ตรีมหาอจินไตยศก ๑๔๔๓ ปีระกา จตุมหาอจินไตยศก ๑๔๔๔ ปีจอ ปัญจมหาอจินไตยศก ๑๔๔๕ ปีกุน ฉมหาอจินไตยศก ๑๔๔๖ ปีชวด สัตตมหาอจินไตยศก ๑๔๔๗ ปีฉลู อัฐมหาอจินไตยศก ๑๔๔๘ ปีขาล เอกูนอนันตอนันตศก ๑๔๔๙ ปีเถาะ อนันตอนันตศก ๑๔๕๐ ปีมะโรง เอกอนันตอนันตศก ๑๔๕๑ ปีมะเส็ง พาอนันตอนันตศก ๑๔๕๒ ปีมะเมีย ตรีอนันตอนันตศก ๑๔๕๓ ปีมะแม จตุอนันตอนันตศก ๑๔๕๔ ปีวอก ปัญจอนันตอนันตศก ๑๔๕๕ ปีระกา ฉอนันตอนันตศก ๑๔๕๖ ปีจอ สัตตอนันตอนันตศก ๑๔๕๗ ปีกุน อัฐอนันตอนันตศก ๑๔๕๘ ปีชวด เอกูนอปริมาณอนันตศก ๑๔๕๙ ปีฉลู อปริมาณอนันตศก ๑๔๖๐ ปีขาล เอกอปริมาณอนันตศก ๑๔๖๑ ปีเถาะ พาอปริมาณอนันตศก ๑๔๖๒ ปีมะโรง ตรีอปริมาณอนันตศก ๑๔๖๓ ปีมะเส็ง จตุอปริมาณอนันตศก ๑๔๖๔ ปีมะเมีย ปัญจอปริมาณอนันตศก ๑๔๖๕ ปีมะแม ฉอปริมาณอนันตศก ๑๔๖๖ ปีวอก สัตตอปริมาณอนันตศก ๑๔๖๗ ปีระกา อัฐอปริมาณอนันตศก ๑๔๖๘ ปีจอ เอกูนอจินไตยอนันตศก ๑๔๖๙ ปีกุน อจินไตยอนันตศก ๑๔๗๐ ปีชวด เอกอจินไตยอนันตศก ๑๔๗๑ ปีฉลู พาอจินไตยอนันตศก ๑๔๗๒ ปีขาล ตรีอจินไตยอนันตศก ๑๔๗๓ ปีเถาะ จตุอจินไตยอนันตศก ๑๔๗๔ ปีมะโรง ปัญจอจินไตยอนันตศก ๑๔๗๕ ปีมะเส็ง ฉอจินไตยอนันตศก ๑๔๗๖ ปีมะเมีย สัตตอจินไตยอนันตศก ๑๔๗๗ ปีมะแม อัฐอจินไตยอนันตศก ๑๔๗๘ ปีวอก เอกูนมหาอจินไตยอนันตศก ๑๔๗๙ ปีระกา มหาอจินไตยอนันตศก ๑๔๘๐ ปีจอ เอกมหาอจินไตยอนันตศก ๑๔๘๑ ปีกุน พามหาอจินไตยอนันตศก ๑๔๘๒ ปีชวด ตรีมหาอจินไตยอนันตศก ๑๔๘๓ ปีฉลู จตุมหาอจินไตยอนันตศก ๑๔๘๔ ปีขาล ปัญจมหาอจินไตยอนันตศก ๑๔๘๕ ปีเถาะ ฉมหาอจินไตยอนันตศก ๑๔๘๖ ปีมะโรง สัตตมหาอจินไตยอนันตศก ๑๔๘๗ ปีมะเส็ง อัฐมหาอจินไตยอนันตศก ๑๔๘๘ ปีมะเมีย เอกูนอนันตมหาอจินไตยศก ๑๔๘๙ ปีมะแม อนันตมหาอจินไตยศก ๑๔๙๐ ปีวอก เอกอนันตมหาอจินไตยศก ๑๔๙๑ ปีระกา พาอนันตมหาอจินไตยศก ๑๔๙๒ ปีจอ ตรีอนันตมหาอจินไตยศก ๑๔๙๓ ปีกุน จตุอนันตมหาอจินไตยศก ๑๔๙๔ ปีชวด ปัญจอนันตมหาอจินไตยศก ๑๔๙๕ ปีฉลู ฉอนันตมหาอจินไตยศก ๑๔๙๖ ปีขาล สัตตอนันตมหาอจินไตยศก ๑๔๙๗ ปีเถาะ อัฐอนันตมหาอจินไตยศก ๑๔๙๘ ปีมะโรง เอกูนอปริมาณมหาอจินไตยศก ๑๔๙๙ ปีมะเส็ง อปริมาณมหาอจินไตยศก ๑๕๐๐ ปีมะเมีย เอกอปริมาณมหาอจินไตยศก ๑๕๐๑ ปีมะแม พาอปริมาณมหาอจินไตยศก ๑๕๐๒ ปีวอก ตรีอปริมาณมหาอจินไตยศก ๑๕๐๓ ปีระกา จตุอปริมาณมหาอจินไตยศก ๑๕๐๔ ปีจอ ปัญจอปริมาณมหาอจินไตยศก ๑๕๐๕ ปีกุน ฉอปริมาณมหาอจินไตยศก ๑๕๐๖ ปีชวด สัตตอปริมาณมหาอจินไตยศก ๑๕๐๗ ปีฉลู อัฐอปริมาณมหาอจินไตยศก ๑๕๐๘ ปีขาล เอกูนอจินไตยมหาอจินไตยศก ๑๕๐๙ ปีเถาะ อจินไตยมหาอจินไตยศก ๑๕๑๐ ปีมะโรง เอกอจินไตยมหาอจินไตยศก ๑๕๑๑ ปีมะเส็ง พาอจินไตยมหาอจินไตยศก ๑๕๑๒ ปีมะเมีย ตรีอจินไตยมหาอจินไตยศก ๑๕๑๓ ปีมะแม จตุอจินไตยมหาอจินไตยศก ๑๕๑๔ ปีวอก ปัญจอจินไตยมหาอจินไตยศก ๑๕๑๕ ปีระกา ฉอจินไตยมหาอจินไตยศก ๑๕๑๖ ปีจอ สัตตอจินไตยมหาอจินไตยศก ๑๕๑๗ ปีกุน อัฐอจินไตยมหาอจินไตยศก ๑๕๑๘ ปีชวด เอกูนมหาอจินไตยมหาอจินไตยศก ๑๕๑๙ ปีฉลู มหาอจินไตยมหาอจินไตยศก ๑๕๒๐ ปีขาล เอกมหาอจินไตยมหาอจินไตยศก ๑๕๒๑ ปีเถาะ พามหาอจินไตยมหาอจินไตยศก ๑๕๒๒ ปีมะโรง ตรีมหาอจินไตยมหาอจินไตยศก ๑๕๒๓ ปีมะเส็ง จตุมหาอจินไตยมหาอจินไตยศก ๑๕๒๔ ปีมะเมีย ปัญจมหาอจินไตยมหาอจินไตยศก ๑๕๒๕ ปีมะแม ฉมหาอจินไตยมหาอจินไตยศก ๑๕๒๖ ปีวอก สัตตมหาอจินไตยมหาอจินไตยศก ๑๕๒๗ ปีระกา อัฐมหาอจินไตยมหาอจินไตยศก ๑๕๒๘ ปีจอ เอกูนอนันตมหาอจินไตยมหาอจินไตยศก ๑๕๒๙ ปีกุน อนันตมหาอจินไตยมหาอจินไตยศก ๑๕๓๐ ปีชวด เอกอนันตมหาอจินไตยมหาอจินไตยศก ๑๕๓๑ ปีฉลู พาอนันตมหาอจินไตยมหาอจินไตยศก ๑๕๓๒ ปีขาล ตรีอนันตมหาอจินไตยมหาอจินไตยศก ๑๕๓๓ ปีเถาะ จตุอนันตมหาอจินไตยมหาอจินไตยศก ๑๕๓๔ ปีมะโรง ปัญจอนันตมหาอจินไตยมหาอจินไตยศก ๑๕๓๕ ปีมะเส็ง ฉอนันตมหาอจินไตยมหาอจินไตยศก ๑๕๓๖ ปีมะเมีย สัตตอนันตมหาอจินไตยมหาอจินไตยศก ๑๕๓๗ ปีมะแม อัฐอนันตมหาอจินไตยมหาอจินไตยศก ๑๕๓๘ ปีวอก เอกูนอปริมาณมหาอจินไตยมหาอจินไตยศก ๑๕๓๙ ปีระกา อปริมาณมหาอจินไตยมหาอจินไตยศก ๑๕๔๐ ปีจอ เอกอปริมาณมหาอจินไตยมหาอจินไตยศก ๑๕๔๑ ปีกุน พาอปริมาณมหาอจินไตยมหาอจินไตยศก ๑๕๔๒ ปีชวด ตรีอปริมาณมหาอจินไตยมหาอจินไตยศก ๑๕๔๓ ปีฉลู จตุอปริมาณมหาอจินไตยมหาอจินไตยศก ๑๕๔๔ ปีขาล ปัญจอปริมาณมหาอจินไตยมหาอจินไตยศก ๑๕๔๕ ปีเถาะ ฉอปริมาณมหาอจินไตยมหาอจินไตยศก ๑๕๔๖ ปีมะโรง สัตตอปริมาณมหาอจินไตยมหาอจินไตยศก ๑๕๔๗ ปีมะเส็ง อัฐอปริมาณมหาอจินไตยมหาอจินไตยศก ๑๕๔๘ ปีมะเมีย เอกูนอจินไตยมหาอจินไตยมหาอจินไตยศก ๑๕๔๙ ปีมะแม อจินไตยมหาอจินไตยมหาอจินไตยศก ๑๕๕๐ ปีวอก เอกอจินไตยมหาอจินไตยมหาอจินไตยศก ๑๕๕๑ ปีระกา พาอจินไตยมหาอจินไตยมหาอจินไตยศก ๑๕๕๒ ปีจอ ตรีอจินไตยมหาอจินไตยมหาอจินไตยศก ๑๕๕๓ ปีกุน จตุอจินไตยมหาอจินไตยมหาอจินไตยศก ๑๕๕๔ ปีชวด ปัญจอจินไตยมหาอจินไตยมหาอจินไตยศก ๑๕๕๕ ปีฉลู ฉอจินไตยมหาอจินไตยมหาอจินไตยศก ๑๕๕๖ ปีขาล สัตตอจินไตยมหาอจินไตยมหาอจินไตยศก ๑๕๕๗ ปีเถาะ อัฐอจินไตยมหาอจินไตยมหาอจินไตยศก ๑๕๕๘ ปีมะโรง เอกูนมหาอจินไตยมหาอจินไตยมหาอจินไตยศก ๑๕๕๙ ปีมะเส็ง มหาอจินไตยมหาอจินไตยมหาอจินไตยศก ๑๕๖๐ ปีมะเมีย เอกมหาอจินไตยมหาอจินไตยมหาอจินไตยศก ๑๕๖๑ ปีมะแม พามหาอจินไตยมหาอจินไตยมหาอจินไตยศก ๑๕๖๒ ปีวอก ตรีมหาอจินไตยมหาอจินไตยมหาอจินไตยศก ๑๕๖๓ ปีระกา จตุมหาอจินไตยมหาอจินไตยมหาอจินไตยศก ๑๕๖๔ ปีจอ ปัญจมหาอจินไตยมหาอจินไตยมหาอจินไตยศก ๑๕๖๕ ปีกุน ฉมหาอจินไตยมหาอจินไตยมหาอจินไตยศก ๑๕๖๖ ปีชวด สัตตมหาอจินไตยมหาอจินไตยมหาอจินไตยศก ๑๕๖๗ ปีฉลู อัฐมหาอจินไตยมหาอจินไตยมหาอจินไตยศก ๑๕๖๘ ปีขาล เอกูนอนันตมหาอจินไตยมหาอจินไตยมหาอจินไตยศก ๑๕๖๙ ปีเถาะ อนันตมหาอจินไตยมหาอจินไตยมหาอจินไตยศก ๑๕๗๐ ปีมะโรง เอกอนันตมหาอจินไตยมหาอจินไตยมหาอจินไตยศก ๑๕๗๑ ปีมะเส็ง พาอนันตมหาอจินไตยมหาอจินไตยมหาอจินไตยศก ๑๕๗๒ ปีมะเมีย ตรีอนันตมหาอจินไตยมหาอจินไตยมหาอจินไตยศก ๑๕๗๓ ปีมะแม จตุอนันตมหาอจินไตยมหาอจินไตยมหาอจินไตยศก ๑๕๗๔ ปีวอก ปัญจอนันตมหาอจินไตยมหาอจินไตยมหาอจินไตยศก ๑๕๗๕ ปีระกา ฉอนันตมหาอจินไตยมหาอจินไตยมหาอจินไตยศก ๑๕๗๖ ปีจอ สัตตอนันตมหาอจินไตยมหาอจินไตยมหาอจินไตยศก ๑๕๗๗ ปีกุน อัฐอนันตมหาอจินไตยมหาอจินไตยมหาอจินไตยศก ๑๕๗๘ ปีชวด เอกูนอปริมาณมหาอจินไตยมหาอจินไตยมหาอจินไตยศก ๑๕๗๙ ปีฉลู อปริมาณมหาอจินไตยมหาอจินไตยมหาอจินไตยศก ๑๕๘๐ ปีขาล เอกอปริมาณมหาอจินไตยมหาอจินไตยมหาอจินไตยศก ๑๕๘๑ ปีเถาะ พาอปริมาณมหาอจินไตยมหาอจินไตยมหาอจินไตยศก ๑๕๘๒ ปีมะโรง ตรีอปริมาณมหาอจินไตยมหาอจินไตยมหาอจินไตยศก ๑๕๘๓ ปีมะเส็ง จตุอปริมาณมหาอจินไตยมหาอจินไตยมหาอจินไตยศก ๑๕๘๔ ปีมะเมีย ปัญจอปริมาณมหาอจินไตยมหาอจินไตยมหาอจินไตยศก ๑๕๘๕ ปีมะแม ฉอปริมาณมหาอจินไตยมหาอจินไตยมหาอจินไตยศก ๑๕๘๖ ปีวอก สัตตอปริมาณมหาอจินไตยมหาอจินไตยมหาอจินไตยศก ๑๕๘๗ ปีระกา อัฐอปริมาณมหาอจินไตยมหาอจินไตยมหาอจินไตยศก ๑๕๘๘ ปีจอ เอกูนอจินไตยมหาอจินไตยมหาอจินไตยมหาอจินไตยศก ๑๕๘๙ ปีกุน อจินไตยมหาอจินไตยมหาอจินไตยมหาอจินไตยศก ๑๕๙๐ ปีชวด เอกอจินไตยมหาอจินไตยมหาอจินไตยมหาอจินไตยศก ๑๕๙๑ ปีฉลู พาอจินไตยมหาอจินไตยมหาอจินไตยมหาอจินไตยศก ๑๕๙๒ ปีขาล ตรีอจินไตยมหาอจินไตยมหาอจินไตยมหาอจินไตยศก ๑๕๙๓ ปีเถาะ จตุอจินไตยมหาอจินไตยมหาอจินไตยมหาอจินไตยศก ๑๕๙๔ ปีมะโรง ปัญจอจินไตยมหาอจินไตยมหาอจินไตยมหาอจินไตยศก ๑๕๙๕ ปีมะเส็ง ฉอจินไตยมหาอจินไตยมหาอจินไตยมหาอจินไตยศก ๑๕๙๖ ปีมะเมีย สัตตอจินไตยมหาอจินไตยมหาอจินไตยมหาอจินไตยศก ๑๕๙๗ ปีมะแม อัฐอจินไตยมหาอจินไตยมหาอจินไตยมหาอจินไตยศก ๑๕๙๘ ปีวอก เอกูนมหาอจินไตยมหาอจินไตยมหาอจินไตยมหาอจินไตยศก ๑๕๙๙ ปีระกา มหาอจินไตยมหาอจินไตยมหาอจินไตยมหาอจินไตยศก ๑๖๐๐ ปีจอ เอกมหาอจินไตยมหาอจินไตยมหาอจินไตยมหาอจินไตยศก ๑๖๐๑ ปีกุน พามหาอจินไตยมหาอจินไตยมหาอจินไตยมหาอจินไตยศก ๑๖๐๒ ปีชวด ตรีมหาอจินไตยมหาอจินไตยมหาอจินไตยมหาอจินไตยศก ๑๖๐๓ ปีฉลู จตุมหาอจินไตยมหาอจินไตยมหาอจินไตยมหาอจินไตยศก ๑๖๐๔ ปีขาล ปัญจมหาอจินไตยมหาอจินไตยมหาอจินไตยมหาอจินไตยศก ๑๖๐๕ ปีเถาะ ฉมหาอจินไตยมหาอจินไตยมหาอจินไตยมหาอจินไตยศก ๑๖๐๖ ปีมะโรง สัตตมหาอจินไตยมหาอจินไตยมหาอจินไตยมหาอจินไตยศก ๑๖๐๗ ปีมะเส็ง อัฐมหาอจินไตยมหาอจินไตยมหาอจินไตยมหาอจินไตยศก ๑๖๐๘ ปีมะเมีย เอกูนอนันตมหาอจินไตยมหาอจินไตยมหาอจินไตยมหาอจินไตยศก ๑๖๐๙ ปีมะแม อนันตมหาอจินไตยมหาอจินไตยมหาอจินไตยมหาอจินไตยศก ๑๖๑๐ ปีวอก เอกอนันตมหาอจินไตยมหาอจินไตยมหาอจินไตยมหาอจินไตยศก ๑๖๑๑ ปีระกา พาอนันตมหาอจินไตยมหาอจินไตยมหาอจินไตยมหาอจินไตยศก ๑๖๑๒ ปีจอ ตรีอนันตมหาอจินไตยมหาอจินไตยมหาอจินไตยมหาอจินไตยศก ๑๖๑๓ ปีกุน จตุอนันตมหาอจินไตยมหาอจินไตยมหาอจินไตยมหาอจินไตยศก ๑๖๑๔ ปีชวด ปัญจอนันตมหาอจินไตยมหาอจินไตยมหาอจินไตยมหาอจินไตยศก ๑๖๑๕ ปีฉลู ฉอนันตมหาอจินไตยมหาอจินไตยมหาอจินไตยมหาอจินไตยศก ๑๖๑๖ ปีขาล สัตตอนันตมหาอจินไตยมหาอจินไตยมหาอจินไตยมหาอจินไตยศก ๑๖๑๗ ปีเถาะ อัฐอนันตมหาอจินไตยมหาอจินไตยมหาอจินไตยมหาอจินไตยศก ๑๖๑๘ ปีมะโรง เอกูนอปริมาณมหาอจินไตยมหาอจินไตยมหาอจินไตยมหาอจินไตยศก ๑๖๑๙ ปีมะเส็ง อปริมาณมหาอจินไตยมหาอจินไตยมหาอจินไตยมหาอจินไตยศก ๑๖๒๐ ปีมะเมีย เอกอปริมาณมหาอจินไตยมหาอจินไตยมหาอจินไตยมหาอจินไตยศก ๑๖๒๑ ปีมะแม พาอปริมาณมหาอจินไตยมหาอจินไตยมหาอจินไตยมหาอจินไตยศก ๑๖๒๒ ปีวอก ตรีอปริมาณมหาอจินไตยมหาอจินไตยมหาอจินไตยมหาอจินไตยศก ๑๖๒๓ ปีระกา จตุอปริมาณมหาอจินไตยมหาอจินไตยมหาอจินไตยมหาอจินไตยศก ๑๖๒๔ ปีจอ ปัญจอปริมาณมหาอจินไตยมหาอจินไตยมหาอจินไตยมหาอจินไตยศก ๑๖๒๕ ปีกุน ฉอปริมาณมหาอจินไตยมหาอจินไตยมหาอจินไตยมหาอจินไตยศก ๑๖๒๖ ปีชวด สัตตอปริมาณมหาอจินไตยมหาอจินไตยมหาอจินไตยมหาอจินไตยศก ๑๖๒๗ ปีฉลู อัฐอปริมาณมหาอจินไตยมหาอจินไตยมหาอจินไตยมหาอจินไตยศก ๑๖๒๘ ปีขาล เอกูนอจินไตยมหาอจินไตยมหาอจินไตยมหาอจินไตยมหาอจินไตยศก ๑๖๒๙ ปีเถาะ อจินไตยมหาอจินไตยมหาอจินไตยมหาอจินไตยมหาอจินไตยศก ๑๖๓๐ ปีมะโรง เอกอจินไตยมหาอจินไตยมหาอจินไตยมหาอจินไตยมหาอจินไตยศก ๑๖๓๑ ปีมะเส็ง พาอจินไตยมหาอจินไตยมหาอจินไตยมหาอจินไตยมหาอจินไตยศก ๑๖๓๒ ปีมะเมีย ตรีอจินไตยมหาอจินไตยมหาอจินไตยมหาอจินไตยมหาอจินไตยศก ๑๖๓๓ ปีมะแม จตุอจินไตยมหาอจินไตยมหาอจินไตยมหาอจินไตยมหาอจินไตยศก ๑๖๓๔ ปีวอก ปัญจอจินไตยมหาอจินไตยมหาอจินไตยมหาอจินไตยมหาอจินไตยศก ๑๖๓๕ ปีระกา ฉอจินไตยมหาอจินไตยมหาอจินไตยมหาอจินไตยมหาอจินไตยศก ๑๖๓๖ ปีจอ สัตตอจินไตยมหาอจินไตยมหาอจินไตยมหาอจินไตยมหาอจินไตยศก ๑๖๓๗ ปีกุน อัฐอจินไตยมหาอจินไตยมหาอจินไตยมหาอจินไตยมหาอจินไตยศก ๑๖๓๘ ปีชวด เอกูนมหาอจินไตยมหาอจินไตยมหาอจินไตยมหาอจินไตยมหาอจินไตยศก ๑๖๓๙ ปีฉลู มหาอจินไตยมหาอจินไตยมหาอจินไตยมหาอจินไตยมหาอจินไตยศก ๑๖๔๐ ปีขาล เอกมหาอจินไตยมหาอจินไตยมหาอจินไตยมหาอจินไตยมหาอจินไตยศก ๑๖๔๑ ปีเถาะ พามหาอจินไตยมหาอจินไตยมหาอจินไตยมหาอจินไตยมหาอจินไตยศก ๑๖๔๒ ปีมะโรง ตรีมหาอจินไตยมหาอจินไตยมหาอจินไตยมหาอจินไตยมหาอจินไตยศก ๑๖๔๓ ปีมะเส็ง จตุมหาอจินไตยมหาอจินไตยมหาอจินไตยมหาอจินไตยมหาอจินไตยศก ๑๖๔๔ ปีมะเมีย ปัญจมหาอจินไตยมหาอจินไตยมหาอจินไตยมหาอจินไตยมหาอจินไตยศก ๑๖๔๕ ปีมะแม ฉมหาอจินไตยมหาอจินไตยมหาอจินไตยมหาอจินไตยมหาอจินไตยศก ๑๖๔๖ ปีวอก สั

ตามพระราชประเพณีโบราณราชนิยมสืบมา ฯ ๏ ครั้นถึงวันเสาร์ เดือนสิบสอง ขึ้นสิบสามค่ำ ปีมะเมีย ตรีศก จุลศักราช ๑๒๑๓ พระบาทสมเด็จพระจอมเกล้าเจ้าอยู่หัว ทรงพระกรุณาโปรดเกล้าโปรดกระหม่อม ให้ทำการพระราชพิธีโสกันต์ ตามพระราชประเพณีโบราณราชนิยม ฯ ๏ ครั้นถึงวันอาทิตย์ เดือนสิบสอง ขึ้นสิบห้าค่ำ ปีมะเมีย ตรีศก จุลศักราช ๑๒๑๓ พระบาทสมเด็จพระจอมเกล้าเจ้าอยู่หัว ทรงพระกรุณาโปรดเกล้าโปรดกระหม่อม ให้ทำการพระราชพิธีโสกันต์ ตามพระราชประเพณีโบราณราชนิยม ฯ ๏ ครั้นถึงวันจันทร์ เดือนสิบสอง ขึ้นสิบหกค่ำ ปีมะเมีย ตรีศก จุลศักราช ๑๒๑๓ พระบาทสมเด็จพระจอมเกล้าเจ้าอยู่หัว ทรงพระกรุณาโปรดเกล้าโปรดกระหม่อม ให้ทำการพระราชพิธีโสกันต์ ตามพระราชประเพณีโบราณราชนิยม ฯ ๏ ครั้นถึงวันอังคาร เดือนสิบสอง ขึ้นสิบเจ็ดค่ำ ปีมะเมีย ตรีศก จุลศักราช ๑๒๑๓ พระบาทสมเด็จพระจอมเกล้าเจ้าอยู่หัว ทรงพระกรุณาโปรดเกล้าโปรดกระหม่อม ให้ทำการพระราชพิธีโสกันต์ ตามพระราชประเพณีโบราณราชนิยม ฯ ๏ ครั้นถึงวันพุธ เดือนสิบสอง ขึ้นสิบแปดค่ำ ปีมะเมีย ตรีศก จุลศักราช ๑๒๑๓ พระบาทสมเด็จพระจอมเกล้าเจ้าอยู่หัว ทรงพระกรุณาโปรดเกล้าโปรดกระหม่อม ให้ทำการพระราชพิธีโสกันต์ ตามพระราชประเพณีโบราณราชนิยม ฯ ๏ ครั้นถึงวันพฤหัสบดี เดือนสิบสอง ขึ้นสิบเก้าค่ำ ปีมะเมีย ตรีศก จุลศักราช ๑๒๑๓ พระบาทสมเด็จพระจอมเกล้าเจ้าอยู่หัว ทรงพระกรุณาโปรดเกล้าโปรดกระหม่อม ให้ทำการพระราชพิธีโสกันต์ ตามพระราชประเพณีโบราณราชนิยม ฯ ๏ ครั้นถึงวันศุกร์ เดือนสิบสอง ขึ้นยี่สิบค่ำ ปีมะเมีย ตรีศก จุลศักราช ๑๒๑๓ พระบาทสมเด็จพระจอมเกล้าเจ้าอยู่หัว ทรงพระกรุณาโปรดเกล้าโปรดกระหม่อม ให้ทำการพระราชพิธีโสกันต์ ตามพระราชประเพณีโบราณราชนิยม ฯ ๏ ครั้นถึงวันเสาร์ เดือนสิบสอง ขึ้นยี่สิบเอ็ดค่ำ ปีมะเมีย ตรีศก จุลศักราช ๑๒๑๓ พระบาทสมเด็จพระจอมเกล้าเจ้าอยู่หัว ทรงพระกรุณาโปรดเกล้าโปรดกระหม่อม ให้ทำการพระราชพิธีโสกันต์ ตามพระราชประเพณีโบราณราชนิยม ฯ ๏ ครั้นถึงวันอาทิตย์ เดือนสิบสอง ขึ้นยี่สิบสองค่ำ ปีมะเมีย ตรีศก จุลศักราช ๑๒๑๓ พระบาทสมเด็จพระจอมเกล้าเจ้าอยู่หัว ทรงพระกรุณาโปรดเกล้าโปรดกระหม่อม ให้ทำการพระราชพิธีโสกันต์ ตามพระราชประเพณีโบราณราชนิยม ฯ ๏ ครั้นถึงวันจันทร์ เดือนสิบสอง ขึ้นยี่สิบสามค่ำ ปีมะเมีย ตรีศก จุลศักราช ๑๒๑๓ พระบาทสมเด็จพระจอมเกล้าเจ้าอยู่หัว ทรงพระกรุณาโปรดเกล้าโปรดกระหม่อม ให้ทำการพระราชพิธีโสกันต์ ตามพระราชประเพณีโบราณราชนิยม ฯ ๏ ครั้นถึงวันอังคาร เดือนสิบสอง ขึ้นยี่สิบสี่ค่ำ ปีมะเมีย ตรีศก จุลศักราช ๑๒๑๓ พระบาทสมเด็จพระจอมเกล้าเจ้าอยู่หัว ทรงพระกรุณาโปรดเกล้าโปรดกระหม่อม ให้ทำการพระราชพิธีโสกันต์ ตามพระราชประเพณีโบราณราชนิยม ฯ ๏ ครั้นถึงวันพุธ เดือนสิบสอง ขึ้นยี่สิบห้าค่ำ ปีมะเมีย ตรีศก จุลศักราช ๑๒๑๓ พระบาทสมเด็จพระจอมเกล้าเจ้าอยู่หัว ทรงพระกรุณาโปรดเกล้าโปรดกระหม่อม ให้ทำการพระราชพิธีโสกันต์ ตามพระราชประเพณีโบราณราชนิยม ฯ ๏ ครั้นถึงวันพฤหัสบดี เดือนสิบสอง ขึ้นยี่สิบหกค่ำ ปีมะเมีย ตรีศก จุลศักราช ๑๒๑๓ พระบาทสมเด็จพระจอมเกล้าเจ้าอยู่หัว ทรงพระกรุณาโปรดเกล้าโปรดกระหม่อม ให้ทำการพระราชพิธีโสกันต์ ตามพระราชประเพณีโบราณราชนิยม ฯ ๏ ครั้นถึงวันศุกร์ เดือนสิบสอง ขึ้นยี่สิบเจ็ดค่ำ ปีมะเมีย ตรีศก จุลศักราช ๑๒๑๓ พระบาทสมเด็จพระจอมเกล้าเจ้าอยู่หัว ทรงพระกรุณาโปรดเกล้าโปรดกระหม่อม ให้ทำการพระราชพิธีโสกันต์ ตามพระราชประเพณีโบราณราชนิยม ฯ ๏ ครั้นถึงวันเสาร์ เดือนสิบสอง ขึ้นยี่สิบแปดค่ำ ปีมะเมีย ตรีศก จุลศักราช ๑๒๑๓ พระบาทสมเด็จพระจอมเกล้าเจ้าอยู่หัว ทรงพระกรุณาโปรดเกล้าโปรดกระหม่อม ให้ทำการพระราชพิธีโสกันต์ ตามพระราชประเพณีโบราณราชนิยม ฯ ๏ ครั้นถึงวันอาทิตย์ เดือนสิบสอง ขึ้นยี่สิบเก้าค่ำ ปีมะเมีย ตรีศก จุลศักราช ๑๒๑๓ พระบาทสมเด็จพระจอมเกล้าเจ้าอยู่หัว ทรงพระกรุณาโปรดเกล้าโปรดกระหม่อม ให้ทำการพระราชพิธีโสกันต์ ตามพระราชประเพณีโบราณราชนิยม ฯ ๏ ครั้นถึงวันจันทร์ เดือนสิบสอง ขึ้นสามสิบค่ำ ปีมะเมีย ตรีศก จุลศักราช ๑๒๑๓ พระบาทสมเด็จพระจอมเกล้าเจ้าอยู่หัว ทรงพระกรุณาโปรดเกล้าโปรดกระหม่อม ให้ทำการพระราชพิธีโสกันต์ ตามพระราชประเพณีโบราณราชนิยม ฯ ๏ ครั้นถึงวันอังคาร เดือนสิบสอง ขึ้นสามสิบเอ็ดค่ำ ปีมะเมีย ตรีศก จุลศักราช ๑๒๑๓ พระบาทสมเด็จพระจอมเกล้าเจ้าอยู่หัว ทรงพระกรุณาโปรดเกล้าโปรดกระหม่อม ให้ทำการพระราชพิธีโสกันต์ ตามพระราชประเพณีโบราณราชนิยม ฯ ๏ ครั้นถึงวันพุธ เดือนสิบสอง ขึ้นสามสิบสองค่ำ ปีมะเมีย ตรีศก จุลศักราช ๑๒๑๓ พระบาทสมเด็จพระจอมเกล้าเจ้าอยู่หัว ทรงพระกรุณาโปรดเกล้าโปรดกระหม่อม ให้ทำการพระราชพิธีโสกันต์ ตามพระราชประเพณีโบราณราชนิยม ฯ ๏ ครั้นถึงวันพฤหัสบดี เดือนสิบสอง ขึ้นสามสิบสามค่ำ ปีมะเมีย ตรีศก จุลศักราช ๑๒๑๓ พระบาทสมเด็จพระจอมเกล้าเจ้าอยู่หัว ทรงพระกรุณาโปรดเกล้าโปรดกระหม่อม ให้ทำการพระราชพิธีโสกันต์ ตามพระราชประเพณีโบราณราชนิยม ฯ ๏ ครั้นถึงวันศุกร์ เดือนสิบสอง ขึ้นสามสิบสี่ค่ำ ปีมะเมีย ตรีศก จุลศักราช ๑๒๑๓ พระบาทสมเด็จพระจอมเกล้าเจ้าอยู่หัว ทรงพระกรุณาโปรดเกล้าโปรดกระหม่อม ให้ทำการพระราชพิธีโสกันต์ ตามพระราชประเพณีโบราณราชนิยม ฯ ๏ ครั้นถึงวันเสาร์ เดือนสิบสอง ขึ้นสามสิบห้าค่ำ ปีมะเมีย ตรีศก จุลศักราช ๑๒๑๓ พระบาทสมเด็จพระจอมเกล้าเจ้าอยู่หัว ทรงพระกรุณาโปรดเกล้าโปรดกระหม่อม ให้ทำการพระราชพิธีโสกันต์ ตามพระราชประเพณีโบราณราชนิยม ฯ ๏ ครั้นถึงวันอาทิตย์ เดือนสิบสอง ขึ้นสามสิบหกค่ำ ปีมะเมีย ตรีศก จุลศักราช ๑๒๑๓ พระบาทสมเด็จพระจอมเกล้าเจ้าอยู่หัว ทรงพระกรุณาโปรดเกล้าโปรดกระหม่อม ให้ทำการพระราชพิธีโสกันต์ ตามพระราชประเพณีโบราณราชนิยม ฯ ๏ ครั้นถึงวันจันทร์ เดือนสิบสอง ขึ้นสามสิบเจ็ดค่ำ ปีมะเมีย ตรีศก จุลศักราช ๑๒๑๓ พระบาทสมเด็จพระจอมเกล้าเจ้าอยู่หัว ทรงพระกรุณาโปรดเกล้าโปรดกระหม่อม ให้ทำการพระราชพิธีโสกันต์ ตามพระราชประเพณีโบราณราชนิยม ฯ ๏ ครั้นถึงวันอังคาร เดือนสิบสอง ขึ้นสามสิบแปดค่ำ ปีมะเมีย ตรีศก จุลศักราช ๑๒๑๓ พระบาทสมเด็จพระจอมเกล้าเจ้าอยู่หัว ทรงพระกรุณาโปรดเกล้าโปรดกระหม่อม ให้ทำการพระราชพิธีโสกันต์ ตามพระราชประเพณีโบราณราชนิยม ฯ ๏ ครั้นถึงวันพุธ เดือนสิบสอง ขึ้นสามสิบเก้าค่ำ ปีมะเมีย ตรีศก จุลศักราช ๑๒๑๓ พระบาทสมเด็จพระจอมเกล้าเจ้าอยู่หัว ทรงพระกรุณาโปรดเกล้าโปรดกระหม่อม ให้ทำการพระราชพิธีโสกันต์ ตามพระราชประเพณีโบราณราชนิยม ฯ ๏ ครั้นถึงวันพฤหัสบดี เดือนสิบสอง ขึ้นสี่สิบค่ำ ปีมะเมีย ตรีศก จุลศักราช ๑๒๑๓ พระบาทสมเด็จพระจอมเกล้าเจ้าอยู่หัว ทรงพระกรุณาโปรดเกล้าโปรดกระหม่อม ให้ทำการพระราชพิธีโสกันต์ ตามพระราชประเพณีโบราณราชนิยม ฯ ๏ ครั้นถึงวันศุกร์ เดือนสิบสอง ขึ้นสี่สิบเอ็ดค่ำ ปีมะเมีย ตรีศก จุลศักราช ๑๒๑๓ พระบาทสมเด็จพระจอมเกล้าเจ้าอยู่หัว ทรงพระกรุณาโปรดเกล้าโปรดกระหม่อม ให้ทำการพระราชพิธีโสกันต์ ตามพระราชประเพณีโบราณราชนิยม ฯ ๏ ครั้นถึงวันเสาร์ เดือนสิบสอง ขึ้นสี่สิบสองค่ำ ปีมะเมีย ตรีศก จุลศักราช ๑๒๑๓ พระบาทสมเด็จพระจอมเกล้าเจ้าอยู่หัว ทรงพระกรุณาโปรดเกล้าโปรดกระหม่อม ให้ทำการพระราชพิธีโสกันต์ ตามพระราชประเพณีโบราณราชนิยม ฯ ๏ ครั้นถึงวันอาทิตย์ เดือนสิบสอง ขึ้นสี่สิบสามค่ำ ปีมะเมีย ตรีศก จุลศักราช ๑๒๑๓ พระบาทสมเด็จพระจอมเกล้าเจ้าอยู่หัว ทรงพระกรุณาโปรดเกล้าโปรดกระหม่อม ให้ทำการพระราชพิธีโสกันต์ ตามพระราชประเพณีโบราณราชนิยม ฯ ๏ ครั้นถึงวันจันทร์ เดือนสิบสอง ขึ้นสี่สิบสี่ค่ำ ปีมะเมีย ตรีศก จุลศักราช ๑๒๑๓ พระบาทสมเด็จพระจอมเกล้าเจ้าอยู่หัว ทรงพระกรุณาโปรดเกล้าโปรดกระหม่อม ให้ทำการพระราชพิธีโสกันต์ ตามพระราชประเพณีโบราณราชนิยม ฯ ๏ ครั้นถึงวันอังคาร เดือนสิบสอง ขึ้นสี่สิบห้าค่ำ ปีมะเมีย ตรีศก จุลศักราช ๑๒๑๓ พระบาทสมเด็จพระจอมเกล้าเจ้าอยู่หัว ทรงพระกรุณาโปรดเกล้าโปรดกระหม่อม ให้ทำการพระราชพิธีโสกันต์ ตามพระราชประเพณีโบราณราชนิยม ฯ ๏ ครั้นถึงวันพุธ เดือนสิบสอง ขึ้นสี่สิบหกค่ำ ปีมะเมีย ตรีศก จุลศักราช ๑๒๑๓ พระบาทสมเด็จพระจอมเกล้าเจ้าอยู่หัว ทรงพระกรุณาโปรดเกล้าโปรดกระหม่อม ให้ทำการพระราชพิธีโสกันต์ ตามพระราชประเพณีโบราณราชนิยม ฯ ๏ ครั้นถึงวันพฤหัสบดี เดือนสิบสอง ขึ้นสี่สิบเจ็ดค่ำ ปีมะเมีย ตรีศก จุลศักราช ๑๒๑๓ พระบาทสมเด็จพระจอมเกล้าเจ้าอยู่หัว ทรงพระกรุณาโปรดเกล้าโปรดกระหม่อม ให้ทำการพระราชพิธีโสกันต์ ตามพระราชประเพณีโบราณราชนิยม ฯ ๏ ครั้นถึงวันศุกร์ เดือนสิบสอง ขึ้นสี่สิบแปดค่ำ ปีมะเมีย ตรีศก จุลศักราช ๑๒๑๓ พระบาทสมเด็จพระจอมเกล้าเจ้าอยู่หัว ทรงพระกรุณาโปรดเกล้าโปรดกระหม่อม ให้ทำการพระราชพิธีโสกันต์ ตามพระราชประเพณีโบราณราชนิยม ฯ ๏ ครั้นถึงวันเสาร์ เดือนสิบสอง ขึ้นสี่สิบเก้าค่ำ ปีมะเมีย ตรีศก จุลศักราช ๑๒๑๓ พระบาทสมเด็จพระจอมเกล้าเจ้าอยู่หัว ทรงพระกรุณาโปรดเกล้าโปรดกระหม่อม ให้ทำการพระราชพิธีโสกันต์ ตามพระราชประเพณีโบราณราชนิยม ฯ ๏ ครั้นถึงวันอาทิตย์ เดือนสิบสอง ขึ้นห้าสิบค่ำ ปีมะเมีย ตรีศก จุลศักราช ๑๒๑๓ พระบาทสมเด็จพระจอมเกล้าเจ้าอยู่หัว ทรงพระกรุณาโปรดเกล้าโปรดกระหม่อม ให้ทำการพระราชพิธีโสกันต์ ตามพระราชประเพณีโบราณราชนิยม ฯ ๏ ครั้นถึงวันจันทร์ เดือนสิบสอง ขึ้นห้าสิบเอ็ดค่ำ ปีมะเมีย ตรีศก จุลศักราช ๑๒๑๓ พระบาทสมเด็จพระจอมเกล้าเจ้าอยู่หัว ทรงพระกรุณาโปรดเกล้าโปรดกระหม่อม ให้ทำการพระราชพิธีโสกันต์ ตามพระราชประเพณีโบราณราชนิยม ฯ ๏ ครั้นถึงวันอังคาร เดือนสิบสอง ขึ้นห้าสิบสองค่ำ ปีมะเมีย ตรีศก จุลศักราช ๑๒๑๓ พระบาทสมเด็จพระจอมเกล้าเจ้าอยู่หัว ทรงพระกรุณาโปรดเกล้าโปรดกระหม่อม ให้ทำการพระราชพิธีโสกันต์ ตามพระราชประเพณีโบราณราชนิยม ฯ ๏ ครั้นถึงวันพุธ เดือนสิบสอง ขึ้นห้าสิบสามค่ำ ปีมะเมีย ตรีศก จุลศักราช ๑๒๑๓ พระบาทสมเด็จพระจอมเกล้าเจ้าอยู่หัว ทรงพระกรุณาโปรดเกล้าโปรดกระหม่อม ให้ทำการพระราชพิธีโสกันต์ ตามพระราชประเพณีโบราณราชนิยม ฯ ๏ ครั้นถึงวันพฤหัสบดี เดือนสิบสอง ขึ้นห้าสิบสี่ค่ำ ปีมะเมีย ตรีศก จุลศักราช ๑๒๑๓ พระบาทสมเด็จพระจอมเกล้าเจ้าอยู่หัว ทรงพระกรุณาโปรดเกล้าโปรดกระหม่อม ให้ทำการพระราชพิธีโสกันต์ ตามพระราชประเพณีโบราณราชนิยม ฯ ๏ ครั้นถึงวันศุกร์ เดือนสิบสอง ขึ้นห้าสิบห้าค่ำ ปีมะเมีย ตรีศก จุลศักราช ๑๒๑๓ พระบาทสมเด็จพระจอมเกล้าเจ้าอยู่หัว ทรงพระกรุณาโปรดเกล้าโปรดกระหม่อม ให้ทำการพระราชพิธีโสกันต์ ตามพระราชประเพณีโบราณราชนิยม ฯ ๏ ครั้นถึงวันเสาร์ เดือนสิบสอง ขึ้นห้าสิบหกค่ำ ปีมะเมีย ตรีศก จุลศักราช ๑๒๑๓ พระบาทสมเด็จพระจอมเกล้าเจ้าอยู่หัว ทรงพระกรุณาโปรดเกล้าโปรดกระหม่อม ให้ทำการพระราชพิธีโสกันต์ ตามพระราชประเพณีโบราณราชนิยม ฯ ๏ ครั้นถึงวันอาทิตย์ เดือนสิบสอง ขึ้นห้าสิบเจ็ดค่ำ ปีมะเมีย ตรีศก จุลศักราช ๑๒๑๓ พระบาทสมเด็จพระจอมเกล้าเจ้าอยู่หัว ทรงพระกรุณาโปรดเกล้าโปรดกระหม่อม ให้ทำการพระราชพิธีโสกันต์ ตามพระราชประเพณีโบราณราชนิยม ฯ ๏ ครั้นถึงวันจันทร์ เดือนสิบสอง ขึ้นห้าสิบแปดค่ำ ปีมะเมีย ตรีศก จุลศักราช ๑๒๑๓ พระบาทสมเด็จพระจอมเกล้าเจ้าอยู่หัว ทรงพระกรุณาโปรดเกล้าโปรดกระหม่อม ให้ทำการพระราชพิธีโสกันต์ ตามพระราชประเพณีโบราณราชนิยม ฯ ๏ ครั้นถึงวันอังคาร เดือนสิบสอง ขึ้นห้าสิบเก้าค่ำ ปีมะเมีย ตรีศก จุลศักราช ๑๒๑๓ พระบาทสมเด็จพระจอมเกล้าเจ้าอยู่หัว ทรงพระกรุณาโปรดเกล้าโปรดกระหม่อม ให้ทำการพระราชพิธีโสกันต์ ตามพระราชประเพณีโบราณราชนิยม ฯ ๏ ครั้นถึงวันพุธ เดือนสิบสอง ขึ้นหกสิบค่ำ ปีมะเมีย ตรีศก จุลศักราช ๑๒๑๓ พระบาทสมเด็จพระจอมเกล้าเจ้าอยู่หัว ทรงพระกรุณาโปรดเกล้าโปรดกระหม่อม ให้ทำการพระราชพิธีโสกันต์ ตามพระราชประเพณีโบราณราชนิยม ฯ ๏ ครั้นถึงวันพฤหัสบดี เดือนสิบสอง ขึ้นหกสิบเอ็ดค่ำ ปีมะเมีย ตรีศก จุลศักราช ๑๒๑๓ พระบาทสมเด็จพระจอมเกล้าเจ้าอยู่หัว ทรงพระกรุณาโปรดเกล้าโปรดกระหม่อม ให้ทำการพระราชพิธีโสกันต์ ตามพระราชประเพณีโบราณราชนิยม ฯ ๏ ครั้นถึงวันศุกร์ เดือนสิบสอง ขึ้นหกสิบสองค่ำ ปีมะเมีย ตรีศก จุลศักราช ๑๒๑๓ พระบาทสมเด็จพระจอมเกล้าเจ้าอยู่หัว ทรงพระกรุณาโปรดเกล้าโปรดกระหม่อม ให้ทำการพระราชพิธีโสกันต์ ตามพระราชประเพณีโบราณราชนิยม ฯ ๏ ครั้นถึงวันเสาร์ เดือนสิบสอง ขึ้นหกสิบสามค่ำ ปีมะเมีย ตรีศก จุลศักราช ๑๒๑๓ พระบาทสมเด็จพระจอมเกล้าเจ้าอยู่หัว ทรงพระกรุณาโปรดเกล้าโปรดกระหม่อม ให้ทำการพระราชพิธีโสกันต์ ตามพระราชประเพณีโบราณราชนิยม ฯ ๏ ครั้นถึงวันอาทิตย์ เดือนสิบสอง ขึ้นหกสิบสี่ค่ำ ปีมะเมีย ตรีศก จุลศักราช ๑๒๑๓ พระบาทสมเด็จพระจอมเกล้าเจ้าอยู่หัว ทรงพระกรุณาโปรดเกล้าโปรดกระหม่อม ให้ทำการพระราชพิธีโสกันต์ ตามพระราชประเพณีโบราณราชนิยม ฯ ๏ ครั้นถึงวันจันทร์ เดือนสิบสอง ขึ้นหกสิบห้าค่ำ ปีมะเมีย ตรีศก จุลศักราช ๑๒๑๓ พระบาทสมเด็จพระจอมเกล้าเจ้าอยู่หัว ทรงพระกรุณาโปรดเกล้าโปรดกระหม่อม ให้ทำการพระราชพิธีโสกันต์ ตามพระราชประเพณีโบราณราชนิยม ฯ ๏ ครั้นถึงวันอังคาร เดือนสิบสอง ขึ้นหกสิบหกค่ำ ปีมะเมีย ตรีศก จุลศักราช ๑๒๑๓ พระบาทสมเด็จพระจอมเกล้าเจ้าอยู่หัว ทรงพระกรุณาโปรดเกล้าโปรดกระหม่อม ให้ทำการพระราชพิธีโสกันต์ ตามพระราชประเพณีโบราณราชนิยม ฯ ๏ ครั้นถึงวันพุธ เดือนสิบสอง ขึ้นหกสิบเจ็ดค่ำ ปีมะเมีย ตรีศก จุลศักราช ๑๒๑๓ พระบาทสมเด็จพระจอมเกล้าเจ้าอยู่หัว ทรงพระกรุณาโปรดเกล้าโปรดกระหม่อม ให้ทำการพระราชพิธีโสกันต์ ตามพระราชประเพณีโบราณราชนิยม ฯ ๏ ครั้นถึงวันพฤหัสบดี เดือนสิบสอง ขึ้นหกสิบแปดค่ำ ปีมะเมีย ตรีศก จุลศักราช ๑๒๑๓ พระบาทสมเด็จพระจอมเกล้าเจ้าอยู่หัว ทรงพระกรุณาโปรดเกล้าโปรดกระหม่อม ให้ทำการพระราชพิธีโสกันต์ ตามพระราชประเพณีโบราณราชนิยม ฯ ๏ ครั้นถึงวันศุกร์ เดือนสิบสอง ขึ้นหกสิบเก้าค่ำ ปีมะเมีย ตรีศก จุลศักราช ๑๒๑๓ พระบาทสมเด็จพระจอมเกล้าเจ้าอยู่หัว ทรงพระกรุณาโปรดเกล้าโปรดกระหม่อม ให้ทำการพระราชพิธีโสกันต์ ตามพระราชประเพณีโบราณราชนิยม ฯ ๏ ครั้นถึงวันเสาร์ เดือนสิบสอง ขึ้นเจ็ดสิบค่ำ ปีมะเมีย ตรีศก จุลศักราช ๑๒๑๓ พระบาทสมเด็จพระจอมเกล้าเจ้าอยู่หัว ทรงพระกรุณาโปรดเกล้าโปรดกระหม่อม ให้ทำการพระราชพิธีโสกันต์ ตามพระราชประเพณีโบราณราชนิยม ฯ ๏ ครั้นถึงวันอาทิตย์ เดือนสิบสอง ขึ้นเจ็ดสิบเอ็ดค่ำ ปีมะเมีย ตรีศก จุลศักราช ๑๒๑๓ พระบาทสมเด็จพระจอมเกล้าเจ้าอยู่หัว ทรงพระกรุณาโปรดเกล้าโปรดกระหม่อม ให้ทำการพระราชพิธีโสกันต์ ตามพระราชประเพณีโบราณราชนิยม ฯ ๏ ครั้นถึงวันจันทร์ เดือนสิบสอง ขึ้นเจ็ดสิบสองค่ำ ปีมะเมีย ตรีศก จุลศักราช ๑๒๑๓ พระบาทสมเด็จพระจอมเกล้าเจ้าอยู่หัว ทรงพระกรุณาโปรดเกล้าโปรดกระหม่อม ให้ทำการพระราชพิธีโสกันต์ ตามพระราชประเพณีโบราณราชนิยม ฯ ๏ ครั้นถึงวันอังคาร เดือนสิบสอง ขึ้นเจ็ดสิบสามค่ำ ปีมะเมีย ตรีศก จุลศักราช ๑๒๑๓ พระบาทสมเด็จพระจอมเกล้าเจ้าอยู่หัว ทรงพระกรุณาโปรดเกล้าโปรดกระหม่อม ให้ทำการพระราชพิธีโสกันต์ ตามพระราชประเพณีโบราณราชนิยม ฯ ๏ ครั้นถึงวันพุธ เดือนสิบสอง ขึ้นเจ็ดสิบสี่ค่ำ ปีมะเมีย ตรีศก จุลศักราช ๑๒๑๓ พระบาทสมเด็จพระจอมเกล้าเจ้าอยู่หัว ทรงพระกรุณาโปรดเกล้าโปรดกระหม่อม ให้ทำการพระราชพิธีโสกันต์ ตามพระราชประเพณีโบราณราชนิยม ฯ ๏ ครั้นถึงวันพฤหัสบดี เดือนสิบสอง ขึ้นเจ็ดสิบห้าค่ำ ปีมะเมีย ตรีศก จุลศักราช ๑๒๑๓ พระบาทสมเด็จพระจอมเกล้าเจ้าอยู่หัว ทรงพระกรุณาโปรดเกล้าโปรดกระหม่อม ให้ทำการพระราชพิธีโสกันต์ ตามพระราชประเพณีโบราณราชนิยม ฯ ๏ ครั้นถึงวันศุกร์ เดือนสิบสอง ขึ้นเจ็ดสิบหกค่ำ ปีมะเมีย ตรีศก จุลศักราช ๑๒๑๓ พระบาทสมเด็จพระจอมเกล้าเจ้าอยู่หัว ทรงพระกรุณาโปรดเกล้าโปรดกระหม่อม ให้ทำการพระราชพิธีโสกันต์ ตามพระราชประเพณีโบราณราชนิยม ฯ ๏ ครั้นถึงวันเสาร์ เดือนสิบสอง ขึ้นเจ็ดสิบเจ็ดค่ำ ปีมะเมีย ตรีศก จุลศักราช ๑๒๑๓ พระบาทสมเด็จพระจอมเกล้าเจ้าอยู่หัว ทรงพระกรุณาโปรดเกล้าโปรดกระหม่อม ให้ทำการพระราชพิธีโสกันต์ ตามพระราชประเพณีโบราณราชนิยม ฯ ๏ ครั้นถึงวันอาทิตย์ เดือนสิบสอง ขึ้นเจ็ดสิบแปดค่ำ ปีมะเมีย ตรีศก จุลศักราช ๑๒๑๓ พระบาทสมเด็จพระจอมเกล้าเจ้าอยู่หัว ทรงพระกรุณาโปรดเกล้าโปรดกระหม่อม ให้ทำการพระราชพิธีโสกันต์ ตามพระราชประเพณีโบราณราชนิยม ฯ ๏ ครั้นถึงวันจันทร์ เดือนสิบสอง ขึ้นเจ็ดสิบเก้าค่ำ ปีมะเมีย ตรีศก จุลศักราช ๑๒๑๓ พระบาทสมเด็จพระจอมเกล้าเจ้าอยู่หัว ทรงพระกรุณาโปรดเกล้าโปรดกระหม่อม ให้ทำการพระราชพิธีโสกันต์ ตามพระราชประเพณีโบราณราชนิยม ฯ ๏ ครั้นถึงวันอังคาร เดือนสิบสอง ขึ้นแปดสิบค่ำ ปีมะเมีย ตรีศก จุลศักราช ๑๒๑๓ พระบาทสมเด็จพระจอมเกล้าเจ้าอยู่หัว ทรงพระกรุณาโปรดเกล้าโปรดกระหม่อม ให้ทำการพระราชพิธีโสกันต์ ตามพระราชประเพณีโบราณราชนิยม ฯ ๏ ครั้นถึงวันพุธ เดือนสิบสอง ขึ้นแปดสิบเอ็ดค่ำ ปีมะเมีย ตรีศก จุลศักราช ๑๒๑๓ พระบาทสมเด็จพระจอมเกล้าเจ้าอยู่หัว ทรงพระกรุณาโปรดเกล้าโปรดกระหม่อม ให้ทำการพระราชพิธีโสกันต์ ตามพระราชประเพณีโบราณราชนิยม ฯ ๏ ครั้นถึงวันพฤหัสบดี เดือนสิบสอง ขึ้นแปดสิบสองค่ำ ปีมะเมีย ตรีศก จุลศักราช ๑๒๑๓ พระบาทสมเด็จพระจอมเกล้าเจ้าอยู่หัว ทรงพระกรุณาโปรดเกล้าโปรดกระหม่อม ให้ทำการพระราชพิธีโสกันต์ ตามพระราชประเพณีโบราณราชนิยม ฯ ๏ ครั้นถึงวันศุกร์ เดือนสิบสอง ขึ้นแปดสิบสามค่ำ ปีมะเมีย ตรีศก จุลศักราช ๑๒๑๓ พระบาทสมเด็จพระจอมเกล้าเจ้าอยู่หัว ทรงพระกรุณาโปรดเกล้าโปรดกระหม่อม ให้ทำการพระราชพิธีโสกันต์ ตามพระราชประเพณีโบราณราชนิยม ฯ ๏ ครั้นถึงวันเสาร์ เดือนสิบสอง ขึ้นแปดสิบสี่ค่ำ ปีมะเมีย ตรีศก จุลศักราช ๑๒๑๓ พระบาทสมเด็จพระจอมเกล้าเจ้าอยู่หัว ทรงพระกรุณาโปรดเกล้าโปรดกระหม่อม ให้ทำการพระราชพิธีโสกันต์ ตามพระราชประเพณีโบราณราชนิยม ฯ ๏ ครั้นถึงวันอาทิตย์ เดือนสิบสอง ขึ้นแปดสิบห้าค่ำ ปีมะเมีย ตรีศก จุลศักราช ๑๒๑๓ พระบาทสมเด็จพระจอมเกล้าเจ้าอยู่หัว ทรงพระกรุณาโปรดเกล้าโปรดกระหม่อม ให้ทำการพระราชพิธีโสกันต์ ตามพระราชประเพณีโบราณราชนิยม ฯ ๏ ครั้นถึงวันจันทร์ เดือนสิบสอง ขึ้นแปดสิบหกค่ำ ปีมะเมีย ตรีศก จุลศักราช ๑๒๑๓ พระบาทสมเด็จพระจอมเกล้าเจ้าอยู่หัว ทรงพระกรุณาโปรดเกล้าโปรดกระหม่อม ให้ทำการพระราชพิธีโสกันต์ ตามพระราชประเพณีโบราณราชนิยม ฯ ๏ ครั้นถึงวันอังคาร เดือนสิบสอง ขึ้นแปดสิบเจ็ดค่ำ ปีมะเมีย ตรีศก จุลศักราช ๑๒๑๓ พระบาทสมเด็จพระจอมเกล้าเจ้าอยู่หัว ทรงพระกรุณาโปรดเกล้าโปรดกระหม่อม ให้ทำการพระราชพิธีโสกันต์ ตามพระราชประเพณีโบราณราชนิยม ฯ ๏ ครั้นถึงวันพุธ เดือนสิบสอง ขึ้นแปดสิบแปดค่ำ ปีมะเมีย ตรีศก จุลศักราช ๑๒๑๓ พระบาทสมเด็จพระจอมเกล้าเจ้าอยู่หัว ทรงพระกรุณาโปรดเกล้าโปรดกระหม่อม ให้ทำการพระราชพิธีโสกันต์ ตามพระราชประเพณีโบราณราชนิยม ฯ ๏ ครั้นถึงวันพฤหัสบดี เดือนสิบสอง ขึ้นแปดสิบเก้าค่ำ ปีมะเมีย ตรีศก จุลศักราช ๑๒๑๓ พระบาทสมเด็จพระจอมเกล้าเจ้าอยู่หัว ทรงพระกรุณาโปรดเกล้าโปรดกระหม่อม ให้ทำการพระราชพิธีโสกันต์ ตามพระราชประเพณีโบราณราชนิยม ฯ ๏ ครั้นถึงวันศุกร์ เดือนสิบสอง ขึ้นเก้าสิบค่ำ ปีมะเมีย ตรีศก จุลศักราช ๑๒๑๓ พระบาทสมเด็จพระจอมเกล้าเจ้าอยู่หัว ทรงพระกรุณาโปรดเกล้าโปรดกระหม่อม ให้ทำการพระราชพิธีโสกันต์ ตามพระราชประเพณีโบราณราชนิยม ฯ ๏ ครั้นถึงวันเสาร์ เดือนสิบสอง ขึ้นเก้าสิบเอ็ดค่ำ ปีมะเมีย ตรีศก จุลศักราช ๑๒๑๓ พระบาทสมเด็จพระจอมเกล้าเจ้าอยู่หัว ทรงพระกรุณาโปรดเกล้าโปรดกระหม่อม ให้ทำการพระราชพิธีโสกันต์ ตามพระราชประเพณีโบราณราชนิยม ฯ ๏ ครั้นถึงวันอาทิตย์ เดือนสิบสอง ขึ้นเก้าสิบสองค่ำ ปีมะเมีย ตรีศก จุลศักราช ๑๒๑๓ พระบาทสมเด็จพระจอมเกล้าเจ้าอยู่หัว ทรงพระกรุณาโปรดเกล้าโปรดกระหม่อม ให้ทำการพระราชพิธีโสกันต์ ตามพระราชประเพณีโบราณราชนิยม ฯ ๏ ครั้นถึงวันจันทร์ เดือนสิบสอง ขึ้นเก้าสิบสามค่ำ ปีมะเมีย ตรีศก จุลศักราช ๑๒๑๓ พระบาทสมเด็จพระจอมเกล้าเจ้าอยู่หัว ทรงพระกรุณาโปรดเกล้าโปรดกระหม่อม ให้ทำการพระราชพิธีโสกันต์ ตามพระราชประเพณีโบราณราชนิยม ฯ ๏ ครั้นถึงวันอังคาร เดือนสิบสอง ขึ้นเก้าสิบสี่ค่ำ ปีมะเมีย ตรีศก จุลศักราช ๑๒๑๓ พระบาทสมเด็จพระจอมเกล้าเจ้าอยู่หัว ทรงพระกรุณาโปรดเกล้าโปรดกระหม่อม ให้ทำการพระราชพิธีโสกันต์ ตามพระราชประเพณีโบราณราชนิยม ฯ ๏ ครั้นถึงวันพุธ เดือนสิบสอง ขึ้นเก้าสิบห้าค่ำ ปีมะเมีย ตรีศก จุลศักราช ๑๒๑๓ พระบาทสมเด็จพระจอมเกล้าเจ้าอยู่หัว ทรงพระกรุณาโปรดเกล้าโปรดกระหม่อม ให้ทำการพระราชพิธีโสกันต์ ตามพระราชประเพณีโบราณราชน

ตามพระราชประสงค์ ๆ ๆ ๆ

ปีกาบ ปีกาบ ปีกาบ

ตามพระราชกำหนดนี้ ให้ใช้บังคับแก่ผู้ที่ได้รับการแต่งตั้งให้ดำรงตำแหน่งตุลาการศาลรัฐธรรมนูญ ตุลาการศาลปกครองสูงสุด ตุลาการศาลปกครอง ตุลาการศาลทหารสูงสุด ตุลาการศาลทหาร ผู้พิพากษาศาลยุติธรรม ผู้พิพากษาศาลอุทธรณ์ ผู้พิพากษาศาลฎีกา ผู้พิพากษาศาลอุทธรณ์คดีชำนัญพิเศษ ผู้พิพากษาศาลฎีกาคดีชำนัญพิเศษ ผู้ตรวจการแผ่นดิน ผู้ตรวจการแผ่นดินของรัฐสภา กรรมการการเลือกตั้ง กรรมการป้องกันและปราบปรามการทุจริตแห่งชาติ กรรมการตรวจเงินแผ่นดิน กรรมการสิทธิมนุษยชนแห่งชาติ กรรมการการเลือกตั้งประจำสำนักงานการเลือกตั้งประจำจังหวัดกรุงเทพมหานคร สำนักงานการเลือกตั้งประจำจังหวัดพัทยา สำนักงานการเลือกตั้งประจำจังหวัด สำนักงานการเลือกตั้งประจำกิ่งอำเภอ สำนักงานการเลือกตั้งประจำอำเภอ สำนักงานการเลือกตั้งประจำเขต สำนักงานการเลือกตั้งประจำเทศบาล สำนักงานการเลือกตั้งประจำสุขาภิบาล

٢٠ ما يكره من الكلام

ينبغي للمسلم أن يتجنب الكلام الذي يكره الله ورسوله، وأن يحفظ لسانه عن كل ما يضر دينه أو دنياه أو دين غيره أو دنيا غيره. وقد قال النبي ﷺ: «من كان يؤمن بالله واليوم الآخر فليقل خيرا أو ليصمت». فالكلام الخير هو الذي يرضي الله، والصمت عن الشر خير من الكلام فيه. وقال ﷺ: «إن العبد ليتكلم بالكلمة من سخط الله لا يلقي لها بالا يهوي بها في جهنم». فكم من كلمة قالها الإنسان بغير تفكر فكانت سببا في هلاكه. وقال ﷺ: «إن العبد ليتكلم بالكلمة من رضوان الله لا يلقي لها بالا يرفعه الله بها درجات». فكم من كلمة طيبة قالها الإنسان فكانت سببا في رفعته عند الله.

ومن الكلام الذي يكره الله: الكذب، والغيبة، والنميمة، والسب، واللعن، والفحش، والبذاء، والخوض في الباطل، والجدال بغير علم، والمراء، والسخرية، والاستهزاء، وشهادة الزور، وقول الزور، والكلام في أعراض المسلمين، وإفشاء أسرارهم، وإيذاؤهم بالقول. وكل هذه الأمور محرمة في الشريعة الإسلامية، وقد توعد الله عليها بالعذاب الأليم في الدنيا والآخرة. فعلى المسلم أن يحذر منها كل الحذر، وأن يتوب إلى الله منها إذا وقع فيها، وأن يعمل على إصلاح ما أفسده بكلامه.

والكذب هو الإخبار عن الشيء بخلاف ما هو عليه، سواء كان ذلك في الماضي أو الحاضر أو المستقبل، وسواء كان في الأمور الكبيرة أو الصغيرة، وسواء كان بقصد الإضرار أو بغير قصد. وقد قال ﷺ: «إياكم والكذب فإن الكذب يهدي إلى الفجور وإن الفجور يهدي إلى النار». وقال ﷺ: «آية المنافق ثلاث: إذا حدث كذب، وإذا وعد أخلف، وإذا اؤتمن خان». فالكذب من صفات المنافقين، وهو يدل على ضعف الإيمان في قلب صاحبه. وقد يظن بعض الناس أن الكذب لا يضر إلا صاحبه، وهذا ظن باطل، فإن الكذب يضر المجتمع كله، لأنه يفسد الثقة بين الناس، ويزرع الشك والريبة في القلوب.

والغيبة هي ذكر الإنسان أخاه بما يكره في غيبته، سواء كان ذلك في دينه أو في بدنه أو في نسبه أو في خلقه أو في ماله أو في ولده أو في زوجته أو في خادمه أو في ثوبه أو في مشيته أو في حركته أو في سكوته أو في طلاقته أو في عبوسته أو في أي شيء يتعلق به. وقد قال ﷺ: «أتدرون ما الغيبة؟ قالوا: الله ورسوله أعلم. قال: ذكرك أخاك بما يكره. قيل: أفرأيت إن كان في أخي ما أقول؟ قال: إن كان فيه ما تقول فقد اغتبته، وإن لم يكن فيه ما تقول فقد بهته». فالغيبة محرمة بالإجماع، وهي من كبائر الذنوب، وقد شبهها الله بأكل لحم الأخ ميتا، وهذا تشبيه بليغ يدل على شدة قبحها وعظم إثمها.

ตามพระราชกำหนดกฎหมายลักษณะอาญาราษฎร์ ว่าด้วยการกระทำผิดต่อพระราชวงศ์

PERPUSTAKAAN NASIONAL

ตามที่ได้กล่าวมาแล้วข้างต้นนั้น ในการที่จะเลือกตั้งสมาชิกสภาผู้แทนราษฎรครั้งนี้ ได้มีการเลือกตั้งขึ้นในเขตเลือกตั้งต่างๆ ทั่วราชอาณาจักร ตามประกาศของคณะกรรมการราษฎร ลงวันที่ ๑๙ ธันวาคม ๒๔๗๕ ซึ่งได้ประกาศให้ทราบทั่วกันแล้วนั้น ปรากฏว่าในเขตเลือกตั้งที่ ๑ ซึ่งได้แก่ จังหวัดพระนครและจังหวัดธนบุรี ได้มีการเลือกตั้งขึ้นในวันที่ ๕ มกราคม ๒๔๗๕ ตามกำหนดนั้น ในเขตเลือกตั้งนี้มีผู้ได้รับเลือกตั้งเป็นสมาชิกสภาผู้แทนราษฎรจำนวน ๑๐ คน ดังต่อไปนี้ :

๑. นายปรีดี พนมยงค์ ๒. นายแนบ พหลโยธิน ๓. นายตั้ว ลพานุกรม ๔. นายทวี บุณยเกตุ ๕. นายเลียง ไชยกาล ๖. นายเดือน บุนนาค ๗. นายประยูร ภมรมนตรี ๘. นายควง อภัยวงศ์ ๙. นายถวิล อุดล ๑๐. นายพจน์ สารสิน

ในการเลือกตั้งครั้งนี้ ได้มีผู้ลงคะแนนเสียงเลือกตั้งทั้งสิ้น ๑๑๓,๐๐๐ คน ในจำนวนนี้ได้มีผู้ลงคะแนนเสียงให้แก่ผู้ได้รับเลือกตั้งเป็นสมาชิกสภาผู้แทนราษฎรทั้ง ๑๐ คนนี้ ตามลำดับ ดังต่อไปนี้ :

นายปรีดี พนมยงค์ ได้รับคะแนนเสียง ๑๑๒,๐๐๐ คน
นายแนบ พหลโยธิน ได้รับคะแนนเสียง ๑๑๒,๐๐๐ คน
นายตั้ว ลพานุกรม ได้รับคะแนนเสียง ๑๑๒,๐๐๐ คน
นายทวี บุณยเกตุ ได้รับคะแนนเสียง ๑๑๒,๐๐๐ คน
นายเลียง ไชยกาล ได้รับคะแนนเสียง ๑๑๒,๐๐๐ คน
นายเดือน บุนนาค ได้รับคะแนนเสียง ๑๑๒,๐๐๐ คน
นายประยูร ภมรมนตรี ได้รับคะแนนเสียง ๑๑๒,๐๐๐ คน
นายควง อภัยวงศ์ ได้รับคะแนนเสียง ๑๑๒,๐๐๐ คน
นายถวิล อุดล ได้รับคะแนนเสียง ๑๑๒,๐๐๐ คน
นายพจน์ สารสิน ได้รับคะแนนเสียง ๑๑๒,๐๐๐ คน

ส่วนผู้ที่ได้ลงคะแนนเสียงให้แก่ผู้ที่ไม่ได้รับเลือกตั้งนั้น ได้มีจำนวนดังต่อไปนี้ :

นายสงวน ตุลารักษ์ ได้รับคะแนนเสียง ๑,๐๐๐ คน
นายเสนีย์ ปราโมช ได้รับคะแนนเสียง ๑,๐๐๐ คน
นายชิต สิงหเสนี ได้รับคะแนนเสียง ๑,๐๐๐ คน
นายดิเรก ชัยนาม ได้รับคะแนนเสียง ๑,๐๐๐ คน
นายจรูญ สืบแสง ได้รับคะแนนเสียง ๑,๐๐๐ คน
นายหลวง ประดิษฐมนูธรรม ได้รับคะแนนเสียง ๑,๐๐๐ คน
นายวิลาศ โอสถานนท์ ได้รับคะแนนเสียง ๑,๐๐๐ คน
นายเนตร พูนวิวัฒน์ ได้รับคะแนนเสียง ๑,๐๐๐ คน
นายแปลก ขีตสังคะ ได้รับคะแนนเสียง ๑,๐๐๐ คน
นายประจวบ บุนนาค ได้รับคะแนนเสียง ๑,๐๐๐ คน

ในการเลือกตั้งครั้งนี้ ได้มีผู้ลงคะแนนเสียงเลือกตั้งทั้งสิ้น ๑๑๓,๐๐๐ คน ในจำนวนนี้ได้มีผู้ลงคะแนนเสียงให้แก่ผู้ได้รับเลือกตั้งเป็นสมาชิกสภาผู้แทนราษฎรทั้ง ๑๐ คนนี้ ตามลำดับ ดังต่อไปนี้ :

นายปรีดี พนมยงค์ ได้รับคะแนนเสียง ๑๑๒,๐๐๐ คน
นายแนบ พหลโยธิน ได้รับคะแนนเสียง ๑๑๒,๐๐๐ คน
นายตั้ว ลพานุกรม ได้รับคะแนนเสียง ๑๑๒,๐๐๐ คน
นายทวี บุณยเกตุ ได้รับคะแนนเสียง ๑๑๒,๐๐๐ คน
นายเลียง ไชยกาล ได้รับคะแนนเสียง ๑๑๒,๐๐๐ คน
นายเดือน บุนนาค ได้รับคะแนนเสียง ๑๑๒,๐๐๐ คน
นายประยูร ภมรมนตรี ได้รับคะแนนเสียง ๑๑๒,๐๐๐ คน
นายควง อภัยวงศ์ ได้รับคะแนนเสียง ๑๑๒,๐๐๐ คน
นายถวิล อุดล ได้รับคะแนนเสียง ๑๑๒,๐๐๐ คน
นายพจน์ สารสิน ได้รับคะแนนเสียง ๑๑๒,๐๐๐ คน

ส่วนผู้ที่ได้ลงคะแนนเสียงให้แก่ผู้ที่ไม่ได้รับเลือกตั้งนั้น ได้มีจำนวนดังต่อไปนี้ :

นายสงวน ตุลารักษ์ ได้รับคะแนนเสียง ๑,๐๐๐ คน
นายเสนีย์ ปราโมช ได้รับคะแนนเสียง ๑,๐๐๐ คน
นายชิต สิงหเสนี ได้รับคะแนนเสียง ๑,๐๐๐ คน
นายดิเรก ชัยนาม ได้รับคะแนนเสียง ๑,๐๐๐ คน
นายจรูญ สืบแสง ได้รับคะแนนเสียง ๑,๐๐๐ คน
นายหลวง ประดิษฐมนูธรรม ได้รับคะแนนเสียง ๑,๐๐๐ คน
นายวิลาศ โอสถานนท์ ได้รับคะแนนเสียง ๑,๐๐๐ คน
นายเนตร พูนวิวัฒน์ ได้รับคะแนนเสียง ๑,๐๐๐ คน
นายแปลก ขีตสังคะ ได้รับคะแนนเสียง ๑,๐๐๐ คน
นายประจวบ บุนนาค ได้รับคะแนนเสียง ๑,๐๐๐ คน

PERPUSTAKAAN NASIONAL

ตามที่ได้ทราบแล้วนั้น ก็ยังมีอีกเรื่องหนึ่งที่ควรจะได้ทราบ คือ เรื่องที่ว่าด้วยการที่ได้ทรงสร้างพระราชวังขึ้นใหม่ ในปีมะเมีย พ.ศ. ๒๐๓๕ นั้น ก็

ꦮꦭꦶꦱꦺꦴꦤ꦳ ꦏ ꦨ ꦱꦸꦤ꦳ꦤ꦳ꦶꦪꦤ꦳ꦶꦪꦤ꦳ꦶꦪ

ꦲꦤꦸꦴꦩꦤꦺꦴꦱꦶꦏꦴꦤꦶꦩꦶ

ตามพระราชกำหนดกฎหมายลักษณะอาญาราษฎร์ ว่าด้วยการกระทำผิดต่อพระราชวงศ์ พระราชกำหนดนี้ให้ใช้บังคับตั้งแต่วันที่ประกาศในราชกิจจานุเบกษาเป็นต้นไป

มาตรา ๒ ให้ยกเลิกความในมาตรา ๑๐๙ แห่งพระราชกำหนดกฎหมายลักษณะอาญาราษฎร์ ว่าด้วยการกระทำผิดต่อพระราชวงศ์ ที่ได้ใช้บังคับอยู่ในปัจจุบัน และให้ใช้ความต่อไปนี้แทน

"มาตรา ๑๐๙ ผู้ใดกระทำการใดๆ ด้วยประการใดๆ ก็ตาม ให้ปรากฏแก่ประชาชนทั่วไปว่าตนเป็นพระราชวงศ์ หรือเป็นผู้ที่ได้รับพระราชทานยศหรือบรรดาศักดิ์ หรือเครื่องราชอิสริยาภรณ์ หรือเครื่องหมายแสดงความชอบ หรือเครื่องหมายแสดงความเป็นข้าราชการ หรือเครื่องหมายแสดงความเป็นผู้ได้รับพระราชทานเหรียญ ซึ่งตนมิได้เป็นหรือมิได้รับพระราชทานนั้น ต้องระวางโทษจำคุกตั้งแต่หนึ่งปีถึงสามปี หรือปรับตั้งแต่สองพันบาทถึงหกพันบาท หรือทั้งจำทั้งปรับ"

มาตรา ๓ ให้ยกเลิกความในมาตรา ๑๑๐ แห่งพระราชกำหนดกฎหมายลักษณะอาญาราษฎร์ ว่าด้วยการกระทำผิดต่อพระราชวงศ์ ที่ได้ใช้บังคับอยู่ในปัจจุบัน และให้ใช้ความต่อไปนี้แทน

"มาตรา ๑๑๐ ผู้ใดกระทำการใดๆ ด้วยประการใดๆ ก็ตาม ให้ปรากฏแก่ประชาชนทั่วไปว่าตนเป็นพระราชวงศ์ หรือเป็นผู้ที่ได้รับพระราชทานยศหรือบรรดาศักดิ์ หรือเครื่องราชอิสริยาภรณ์ หรือเครื่องหมายแสดงความชอบ หรือเครื่องหมายแสดงความเป็นข้าราชการ หรือเครื่องหมายแสดงความเป็นผู้ได้รับพระราชทานเหรียญ ซึ่งตนมิได้เป็นหรือมิได้รับพระราชทานนั้น ต้องระวางโทษจำคุกตั้งแต่หนึ่งปีถึงสามปี หรือปรับตั้งแต่สองพันบาทถึงหกพันบาท หรือทั้งจำทั้งปรับ"

มาตรา ๔ ให้ยกเลิกความในมาตรา ๑๑๑ แห่งพระราชกำหนดกฎหมายลักษณะอาญาราษฎร์ ว่าด้วยการกระทำผิดต่อพระราชวงศ์ ที่ได้ใช้บังคับอยู่ในปัจจุบัน และให้ใช้ความต่อไปนี้แทน

"มาตรา ๑๑๑ ผู้ใดกระทำการใดๆ ด้วยประการใดๆ ก็ตาม ให้ปรากฏแก่ประชาชนทั่วไปว่าตนเป็นพระราชวงศ์ หรือเป็นผู้ที่ได้รับพระราชทานยศหรือบรรดาศักดิ์ หรือเครื่องราชอิสริยาภรณ์ หรือเครื่องหมายแสดงความชอบ หรือเครื่องหมายแสดงความเป็นข้าราชการ หรือเครื่องหมายแสดงความเป็นผู้ได้รับพระราชทานเหรียญ ซึ่งตนมิได้เป็นหรือมิได้รับพระราชทานนั้น ต้องระวางโทษจำคุกตั้งแต่หนึ่งปีถึงสามปี หรือปรับตั้งแต่สองพันบาทถึงหกพันบาท หรือทั้งจำทั้งปรับ"

มาตรา ๕ ให้ยกเลิกความในมาตรา ๑๑๒ แห่งพระราชกำหนดกฎหมายลักษณะอาญาราษฎร์ ว่าด้วยการกระทำผิดต่อพระราชวงศ์ ที่ได้ใช้บังคับอยู่ในปัจจุบัน และให้ใช้ความต่อไปนี้แทน

"มาตรา ๑๑๒ ผู้ใดกระทำการใดๆ ด้วยประการใดๆ ก็ตาม ให้ปรากฏแก่ประชาชนทั่วไปว่าตนเป็นพระราชวงศ์ หรือเป็นผู้ที่ได้รับพระราชทานยศหรือบรรดาศักดิ์ หรือเครื่องราชอิสริยาภรณ์ หรือเครื่องหมายแสดงความชอบ หรือเครื่องหมายแสดงความเป็นข้าราชการ หรือเครื่องหมายแสดงความเป็นผู้ได้รับพระราชทานเหรียญ ซึ่งตนมิได้เป็นหรือมิได้รับพระราชทานนั้น ต้องระวางโทษจำคุกตั้งแต่หนึ่งปีถึงสามปี หรือปรับตั้งแต่สองพันบาทถึงหกพันบาท หรือทั้งจำทั้งปรับ"

มาตรา ๖ ให้ยกเลิกความในมาตรา ๑๑๓ แห่งพระราชกำหนดกฎหมายลักษณะอาญาราษฎร์ ว่าด้วยการกระทำผิดต่อพระราชวงศ์ ที่ได้ใช้บังคับอยู่ในปัจจุบัน และให้ใช้ความต่อไปนี้แทน

"มาตรา ๑๑๓ ผู้ใดกระทำการใดๆ ด้วยประการใดๆ ก็ตาม ให้ปรากฏแก่ประชาชนทั่วไปว่าตนเป็นพระราชวงศ์ หรือเป็นผู้ที่ได้รับพระราชทานยศหรือบรรดาศักดิ์ หรือเครื่องราชอิสริยาภรณ์ หรือเครื่องหมายแสดงความชอบ หรือเครื่องหมายแสดงความเป็นข้าราชการ หรือเครื่องหมายแสดงความเป็นผู้ได้รับพระราชทานเหรียญ ซึ่งตนมิได้เป็นหรือมิได้รับพระราชทานนั้น ต้องระวางโทษจำคุกตั้งแต่หนึ่งปีถึงสามปี หรือปรับตั้งแต่สองพันบาทถึงหกพันบาท หรือทั้งจำทั้งปรับ"

มาตรา ๗ ให้ยกเลิกความในมาตรา ๑๑๔ แห่งพระราชกำหนดกฎหมายลักษณะอาญาราษฎร์ ว่าด้วยการกระทำผิดต่อพระราชวงศ์ ที่ได้ใช้บังคับอยู่ในปัจจุบัน และให้ใช้ความต่อไปนี้แทน

"มาตรา ๑๑๔ ผู้ใดกระทำการใดๆ ด้วยประการใดๆ ก็ตาม ให้ปรากฏแก่ประชาชนทั่วไปว่าตนเป็นพระราชวงศ์ หรือเป็นผู้ที่ได้รับพระราชทานยศหรือบรรดาศักดิ์ หรือเครื่องราชอิสริยาภรณ์ หรือเครื่องหมายแสดงความชอบ หรือเครื่องหมายแสดงความเป็นข้าราชการ หรือเครื่องหมายแสดงความเป็นผู้ได้รับพระราชทานเหรียญ ซึ่งตนมิได้เป็นหรือมิได้รับพระราชทานนั้น ต้องระวางโทษจำคุกตั้งแต่หนึ่งปีถึงสามปี หรือปรับตั้งแต่สองพันบาทถึงหกพันบาท หรือทั้งจำทั้งปรับ"

PERPUSTAKAAN NASIONAL

ꦩꦱꦭꦃꦩꦱꦭ ꦩꦱꦭꦃꦩꦱꦭ ꦩꦱꦭꦃꦩꦱꦭ

๏ ๓๓๓๓๓ ๏ ๓๓๓๓๓ ๏ ๓๓๓๓๓

ꦲꦶꦭꦁꦏꦺꦴꦩꦺꦴꦤ꧀ ꦏꦺꦴꦩꦺꦴꦤ꧀ ꦏꦺꦴꦩꦺꦴꦤ꧀

ฯ๓๓ ๏ ๏ ๏

ปฏิบัติตามพระราชบัญญัติการพิมพ์ พ.ศ. ๒๔๗๕ ภายในกำหนดเวลาที่กฎหมายบัญญัติไว้ ผู้นั้นต้องระวางโทษปรับไม่เกินสองร้อยบาท

มาตรา ๑๓ (ใหม่) (*) ในกรณีที่ผู้พิมพ์ผู้โฆษณาหรือผู้จำหน่ายจ่ายแจกสิ่งพิมพ์ใดไม่ปฏิบัติตามมาตรา ๑๒ ให้ผู้ว่าราชการจังหวัดหรือผู้ซึ่งได้รับมอบหมายจากผู้ว่าราชการจังหวัดมีอำนาจสั่งให้ผู้นั้นส่งมอบสิ่งพิมพ์นั้นให้แก่ตนได้ ในกรณีที่ผู้ว่าราชการจังหวัดหรือผู้ซึ่งได้รับมอบหมายจากผู้ว่าราชการจังหวัดเห็นว่าสิ่งพิมพ์นั้นมีข้อความอันอาจเป็นภัยต่อความมั่นคงของราชอาณาจักร หรือขัดต่อความสงบเรียบร้อยหรือศีลธรรมอันดีของประชาชน ให้มีอำนาจสั่งยึดสิ่งพิมพ์นั้นได้ ในกรณีที่ผู้ว่าราชการจังหวัดหรือผู้ซึ่งได้รับมอบหมายจากผู้ว่าราชการจังหวัดเห็นว่าสิ่งพิมพ์นั้นมีข้อความอันอาจเป็นภัยต่อความมั่นคงของราชอาณาจักร หรือขัดต่อความสงบเรียบร้อยหรือศีลธรรมอันดีของประชาชน ให้มีอำนาจสั่งยึดสิ่งพิมพ์นั้นได้ ในกรณีที่ผู้ว่าราชการจังหวัดหรือผู้ซึ่งได้รับมอบหมายจากผู้ว่าราชการจังหวัดเห็นว่าสิ่งพิมพ์นั้นมีข้อความอันอาจเป็นภัยต่อความมั่นคงของราชอาณาจักร หรือขัดต่อความสงบเรียบร้อยหรือศีลธรรมอันดีของประชาชน ให้มีอำนาจสั่งยึดสิ่งพิมพ์นั้นได้

(*) ปฏิบัติตามพระราชบัญญัติการพิมพ์ พ.ศ. ๒๔๗๕ ภายในกำหนดเวลาที่กฎหมายบัญญัติไว้ ผู้นั้นต้องระวางโทษปรับไม่เกินสองร้อยบาท

มาตรา ๑๔ ในกรณีที่ผู้พิมพ์ผู้โฆษณาหรือผู้จำหน่ายจ่ายแจกสิ่งพิมพ์ใดไม่ปฏิบัติตามมาตรา ๑๒ ให้ผู้ว่าราชการจังหวัดหรือผู้ซึ่งได้รับมอบหมายจากผู้ว่าราชการจังหวัดมีอำนาจสั่งให้ผู้นั้นส่งมอบสิ่งพิมพ์นั้นให้แก่ตนได้ ในกรณีที่ผู้ว่าราชการจังหวัดหรือผู้ซึ่งได้รับมอบหมายจากผู้ว่าราชการจังหวัดเห็นว่าสิ่งพิมพ์นั้นมีข้อความอันอาจเป็นภัยต่อความมั่นคงของราชอาณาจักร หรือขัดต่อความสงบเรียบร้อยหรือศีลธรรมอันดีของประชาชน ให้มีอำนาจสั่งยึดสิ่งพิมพ์นั้นได้ ในกรณีที่ผู้ว่าราชการจังหวัดหรือผู้ซึ่งได้รับมอบหมายจากผู้ว่าราชการจังหวัดเห็นว่าสิ่งพิมพ์นั้นมีข้อความอันอาจเป็นภัยต่อความมั่นคงของราชอาณาจักร หรือขัดต่อความสงบเรียบร้อยหรือศีลธรรมอันดีของประชาชน ให้มีอำนาจสั่งยึดสิ่งพิมพ์นั้นได้ ในกรณีที่ผู้ว่าราชการจังหวัดหรือผู้ซึ่งได้รับมอบหมายจากผู้ว่าราชการจังหวัดเห็นว่าสิ่งพิมพ์นั้นมีข้อความอันอาจเป็นภัยต่อความมั่นคงของราชอาณาจักร หรือขัดต่อความสงบเรียบร้อยหรือศีลธรรมอันดีของประชาชน ให้มีอำนาจสั่งยึดสิ่งพิมพ์นั้นได้

ꦲꦶꦭꦁꦲꦤ꧀ ꦏꦸꦏꦸꦭ꧀ ꦏꦸꦏꦸꦭ꧀ ꦲꦶꦭꦁꦲꦤ꧀

PERPUSTAKAAN NASIONAL

PERPUSTAKAAN NASIONAL

ตามพระราชประสงค์ ๆ ๆ ๆ

PERPUSTAKAAN NASIONAL

PERPUSTAKAAN NASIONAL

ตามที่ได้กล่าวมาแล้วนั้น ก็ยังมีอีกหลายประการ ที่ยังไม่ได้กล่าวถึง ซึ่งเป็นเรื่องที่ควรจะได้ทราบ ไว้ด้วย เพื่อประโยชน์แก่การปฏิบัติ ในการที่จะเป็นผู้ดีมีสกุลต่อไป ดังนี้ คือ

๑. ในการที่จะไปเยี่ยมเยียนผู้ใหญ่ ที่เป็นญาติหรือมิใช่ญาติก็ตาม ถ้าเป็นผู้ที่ควรจะต้องไปเยี่ยมเยียนเป็นประจำ ก็ควรจะไปเยี่ยมเยียนตามโอกาสอันสมควร ไม่ควรจะไปเยี่ยมเยียนบ่อยเกินไป จนเป็นที่รำคาญแก่ผู้ใหญ่ ที่ไปเยี่ยมเยียนนั้น ถ้าเป็นผู้ที่ไม

ꦏꦸꦱꦸꦩꦱꦶꦩꦥꦼꦤꦶꦱꦠꦺꦴꦫꦶꦏꦺꦴꦩꦥꦸꦠꦫꦶꦏꦺꦴꦩꦥꦸꦠꦫꦶꦏꦺꦴꦩꦥꦸꦠ

ꦲꦤꦸꦴꦩꦤ꧀ ꦲꦤꦸꦴꦩꦤ꧀ ꦲꦤꦸꦴꦩꦤ꧀

ทางทิศตะวันตกเฉียงใต้ ๑๐ เส้น ๑๐ วา ถึงหลักที่ ๑๐ ปักอยู่ที่ริมคลองบางกระเจ็ด ฝั่งตะวันตก ทางทิศตะวันตกเฉียงใต้ ๑๐ เส้น ๑๐ วา ถึงหลักที่ ๑๑ ปักอยู่ที่ริมคลองบางกระเจ็ด ฝั่งตะวันตก ทางทิศตะวันตกเฉียงใต้ ๑๐ เส้น ๑๐ วา ถึงหลักที่ ๑๒ ปักอยู่ที่ริมคลองบางกระเจ็ด ฝั่งตะวันตก ทางทิศตะวันตกเฉียงใต้ ๑๐ เส้น ๑๐ วา ถึงหลักที่ ๑๓ ปักอยู่ที่ริมคลองบางกระเจ็ด ฝั่งตะวันตก ทางทิศตะวันตกเฉียงใต้ ๑๐ เส้น ๑๐ วา ถึงหลักที่ ๑๔ ปักอยู่ที่ริมคลองบางกระเจ็ด ฝั่งตะวันตก ทางทิศตะวันตกเฉียงใต้ ๑๐ เส้น ๑๐ วา ถึงหลักที่ ๑๕ ปักอยู่ที่ริมคลองบางกระเจ็ด ฝั่งตะวันตก ทางทิศตะวันตกเฉียงใต้ ๑๐ เส้น ๑๐ วา ถึงหลักที่ ๑๖ ปักอยู่ที่ริมคลองบางกระเจ็ด ฝั่งตะวันตก ทางทิศตะวันตกเฉียงใต้ ๑๐ เส้น ๑๐ วา ถึงหลักที่ ๑๗ ปักอยู่ที่ริมคลองบางกระเจ็ด ฝั่งตะวันตก ทางทิศตะวันตกเฉียงใต้ ๑๐ เส้น ๑๐ วา ถึงหลักที่ ๑๘ ปักอยู่ที่ริมคลองบางกระเจ็ด ฝั่งตะวันตก ทางทิศตะวันตกเฉียงใต้ ๑๐ เส้น ๑๐ วา ถึงหลักที่ ๑๙ ปักอยู่ที่ริมคลองบางกระเจ็ด ฝั่งตะวันตก ทางทิศตะวันตกเฉียงใต้ ๑๐ เส้น ๑๐ วา ถึงหลักที่ ๒๐ ปักอยู่ที่ริมคลองบางกระเจ็ด ฝั่งตะวันตก ทางทิศตะวันตกเฉียงใต้ ๑๐ เส้น ๑๐ วา ถึงหลักที่ ๒๑ ปักอยู่ที่ริมคลองบางกระเจ็ด ฝั่งตะวันตก ทางทิศตะวันตกเฉียงใต้ ๑๐ เส้น ๑๐ วา ถึงหลักที่ ๒๒ ปักอยู่ที่ริมคลองบางกระเจ็ด ฝั่งตะวันตก ทางทิศตะวันตกเฉียงใต้ ๑๐ เส้น ๑๐ วา ถึงหลักที่ ๒๓ ปักอยู่ที่ริมคลองบางกระเจ็ด ฝั่งตะวันตก ทางทิศตะวันตกเฉียงใต้ ๑๐ เส้น ๑๐ วา ถึงหลักที่ ๒๔ ปักอยู่ที่ริมคลองบางกระเจ็ด ฝั่งตะวันตก ทางทิศตะวันตกเฉียงใต้ ๑๐ เส้น ๑๐ วา ถึงหลักที่ ๒๕ ปักอยู่ที่ริมคลองบางกระเจ็ด ฝั่งตะวันตก ทางทิศตะวันตกเฉียงใต้ ๑๐ เส้น ๑๐ วา ถึงหลักที่ ๒๖ ปักอยู่ที่ริมคลองบางกระเจ็ด ฝั่งตะวันตก ทางทิศตะวันตกเฉียงใต้ ๑๐ เส้น ๑๐ วา ถึงหลักที่ ๒๗ ปักอยู่ที่ริมคลองบางกระเจ็ด ฝั่งตะวันตก ทางทิศตะวันตกเฉียงใต้ ๑๐ เส้น ๑๐ วา ถึงหลักที่ ๒๘ ปักอยู่ที่ริมคลองบางกระเจ็ด ฝั่งตะวันตก ทางทิศตะวันตกเฉียงใต้ ๑๐ เส้น ๑๐ วา ถึงหลักที่ ๒๙ ปักอยู่ที่ริมคลองบางกระเจ็ด ฝั่งตะวันตก ทางทิศตะวันตกเฉียงใต้ ๑๐ เส้น ๑๐ วา ถึงหลักที่ ๓๐ ปักอยู่ที่ริมคลองบางกระเจ็ด ฝั่งตะวันตก ทางทิศตะวันตกเฉียงใต้ ๑๐ เส้น ๑๐ วา ถึงหลักที่ ๓๑ ปักอยู่ที่ริมคลองบางกระเจ็ด ฝั่งตะวันตก ทางทิศตะวันตกเฉียงใต้ ๑๐ เส้น ๑๐ วา ถึงหลักที่ ๓๒ ปักอยู่ที่ริมคลองบางกระเจ็ด ฝั่งตะวันตก ทางทิศตะวันตกเฉียงใต้ ๑๐ เส้น ๑๐ วา ถึงหลักที่ ๓๓ ปักอยู่ที่ริมคลองบางกระเจ็ด ฝั่งตะวันตก ทางทิศตะวันตกเฉียงใต้ ๑๐ เส้น ๑๐ วา ถึงหลักที่ ๓๔ ปักอยู่ที่ริมคลองบางกระเจ็ด ฝั่งตะวันตก ทางทิศตะวันตกเฉียงใต้ ๑๐ เส้น ๑๐ วา ถึงหลักที่ ๓๕ ปักอยู่ที่ริมคลองบางกระเจ็ด ฝั่งตะวันตก ทางทิศตะวันตกเฉียงใต้ ๑๐ เส้น ๑๐ วา ถึงหลักที่ ๓๖ ปักอยู่ที่ริมคลองบางกระเจ็ด ฝั่งตะวันตก ทางทิศตะวันตกเฉียงใต้ ๑๐ เส้น ๑๐ วา ถึงหลักที่ ๓๗ ปักอยู่ที่ริมคลองบางกระเจ็ด ฝั่งตะวันตก ทางทิศตะวันตกเฉียงใต้ ๑๐ เส้น ๑๐ วา ถึงหลักที่ ๓๘ ปักอยู่ที่ริมคลองบางกระเจ็ด ฝั่งตะวันตก ทางทิศตะวันตกเฉียงใต้ ๑๐ เส้น ๑๐ วา ถึงหลักที่ ๓๙ ปักอยู่ที่ริมคลองบางกระเจ็ด ฝั่งตะวันตก ทางทิศตะวันตกเฉียงใต้ ๑๐ เส้น ๑๐ วา ถึงหลักที่ ๔๐ ปักอยู่ที่ริมคลองบางกระเจ็ด ฝั่งตะวันตก ทางทิศตะวันตกเฉียงใต้ ๑๐ เส้น ๑๐ วา ถึงหลักที่ ๔๑ ปักอยู่ที่ริมคลองบางกระเจ็ด ฝั่งตะวันตก ทางทิศตะวันตกเฉียงใต้ ๑๐ เส้น ๑๐ วา ถึงหลักที่ ๔๒ ปักอยู่ที่ริมคลองบางกระเจ็ด ฝั่งตะวันตก ทางทิศตะวันตกเฉียงใต้ ๑๐ เส้น ๑๐ วา ถึงหลักที่ ๔๓ ปักอยู่ที่ริมคลองบางกระเจ็ด ฝั่งตะวันตก ทางทิศตะวันตกเฉียงใต้ ๑๐ เส้น ๑๐ วา ถึงหลักที่ ๔๔ ปักอยู่ที่ริมคลองบางกระเจ็ด ฝั่งตะวันตก ทางทิศตะวันตกเฉียงใต้ ๑๐ เส้น ๑๐ วา ถึงหลักที่ ๔๕ ปักอยู่ที่ริมคลองบางกระเจ็ด ฝั่งตะวันตก ทางทิศตะวันตกเฉียงใต้ ๑๐ เส้น ๑๐ วา ถึงหลักที่ ๔๖ ปักอยู่ที่ริมคลองบางกระเจ็ด ฝั่งตะวันตก ทางทิศตะวันตกเฉียงใต้ ๑๐ เส้น ๑๐ วา ถึงหลักที่ ๔๗ ปักอยู่ที่ริมคลองบางกระเจ็ด ฝั่งตะวันตก ทางทิศตะวันตกเฉียงใต้ ๑๐ เส้น ๑๐ วา ถึงหลักที่ ๔๘ ปักอยู่ที่ริมคลองบางกระเจ็ด ฝั่งตะวันตก ทางทิศตะวันตกเฉียงใต้ ๑๐ เส้น ๑๐ วา ถึงหลักที่ ๔๙ ปักอยู่ที่ริมคลองบางกระเจ็ด ฝั่งตะวันตก ทางทิศตะวันตกเฉียงใต้ ๑๐ เส้น ๑๐ วา ถึงหลักที่ ๕๐ ปักอยู่ที่ริมคลองบางกระเจ็ด ฝั่งตะวันตก ทางทิศตะวันตกเฉียงใต้ ๑๐ เส้น ๑๐ วา ถึงหลักที่ ๕๑ ปักอยู่ที่ริมคลองบางกระเจ็ด ฝั่งตะวันตก ทางทิศตะวันตกเฉียงใต้ ๑๐ เส้น ๑๐ วา ถึงหลักที่ ๕๒ ปักอยู่ที่ริมคลองบางกระเจ็ด ฝั่งตะวันตก ทางทิศตะวันตกเฉียงใต้ ๑๐ เส้น ๑๐ วา ถึงหลักที่ ๕๓ ปักอยู่ที่ริมคลองบางกระเจ็ด ฝั่งตะวันตก ทางทิศตะวันตกเฉียงใต้ ๑๐ เส้น ๑๐ วา ถึงหลักที่ ๕๔ ปักอยู่ที่ริมคลองบางกระเจ็ด ฝั่งตะวันตก ทางทิศตะวันตกเฉียงใต้ ๑๐ เส้น ๑๐ วา ถึงหลักที่ ๕๕ ปักอยู่ที่ริมคลองบางกระเจ็ด ฝั่งตะวันตก ทางทิศตะวันตกเฉียงใต้ ๑๐ เส้น ๑๐ วา ถึงหลักที่ ๕๖ ปักอยู่ที่ริมคลองบางกระเจ็ด ฝั่งตะวันตก ทางทิศตะวันตกเฉียงใต้ ๑๐ เส้น ๑๐ วา ถึงหลักที่ ๕๗ ปักอยู่ที่ริมคลองบางกระเจ็ด ฝั่งตะวันตก ทางทิศตะวันตกเฉียงใต้ ๑๐ เส้น ๑๐ วา ถึงหลักที่ ๕๘ ปักอยู่ที่ริมคลองบางกระเจ็ด ฝั่งตะวันตก ทางทิศตะวันตกเฉียงใต้ ๑๐ เส้น ๑๐ วา ถึงหลักที่ ๕๙ ปักอยู่ที่ริมคลองบางกระเจ็ด ฝั่งตะวันตก ทางทิศตะวันตกเฉียงใต้ ๑๐ เส้น ๑๐ วา ถึงหลักที่ ๖๐ ปักอยู่ที่ริมคลองบางกระเจ็ด ฝั่งตะวันตก ทางทิศตะวันตกเฉียงใต้ ๑๐ เส้น ๑๐ วา ถึงหลักที่ ๖๑ ปักอยู่ที่ริมคลองบางกระเจ็ด ฝั่งตะวันตก ทางทิศตะวันตกเฉียงใต้ ๑๐ เส้น ๑๐ วา ถึงหลักที่ ๖๒ ปักอยู่ที่ริมคลองบางกระเจ็ด ฝั่งตะวันตก ทางทิศตะวันตกเฉียงใต้ ๑๐ เส้น ๑๐ วา ถึงหลักที่ ๖๓ ปักอยู่ที่ริมคลองบางกระเจ็ด ฝั่งตะวันตก ทางทิศตะวันตกเฉียงใต้ ๑๐ เส้น ๑๐ วา ถึงหลักที่ ๖๔ ปักอยู่ที่ริมคลองบางกระเจ็ด ฝั่งตะวันตก ทางทิศตะวันตกเฉียงใต้ ๑๐ เส้น ๑๐ วา ถึงหลักที่ ๖๕ ปักอยู่ที่ริมคลองบางกระเจ็ด ฝั่งตะวันตก ทางทิศตะวันตกเฉียงใต้ ๑๐ เส้น ๑๐ วา ถึงหลักที่ ๖๖ ปักอยู่ที่ริมคลองบางกระเจ็ด ฝั่งตะวันตก ทางทิศตะวันตกเฉียงใต้ ๑๐ เส้น ๑๐ วา ถึงหลักที่ ๖๗ ปักอยู่ที่ริมคลองบางกระเจ็ด ฝั่งตะวันตก ทางทิศตะวันตกเฉียงใต้ ๑๐ เส้น ๑๐ วา ถึงหลักที่ ๖๘ ปักอยู่ที่ริมคลองบางกระเจ็ด ฝั่งตะวันตก ทางทิศตะวันตกเฉียงใต้ ๑๐ เส้น ๑๐ วา ถึงหลักที่ ๖๙ ปักอยู่ที่ริมคลองบางกระเจ็ด ฝั่งตะวันตก ทางทิศตะวันตกเฉียงใต้ ๑๐ เส้น ๑๐ วา ถึงหลักที่ ๗๐ ปักอยู่ที่ริมคลองบางกระเจ็ด ฝั่งตะวันตก ทางทิศตะวันตกเฉียงใต้ ๑๐ เส้น ๑๐ วา ถึงหลักที่ ๗๑ ปักอยู่ที่ริมคลองบางกระเจ็ด ฝั่งตะวันตก ทางทิศตะวันตกเฉียงใต้ ๑๐ เส้น ๑๐ วา ถึงหลักที่ ๗๒ ปักอยู่ที่ริมคลองบางกระเจ็ด ฝั่งตะวันตก ทางทิศตะวันตกเฉียงใต้ ๑๐ เส้น ๑๐ วา ถึงหลักที่ ๗๓ ปักอยู่ที่ริมคลองบางกระเจ็ด ฝั่งตะวันตก ทางทิศตะวันตกเฉียงใต้ ๑๐ เส้น ๑๐ วา ถึงหลักที่ ๗๔ ปักอยู่ที่ริมคลองบางกระเจ็ด ฝั่งตะวันตก ทางทิศตะวันตกเฉียงใต้ ๑๐ เส้น ๑๐ วา ถึงหลักที่ ๗๕ ปักอยู่ที่ริมคลองบางกระเจ็ด ฝั่งตะวันตก ทางทิศตะวันตกเฉียงใต้ ๑๐ เส้น ๑๐ วา ถึงหลักที่ ๗๖ ปักอยู่ที่ริมคลองบางกระเจ็ด ฝั่งตะวันตก ทางทิศตะวันตกเฉียงใต้ ๑๐ เส้น ๑๐ วา ถึงหลักที่ ๗๗ ปักอยู่ที่ริมคลองบางกระเจ็ด ฝั่งตะวันตก ทางทิศตะวันตกเฉียงใต้ ๑๐ เส้น ๑๐ วา ถึงหลักที่ ๗๘ ปักอยู่ที่ริมคลองบางกระเจ็ด ฝั่งตะวันตก ทางทิศตะวันตกเฉียงใต้ ๑๐ เส้น ๑๐ วา ถึงหลักที่ ๗๙ ปักอยู่ที่ริมคลองบางกระเจ็ด ฝั่งตะวันตก ทางทิศตะวันตกเฉียงใต้ ๑๐ เส้น ๑๐ วา ถึงหลักที่ ๘๐ ปักอยู่ที่ริมคลองบางกระเจ็ด ฝั่งตะวันตก ทางทิศตะวันตกเฉียงใต้ ๑๐ เส้น ๑๐ วา ถึงหลักที่ ๘๑ ปักอยู่ที่ริมคลองบางกระเจ็ด ฝั่งตะวันตก ทางทิศตะวันตกเฉียงใต้ ๑๐ เส้น ๑๐ วา ถึงหลักที่ ๘๒ ปักอยู่ที่ริมคลองบางกระเจ็ด ฝั่งตะวันตก ทางทิศตะวันตกเฉียงใต้ ๑๐ เส้น ๑๐ วา ถึงหลักที่ ๘๓ ปักอยู่ที่ริมคลองบางกระเจ็ด ฝั่งตะวันตก ทางทิศตะวันตกเฉียงใต้ ๑๐ เส้น ๑๐ วา ถึงหลักที่ ๘๔ ปักอยู่ที่ริมคลองบางกระเจ็ด ฝั่งตะวันตก ทางทิศตะวันตกเฉียงใต้ ๑๐ เส้น ๑๐ วา ถึงหลักที่ ๘๕ ปักอยู่ที่ริมคลองบางกระเจ็ด ฝั่งตะวันตก ทางทิศตะวันตกเฉียงใต้ ๑๐ เส้น ๑๐ วา ถึงหลักที่ ๘๖ ปักอยู่ที่ริมคลองบางกระเจ็ด ฝั่งตะวันตก ทางทิศตะวันตกเฉียงใต้ ๑๐ เส้น ๑๐ วา ถึงหลักที่ ๘๗ ปักอยู่ที่ริมคลองบางกระเจ็ด ฝั่งตะวันตก ทางทิศตะวันตกเฉียงใต้ ๑๐ เส้น ๑๐ วา ถึงหลักที่ ๘๘ ปักอยู่ที่ริมคลองบางกระเจ็ด ฝั่งตะวันตก ทางทิศตะวันตกเฉียงใต้ ๑๐ เส้น ๑๐ วา ถึงหลักที่ ๘๙ ปักอยู่ที่ริมคลองบางกระเจ็ด ฝั่งตะวันตก ทางทิศตะวันตกเฉียงใต้ ๑๐ เส้น ๑๐ วา ถึงหลักที่ ๙๐ ปักอยู่ที่ริมคลองบางกระเจ็ด ฝั่งตะวันตก ทางทิศตะวันตกเฉียงใต้ ๑๐ เส้น ๑๐ วา ถึงหลักที่ ๙๑ ปักอยู่ที่ริมคลองบางกระเจ็ด ฝั่งตะวันตก ทางทิศตะวันตกเฉียงใต้ ๑๐ เส้น ๑๐ วา ถึงหลักที่ ๙๒ ปักอยู่ที่ริมคลองบางกระเจ็ด ฝั่งตะวันตก ทางทิศตะวันตกเฉียงใต้ ๑๐ เส้น ๑๐ วา ถึงหลักที่ ๙๓ ปักอยู่ที่ริมคลองบางกระเจ็ด ฝั่งตะวันตก ทางทิศตะวันตกเฉียงใต้ ๑๐ เส้น ๑๐ วา ถึงหลักที่ ๙๔ ปักอยู่ที่ริมคลองบางกระเจ็ด ฝั่งตะวันตก ทางทิศตะวันตกเฉียงใต้ ๑๐ เส้น ๑๐ วา ถึงหลักที่ ๙๕ ปักอยู่ที่ริมคลองบางกระเจ็ด ฝั่งตะวันตก ทางทิศตะวันตกเฉียงใต้ ๑๐ เส้น ๑๐ วา ถึงหลักที่ ๙๖ ปักอยู่ที่ริมคลองบางกระเจ็ด ฝั่งตะวันตก ทางทิศตะวันตกเฉียงใต้ ๑๐ เส้น ๑๐ วา ถึงหลักที่ ๙๗ ปักอยู่ที่ริมคลองบางกระเจ็ด ฝั่งตะวันตก ทางทิศตะวันตกเฉียงใต้ ๑๐ เส้น ๑๐ วา ถึงหลักที่ ๙๘ ปักอยู่ที่ริมคลองบางกระเจ็ด ฝั่งตะวันตก ทางทิศตะวันตกเฉียงใต้ ๑๐ เส้น ๑๐ วา ถึงหลักที่ ๙๙ ปักอยู่ที่ริมคลองบางกระเจ็ด ฝั่งตะวันตก ทางทิศตะวันตกเฉียงใต้ ๑๐ เส้น ๑๐ วา ถึงหลักที่ ๑๐๐ ปักอยู่ที่ริมคลองบางกระเจ็ด ฝั่งตะวันตก

ตามพระราชประสงค์ ๆ ๆ ๆ

ตามพระราชบัญญัติ ๆ ลงวันที่ ๒๔ มีนาคม ๒๔๗๕ ซึ่งแก้ไขเพิ่มเติมโดย

ครั้งนั้น พระเจ้าอยู่หัวทรงพระกรุณาโปรดเกล้าฯ ให้ตั้งการพระราชพิธีโสกันต์ขึ้นที่ท้องสนามหลวง ในการนี้ได้ทรงพระกรุณาโปรดเกล้าฯ ให้ตั้งพระเมรุขึ้นที่ท้องสนามหลวงด้านเหนือ ให้ตั้งพระเมรุมาศขึ้นที่ท้องสนามหลวงด้านใต้ ให้ตั้งพระเมรุมาศขึ้นที่ท้องสนามหลวงด้านตะวันออก ให้ตั้งพระเมรุมาศขึ้นที่ท้องสนามหลวงด้านตะวันตก ให้ตั้งพระเมรุมาศ

ตามที่ได้ทรงพระราชดำริไว้ในเบื้องต้นนั้น ก็ได้ทรงพระราชดำเนินไปยังเมืองต่างๆ ในมณฑลต่างๆ ทั่วพระราชอาณาจักร ทรงตรวจตราราชการบ้านเมือง ทรงสอบสวนทุกข์สุขของราษฎร ทรงพระกรุณาโปรดเกล้าฯ ให้พระราชทานทรัพย์ช่วยเหลือราษฎรผู้ประสบภัยพิบัติต่างๆ ทั่วกัน ทรงพระราชดำเนินไปถึงเมืองใดๆ ก็ทรงพระกรุณาโปรดเกล้าฯ ให้พระราชทานทรัพย์ช่วยเหลือราษฎรในเมืองนั้นๆ ทั่วกันทุกแห่งทุกตำบล ทรงพระราชดำเนินไป

ꦲꦤꦏ꦳ꦤꦶꦱꦺꦴꦤ꦳ ꦏ꦳ ꦱꦶꦂ

ولما كان الأمر كذلك فقد رأيت أن أضع هذا الكتاب في هذا الفن ليكون مرجعاً لكل من يريد أن يتعلم هذه الصناعة الشريفة، وقد جعلته في مقدمة وثلاثة أبواب وخاتمة، وسميته بـ «كتاب الأنوار في صناعة الأحجار»، وأسأل الله تعالى أن ينفع به كما نفع بغيره من الكتب التي ألفت في هذا الشأن.

المقدمة

في بيان ما يحتاج إليه الصانع من الآلات والأدوات، وما يلزمه من الصبر والتؤدة والتأني في جميع الأعمال، وما يجب عليه من الأمانة والصدق والإخلاص في المعاملة، وما يحذر منه من الغش والتدليس والخيانة، وما يرغب فيه من حسن الخلق وطيب الكلام وكرم النفس، وما يتجنبه من الكبر والحسد والبخل والطمع، وما يتحلى به من التواضع والقناعة والرضا بما قسم الله له، وما يتخلى عنه من الحرص والجشع والتكالب على الدنيا، وما يعمله من الأعمال الصالحة التي تقربه إلى الله تعالى، وما يتركه من الأعمال السيئة التي تبعده عنه، وما يفعله من الخير لنفسه ولغيره، وما يكفه من الشر عن نفسه وعن غيره، وما يأمر به من المعروف، وما ينهى عنه من المنكر، وما يدعو إليه من الحق، وما يصد عنه من الباطل، وما يحب لنفسه من الخير، وما يكره لها من الشر، وما يرجو من ثواب الله، وما يخاف من عقابه، وما يؤمل من رحمته، وما يقنط من مغفرته، وما يشكر من نعمه، وما يصبر على من بلائه، وما يستغفر من ذنوبه، وما يتوب إليه من معاصيه، وما يسأله من فضله، وما يلجأ إليه من عفوه، وما يعتمد عليه من توفيقه، وما يتوكل عليه من كفايته، وما يستعين به من هدايته، وما يستهديه من رشده، وما يستنصره من نصره، وما يستكفيه من شر خلقه، وما يستجيره من عذابه، وما يستعيذ به من غضبه، وما يستغيث به من نقمته، وما يستجير به من سخطه، وما يستعصم به من مكره، وما يستدفع به من بأسه، وما يستكشف به من ضره، وما يستزيده من نعمه، وما يستتمه من فضله، وما يستديمه من إحسانه، وما يستمطره من رحمته، وما يستنزله من بركاته، وما يستفتحه من أبواب رزقه، وما يستغلقه من أبواب نقمته، وما يستوجبه من ثوابه، وما يستحقه من عقابه، وما يستأهله من جنته، وما يستوجبه من ناره، وما يستحقه من رضوانه، وما يستأهله من سخطه، وما يستوجبه من لعنته، وما يستحقه من غضبه، وما يستأهله من مقته، وما يستوجبه من بغضه، وما يستحقه من كراهته، وما يستأهله من إعراضه، وما يستوجبه من صرفه، وما يستحقه من خذلانه، وما يستأهله من طرده، وما يستوجبه من إبعاده، وما يستحقه من نسيانه، وما يستأهله من تركه، وما يستوجبه من هجره، وما يستحقه من قطيعته، وما يستأهله من صدوده، وما يستوجبه من جفائه، وما يستحقه من إهانته، وما يستأهله من ذله، وما يستوجبه من خزيه، وما يستحقه من فضيحته، وما يستأهله من عاره، وما يستوجبه من شنعته، وما يستحقه من سوء ذكره، وما يستأهله من قبح أثره، وما يستوجبه من رداءة عاقبته، وما يستحقه من سوء مآله، وما يستأهله من شقاوته، وما يستوجبه من تعاسته، وما يستحقه من بؤسه، وما يستأهله من حرمانه، وما يستوجبه من خيبته، وما يستحقه من خسرانه، وما يستأهله من هلاكه، وما يستوجبه من دماره، وما يستحقه من بواره، وما يستأهله من فنائه، وما يستوجبه من عدمه، وما يستحقه من لاشيئيته، وما يستأهله من نفيه، وما يستوجبه من محوه، وما يستحقه من طمسه، وما يستأهله من إزالته، وما يستوجبه من إبطاله، وما يستحقه من إحباطه، وما يستأهله من تكفيره، وما يستوجبه من تغطيته، وما يستحقه من ستره، وما يستأهله من عفوه، وما يستوجبه من صفحه، وما يستحقه من مغفرته، وما يستأهله من رحمته، وما يستوجبه من رأفته، وما يستحقه من لطفه، وما يستأهله من إحسانه، وما يستوجبه من جوده، وما يستحقه من كرمه، وما يستأهله من فضله، وما يستوجبه من نعمه، وما يستحقه من آلائه، وما يستأهله من بركاته، وما يستوجبه من خيراته، وما يستحقه من عطاياه، وما يستأهله من هباته، وما يستوجبه من صلاته، وما يستحقه من سلامه، وما يستأهله من تحيته، وما يستوجبه من إكرامه، وما يستحقه من تعظيمه، وما يستأهله من توقيره، وما يستوجبه من إجلاله، وما يستحقه من تمجيده، وما يستأهله من تسبيحه، وما يستوجبه من تقديسه، وما يستحقه من تنزيهه، وما يستأهله من توحيده، وما يستوجبه من إخلاصه، وما يستحقه من عبادته، وما يستأهله من طاعته، وما يستوجبه من خشيته، وما يستحقه من تقواه، وما يستأهله من ورعه، وما يستوجبه من زهده، وما يستحقه من عبادته، وما يستأهله من إنابته، وما يستوجبه من توبته، وما يستحقه من أوبته، وما يستأهله من رجوعه، وما يستوجبه من إقباله، وما يستحقه من إدباره

ตามที่ได้กล่าวมาแล้วนั้น ก็เพราะเหตุว่าเมื่อเราได้ทำการสร้างพระพุทธรูปขึ้นมาแล้ว ก็ย่อมจะได้ชื่อว่าเป็นผู้ที่

ปีมะเมีย ตรีศก จุลศักราช ๑๒๑๓ ปีนี้ เป็นปีที่ ๑๐ ในรัชกาลของพระเจ้าอยู่หัว ในปีนี้ เดือนอ้าย ขึ้น ๑๕ ค่ำ วันอาทิตย์ เวลาเช้า ๓ โมง ๑๐ บาท ได้ฤกษ์ยกทัพหลวงออกจากพระนครศรีอยุธยา ไปตีเมืองเชียงใหม่ ครั้งนั้น ได้ทรงพระราชดำริว่า เมืองเชียงใหม่นี้ เป็นเมืองใหญ่ มีกำลังมาก ถ้าจะตีเอาด้วยกำลังอย่างเดียว ก็จะเสียไพร่พลมาก จึงได้ทรงพระราชดำริอุบายขึ้นหลายประการ ด้วยทรงพระราชดำริว่า ถ้าเราจะยกไปตีเมืองเชียงใหม่ ด้วยกำลังอย่างเดียว ก็จะเสียไพร่พลมาก ถ้าเราจะใช้อุบายอย่างเดียว ก็จะไม่ได้เมือง ดังนี้

ตามพระราชประเพณีมาแต่ก่อน ๆ ทุกประการ ฯ

ครั้นถึงวันที่ ๑๔ เดือนนี้ เวลาเช้า ๔ โมง ๓๐ นาที ทรงพระราชดำเนินโดยกระบวนพยุหยาตราชลมารค ประทับเรือพระที่นั่งสุวรรณหงส์ ขึ้นสู่ท่าราชวรดิฐ ทรงพระราชดำเนินโดยกระบวนพยุหยาตราสถลมารค ประทับพระราชยานคานทองเสด็จขึ้นสู่พระที่นั่งอัมพรสถาน ทรงพระราชดำเนินเข้าสู่พระที่นั่งไพศาลทักษิณ ประทับพระราชอาสน์ ทรงรับน้ำพระพุทธมนต์ ทรงรับน้ำพระมหาสังข์ ทรงรับน้ำพระพิพัฒน์สัตยา ทรงรับน้ำพระมหาพิชัยสงคราม ทรงรับน้ำพระมหาสังข์ทักษิณาวัฏ ทรงรับน้ำพระมหาสังข์ทักษิโณทก ทรงรับน้ำพระมหาสังข์วามาวัฏ ทรงรับน้ำพระมหาสังข์วามโณทก ทรงรับน้ำพระมหาสังข์ปทุมนาวัฏ ทรงรับน้ำพระมหาสังข์ปทุมนาโณทก

ตามที่ได้ทราบแล้วนั้น ก็ยังมีอีกหลายประการ ที่ยังไม่ได้ทราบ ซึ่งจะต้องทราบ ต่อไปอีก ในเรื่องนี้ ก็ขอให้ทราบว่า ในการที่ได้ทราบ

ตามเสด็จพระราชดำเนินไปในการนี้ ๆ ตามสมควรแก่ยศศักดิ์ของตน ๆ ทุกประการ ฯ

ข้อ ๒๓ ในการที่จะเสด็จพระราชดำเนินไปในที่ใดนั้น ให้เจ้าพนักงานผู้มีหน้าที่ในการนั้น ๆ ตามที่ได้กำหนดไว้ในข้อ ๒๒ ข้างต้นนี้ ไปจัดการเตรียมการรับเสด็จพระราชดำเนินไปในที่นั้น ๆ ตามสมควรแก่การ ฯ

ข้อ ๒๔ ในการที่จะเสด็จพระราชดำเนินไปในที่ใดนั้น ให้เจ้าพนักงานผู้มีหน้าที่ในการนั้น ๆ ตามที่ได้กำหนดไว้ในข้อ ๒๒ ข้างต้นนี้ ไปจัดการเตรียมการรับเสด็จพระราชดำเนินไปในที่นั้น ๆ ตามสมควรแก่การ ฯ

ข้อ ๒๕ ในการที่จะเสด็จพระราชดำเนินไปในที่ใดนั้น ให้เจ้าพนักงานผู้มีหน้าที่ในการนั้น ๆ ตามที่ได้กำหนดไว้ในข้อ ๒๒ ข้างต้นนี้ ไปจัดการเตรียมการรับเสด็จพระราชดำเนินไปในที่นั้น ๆ ตามสมควรแก่การ ฯ

ข้อ ๒๖ ในการที่จะเสด็จพระราชดำเนินไปในที่ใดนั้น ให้เจ้าพนักงานผู้มีหน้าที่ในการนั้น ๆ ตามที่ได้กำหนดไว้ในข้อ ๒๒ ข้างต้นนี้ ไปจัดการเตรียมการรับเสด็จพระราชดำเนินไปในที่นั้น ๆ ตามสมควรแก่การ ฯ

ข้อ ๒๗ ในการที่จะเสด็จพระราชดำเนินไปในที่ใดนั้น ให้เจ้าพนักงานผู้มีหน้าที่ในการนั้น ๆ ตามที่ได้กำหนดไว้ในข้อ ๒๒ ข้างต้นนี้ ไปจัดการเตรียมการรับเสด็จพระราชดำเนินไปในที่นั้น ๆ ตามสมควรแก่การ ฯ

ข้อ ๒๘ ในการที่จะเสด็จพระราชดำเนินไปในที่ใดนั้น ให้เจ้าพนักงานผู้มีหน้าที่ในการนั้น ๆ ตามที่ได้กำหนดไว้ในข้อ ๒๒ ข้างต้นนี้ ไปจัดการเตรียมการรับเสด็จพระราชดำเนินไปในที่นั้น ๆ ตามสมควรแก่การ ฯ

ข้อ ๒๙ ในการที่จะเสด็จพระราชดำเนินไปในที่ใดนั้น ให้เจ้าพนักงานผู้มีหน้าที่ในการนั้น ๆ ตามที่ได้กำหนดไว้ในข้อ ๒๒ ข้างต้นนี้ ไปจัดการเตรียมการรับเสด็จพระราชดำเนินไปในที่นั้น ๆ ตามสมควรแก่การ ฯ

ข้อ ๓๐ ในการที่จะเสด็จพระราชดำเนินไปในที่ใดนั้น ให้เจ้าพนักงานผู้มีหน้าที่ในการนั้น ๆ ตามที่ได้กำหนดไว้ในข้อ ๒๒ ข้างต้นนี้ ไปจัดการเตรียมการรับเสด็จพระราชดำเนินไปในที่นั้น ๆ ตามสมควรแก่การ ฯ

ข้อ ๓๑ ในการที่จะเสด็จพระราชดำเนินไปในที่ใดนั้น ให้เจ้าพนักงานผู้มีหน้าที่ในการนั้น ๆ ตามที่ได้กำหนดไว้ในข้อ ๒๒ ข้างต้นนี้ ไปจัดการเตรียมการรับเสด็จพระราชดำเนินไปในที่นั้น ๆ ตามสมควรแก่การ ฯ

ข้อ ๓๒ ในการที่จะเสด็จพระราชดำเนินไปในที่ใดนั้น ให้เจ้าพนักงานผู้มีหน้าที่ในการนั้น ๆ ตามที่ได้กำหนดไว้ในข้อ ๒๒ ข้างต้นนี้ ไปจัดการเตรียมการรับเสด็จพระราชดำเนินไปในที่นั้น ๆ ตามสมควรแก่การ ฯ

ข้อ ๓๓ ในการที่จะเสด็จพระราชดำเนินไปในที่ใดนั้น ให้เจ้าพนักงานผู้มีหน้าที่ในการนั้น ๆ ตามที่ได้กำหนดไว้ในข้อ ๒๒ ข้างต้นนี้ ไปจัดการเตรียมการรับเสด็จพระราชดำเนินไปในที่นั้น ๆ ตามสมควรแก่การ ฯ

PERPUSTAKAAN NASIONAL

PERPUSTAKAAN NASIONAL

ꦲꦤꦸꦴꦩꦤ꧀ ꦏꦺꦴꦱꦶꦏ꧀

Boekhandel: TAN KHOEN SWIE, - Kediri.

Menerbitkan kitab-kitab bahasa dan hoeroef Djawa:

—A.—

Amoerwa Kala . f 0,35
Ardjoena Wiwaha . „ 1,50
Asmaralaja . . . „ 0,40

—B.—

Babad Gianti deel I sampai V à „ 1,50
Babad Kediri. . . . „ 1,—
Babad Mochamad . . „ 0,35
Babad Rasoel . . . „ 0,35
Babad Tjirebon . . „ 1,50
Babad Toeban . . . „ 0,45
Bab Wawadosing Gesang . „ 1,25
Bagawad Gita . . . „ 1,35
Bambang Dwihasta . „ 0,75
Bawa sagerongipoen . „ 0,60
Bima Boengkoes . „ 0,45
Bodja Boesana . . . „ 0,35
Boekoe Sembahjang . „ 0,60
Boerat Aroem . . „ 0,45

—D.—

Darma Sabda . . „ 0,65
Dewa Roetji . . . . „ 0,65
Djaka Lodang . . . „ 0,10
Djampi Soesah . . . „ 0,50
Djampi Ghaib . . . „ 0,50
Djati Moerti . . . . „ 1,10
Djitapsara . . . . . „ 0,60
Djiwandana . . . . „ 1,25

—G.—

Gatolotjo . . . . . „ 1.—

—H.—

Hari Wara . . . . „ 1,25
Hidajat Djati. . . . „ 1,—

—I.—

Iladoeni . . . . . „ 0,35
Ilmoe Spiritisme. . . „ 0,50
Inl. Gem. Ordonnantie „ 0,60

—J.—

Jatnamaja . . . . . „ 0,30

—K.—

Kabar Kijamat . . „ 1,—

K.

Kaboetoehan . . f 0,35
Ka'koel Islam . . „ 1,50
Kalam Wadi . . . „ 1,75
Kalatida . . . . . „ 0,10
Kanda Boemi. . . . „ 0,65
Kapratjajan . . . . „ 0,50
Katja Wirangi . . . „ 0,65
Kawroeh Kasoeksman. „ 1,65
Kawroeh Mantig . . „ 0,80
Kawroeh Pangoengsed „ 0,50
Kawroeh Sanggama . „ 0,75
Kawroeh Sasadji . . „ 0,35
Kawroeh Theosofie . „ 1,50
Kebo Kenanga . . „ 1.25
Kidoengan . . . „ 0,50
Krida Atmaka . . „ 0,65
Krida Graita . . . „ 2,70
Krida Sastra . . „ 0,20

—L —

Lambang Pradja (Djajabaja) . „ 0,60
Langen Drijan Poestakawèni. 0,60

—M.—

Madoe Rasa . . . „ 1,50
Marga Joewana . . „ 0.35
Ma Sapta Baja . . „ 0,35

—N.—

Ngedja Arab . . . „ 0,60
Ngelmoe Kak Sadjati . „ 0,35
Ngelmoe Pangasihan . „ 0,50
Ngelmoe Pangroetjat . „ 0,45
Ngelmoe Panoedjoeman „ 0,30
Ngelmoe Pirasat (Pirasating djalma) „ 0,35
Niti Prana . . . - 0,30
Niti Sroeti. . . . . „ 0,45

—O —

Oegering Palakrama „ 0,50
Oesoeloeddin . . . „ 2,25

HARGA DIATAS BELOEM TERITOENG ONKOST KIRIM.

Boekhandel: TAN KHOEN SWIE,-Kediri.

Menerbitkan kitab-kitab bahasa dan hoeroef Djawa:

—P.—

Pamboekaning Tjipta f 1,50
Pandam Prana . . . „ 1,—
Panggardjita . . . . „ 2,—
Panembrama . . . „ 0,50
Paniti Baja . . . . „ 0,45
Paniti Sastra . . . . „ 0,45
Papali Nabi Kh. H Tjoe „ 0,10
Pastika Maja . . . „ 0,35
Pastika Warna . . . „ 1,25
Pati Tjentini . . . „ 2,—
Patkoel karib (Kawroeh Pekih) „ 0,65
Pedjah poenika saladjengipoen kados poendi? . . „ 1,65
Pitoetoer Djati . . . „ 0,45
Pawoekon 30 gambar „ 1,50
Poerwa Kanti . . . „ 1,25
Poerwa Karana . . . „ 0,60
Poestaka Rantjang (Patak Modin). . . . „ 0,75
Prabangkara . . . „ 1,—
Pramana Sidi . . . „ 0,60
Pralambanglog Djagad . . . „ 0,60
Prasida Djati . . . „ 0,70
Primbon Djampi Djawi „ 1.10
Primbon Ngadoe Djago „ 0,30
Primbon Ngimpi . . „ 0,60

—R.—

Rangka Angrong . . „ 0,60
Rangsang Toeban . . „ 1,25
Rekasaning Batin . . „ 0,60
Rerepen . . . . . „ 0,20

—S.—

Sangoe Gesang . . „ 0,35
Sara Sedya . . . . „ 1,—
Sasmita Warni² . . . „ 0,50
Sastra Hardjendra . . „ 0,35
Satoenggaling Oetoesan „ 0,30

—S.—

Senarodra . . . . f 1.10
Sendon Langen Swara. „ 0,35
Siswa Sogata. . . . „ 0,70
Siti Djenar . . . . „ 0,35
Soebasita . . . . . „ 0,50
Soekanda Karma . . „ 1,25
Soeksma Wiwara . . „ 0,95
Sopanalaja . . . . „ 0,30
Sri Kresna Barata . „ 0,50
Swaraning asepi . . „ 1.—

—T.—

Tjandra Rini I sampe II. à „ 0,20
Tjandra Sangkala . . „ 0,20
Tjipta Goegah . . . „ 0,30

—W.—

Walisana . . . . „ 2.—
Wangsalan . . . . „ 0,35
Warat Maja deel I-II à „ 1,10
Warna Prana. . . . „ 0,45
Warna Sastra. . . . „ 0,45
Warni pitoe djedjer doemadosing manoengsa „ 1,65
Wawarah Samadhi. . „ 1,50
Wedda Agama . . . „ 0,35
Wedda Asmara . . . „ 0,30
Wedda Jatmaka. . . „ 0,20
Wedda Poerwaka . . „ 0,70
Wedda Raga. . . . „ 0,20
Wedda Sanjata . . . „ 2,—
Wedda Satya . . . „ 0,30
Wedda Tama . . . „ 0.35
Widya Kirana (Darma Sonja). . . . „ 0,90
Witjara keras. . . . „ 0,50
Woelangreh . . . . „ 0,50
Woeningo ing Ghaib. „ 0,60

HARGA DIATAS BELOEM TERITOENG ONKOST KIRIM.

BOEKHANDEL: TAN KHOEN SWIE, - KEDIRI.

Menerbitkan kitab - kitab seperti di bawah ini:

BAHASA DJAWA HOEROEF LATIJN:

Asmaralaja wisikan goeroe	f 0,45	Peladjaran Hoeroef Djawa	f 0,50
Kalatida Djangka negeri	„ 0,20	Siti Djenar	„ 0,40
Kaloeranggan Djaran, Koetjing lan Koetoet	„ 0,50	Wedda Tama	„ 0,40
Kidoengan	„ 0,55	Wahananing Dat . . .	„ 0,25

BAHASA MELAJOE HOEROEF LATIJN:

A. B. C. Melajoe dan Djawa	f 0,75	Sjair Soesah dan Senang	0,40
A. B. C. Lo Tjoe. . .	f 0,50	Soeloeh Kesempoernaän	
Achli noedjoem . . .	„ 1.—	deel I magnetisme . .	„ 1,—
Adji Asmaragama . . .	„ 0,50	deel II hypnotisme . .	„ 1,—
Bagawad Gita	„ 0,90	deel III asalnja manoesia	„ 1,—
Beroelang-oelang lahir .	„ 0,65	deel IV Cencentratie .	„ 1,—
Dewa Roetji	„ 0,65	deel V asalnja tjipta . .	„ 1,—
Djati Moerti	„ 1,10	deel VI natuur wetenschap	„ 1,—
Hak perkoempoelan .	„ 0,45	„ VII Tahoe gaib I .	„ 1,—
Hauw King	„ 0,40	„ VIII „ II .	„ 1,—
Ling Djiat	„ 0,35	„ IX „ III .	„ 1.—
Makrifat	„ 0,35	„ X pengidoepan batin I	„ 1.—
Ngo Loen (Ngo Tay Kong)	„ 0,35	„ XI pengidoepan batin II . .	„ 1.—
Nona Mari I sampe IV à	„ 0,60	Sjair Ilmoe Sedjati . .	„ 0,60
Perdjalanan Moedjidjat I. II à	„ 1,50	Soeara Soeksma . . .	„ 0,65
Primbon mengadoe djago	„ 0,40	Tiong Jong	„ 0,30
Pantoen Anak moeda Nona manis . .	„ 0,50	Tjian Lie Gan	„ 0,70
Pantoen Berhiba hati .	„ 0,50	Tjiptaän tiap-tiap pagi .	„ 0,40
Pantoen Penghiboer hati	„ 050	Taman Ilmoe kekoeatan gaib I .	„ 1.—
Riwajat Nabi Khong Hoe Tjoe .	„ 0,50	Taman Ilmoe kekoeatan gaib II .	„ 1,—
Sioe Lian (Samadhi) I. II à	„ 1,—	Taij Hok	„ 0,30
Sjair Pertjintaän. . . .	„ 0,30	Wali Sepoeloeh . . .	„ 0,65
		Wetboek van Strafrecht baroe (1928)	„ 2,50
		Zak Woordenboek Belanda Melajoe	„ 2.—

HARGA DI ATAS BELOEM TERITOENG ONKOST KIRIM.

PERPUSTAKAAN NASIONAL



Serat Suluk Wali Sana

Seric W. No..... Walisono Harga f 2.-

ꦱꦼꦫꦠ ꦱꦸꦭꦸꦏ ꦮꦭꦶ ꦱꦤ

ꦱꦼꦫꦠ ꦱꦸꦭꦸꦏ ꦮꦭꦶ ꦱꦤ

ꦲꦤ ꦆꦶ ꦭꦾ I — II

ꦱꦶꦤꦸꦲꦸꦤ ꦏꦺꦏꦂꦠꦤ ꦲꦶꦱꦭꦩ ꦲꦩꦶꦠꦸꦂ ꦲꦤꦸꦭꦸꦭꦸꦃ ꦲꦤꦸꦱ

Harga f 2.-

Tata Bahasa Melayu

I → II

Untuk Sekolah Rendah dan Kursus Bahasa Melayu

1414. Bahasa Melayu mula-mula tersiar di Sumatera Timur

1450. Bahasa Melayu

1848—1918

2e DRUK

PERPUSTAKAAN NASIONAL

1932.

BOEKHANDEL STEENBRINK
v/h LIE TJIAM SIOE, STADSBLAD, -SOLO