Bat. Gen.
VI
397

217

SIGNALENBOEK

VOOR DE

BEREDEN ARTILLERIE

PERPUSTAKAAN NASIONAL
REPUBLIK INDONESIA

VI397

SIGNALENBOEK

VOOR DE

BEREDEN ARTILLERIE.



BATAVIA,
LANDSDRUKKERIJ
1904.

PERPUSTAKAAN NASIONAL
REPUBLIK INDONESIA

PERPUSTAKAAN NASIONAL RI.

PERPUSTAKAAN NASIONAL R.I.

Tanggal : 1-7-2010
Nomor Induk : 937/PN-Musem/10
BIB - ID : 8559860
ITEM - ID : 21217950
Asal : Museum Pusat

PERPUSTAKAAN NASIONAL
REPUBLIK INDONESIA

PERPUSTAKAAN NASIONAL
REPUBLIK INDONESIA

PERPUSTAKAAN NASIONAL
REPUBLIK INDONESIA

No.	BENAMING DER SIGNALEN.	Wat op het gegeven signaal wordt verricht of wanneer het wordt geblazen.
	A. Signalen voor den Inwendigen Dienst.	
1	Reveille.	Om den troep te doen opstaan.
2	Omdraaien.	De paarden omdraaien.
3	Wasschen.	Het wasschen van oogen, neusgaten, beenen enz.
4	Drenken.	De paarden drenken.
5	Gaba in.	Gaba voederen.
6	Gras in.	Gras in de ruif doen.
7	Inrukken.	Om het einde van diensten binnen het kampement aan te geven; om na het eten de manschappen vrijheid te geven om in te rukken.
8	Werken.	Om de manschappen tot het werken te vereenigen.
9	Korpsrapport.	Om allen, die op het rapport bij den korps-commandant moeten verschijnen, te vereenigen.
10	Zieken-appèl.	Om de ziek gemelde militairen aan de kampementswacht te verzamelen, ten einde door den officier van gezondheid te worden onderzocht. Bij manoeuvres en te velde wordt dit signaal — mits

PERPUSTAKAAN NASIONAL

No.	BENAMING DER SIGNALEN.	Wat op het gegeven signaal wordt verricht of wanneer het wordt geblazen.
		voorafgegaan door officiers-appèl — gebezigd om den officier van gezondheid te ontbieden.
11	Paardenarts.	Appèl voor den sergeant van de week, om de zieke paarden aan den veearts te vertoonen.
12	Eten voor de wacht.	Om het eten voor hen, die op wacht zijn of komen en die zich in arrest bevinden, te doen bezorgen.
13	Fourageeren.	Appèl voor de fouriers, om bij het uitreiken van de vivres en gaba tegenwoordig te zijn.
14	Gewapend appèl.	Vereeniging van den gewapenden troep op de appèl-plaats.
15	Half appèl.	Wordt 5 minuten voor een appèl geblazen.
16	Eur. kanonniers.	Benoemingssignaal voor de Eur. kanonniers.
17	Inl. »	Idem voor Inl. kanonniers.
18	Eur. kader.	Idem voor Eur. kader.
19	Inl. »	Idem voor Inl. kader.
20	Appèl houden.	Om de namen der onderofficieren en minderen op de appèls te doen aflezen.
21	Rapport	Om het rapport in te dienen.

PERPUSTAKAAN NASIONAL
REPUBLIK INDONESIA

No.	BENAMING DER SIGNALEN.	Wat op het gegeven signaal wordt verricht of wanneer het wordt geblazen.
22	Eten voor de manschappen.	Om hen, die aan de manschappen-menage deelnemen, het eten te doen afhalen.
23	Wachtparade.	Vereeniging van de onder-officieren en minderen, die voor de wachten zijn gecommandeerd.
24	Gestraften appèl.	Verdeeld in A en B. Het signaal A wordt geblazen op last van den sergeant-majoor van de week of van den commandant van de kampementswacht; op dit signaal begeven de gestrafte minderen zich naar de kampementswacht, alwaar de niet aanwezige gestraften door den korporaal van de week worden verantwoord. Het signaal B kan desvereischt op last van den sergeant-majoor van de week geblazen worden; op dit signaal begeven zich de gestrafte onder-officieren en korporaals naar de woning van dien sergeant-majoor.
25	Compagniesrapport.	Om allen, die op het rapport bij den compagnies-commandant moeten verschijnen, te vereenigen.

PERPUSTAKAAN NASIONAL
REPUBLIK INDONESIA

No.	BENAMING DER SIGNALEN.	Wat op het gegeven signaal wordt verricht of wanneer het wordt geblazen.
26	Sergeant van de week.	Om de sergeanten van de week te vereenigen.
27	Fouriers-appèl.	Om de fouriers te vereenigen.
28	Korporaal van de week.	Om de korporaals van de week te vereenigen.
29	Stuks-commandantenappèl.	Om de stuks-commandanten ½ uur vóór het eindigen van den middagstaldienst in den stal te vereenigen.
30	Recruten.	Benoemingssignaal voor de recruten.
31	Stukrijders.	Benoemingssignaal voor de stukrijders.
32	Trompettersappèl.	Benoemingssignaal voor de trompetters of de muziek en om trompetters of muziek te doen voorkomen op marsch.
33	Eten voor de onderofficieren	Om hen, die aan de onderofficiers-menage deelnemen, aan tafel te vereenigen.
34	Taptoe.	Om de manschappen des avonds naar het kwartier te doen gaan.
35	Kamerappèl.	Avond appèl houden in de kazerne; ook om naar omstandigheden kamerappèl te houden.
36	Vuren en licht uit.	De vuren en lichten uitdooven.

PERPUSTAKAAN NASIONAL
REPUBLIK INDONESIA

No.	BENAMING DER SIGNALEN.	Wat op het gegeven signaal wordt verricht of wanneer het wordt geblazen.
37	Den ban openen.	Bij het doen van proclamatiën, bij het uitreiken van alle militaire dekoratiën, medailles en andere onderscheidingsteekenen van militairen aard door of van wege H. M. de Koningin geschonken.
38	Den ban sluiten.	Na afloop van de hierboven omschreven plechtigheden.
39	Ongewapend appèl.	Vereeniging van den ongewapenden troep op de appèlplaatsen. Dient ook om den troep tot het houden van theorie te vereenigen
40	Kerkparade.	Wordt ½ uur voor aanvang der godsdienstoefening, als waarschuwingssignaal voor de kerkgangers, geblazen.
41	Stroo bergen.	Om het ligstroo bij regenweder over dag door stalwachten, stalkoelie's en de in het kampement aanwezige stukrijders in de stallen te doen opbergen.
42	Stroo luchten.	Om het ligstroo door de stalwachten en de stalkoelie's buiten de stallen te doen brengen.
43	Strafexerceeren.	Om de met werktoeren en strafexerceeren gestraften bij de kampementswacht te vereenigen.

PERPUSTAKAAN NASIONAL
REPUBLIK INDONESIA

No.	BENAMING DER SIGNALEN.	Wat op het gegeven signaal wordt verricht of wanneer het wordt geblazen.
	B. Signalen voor exercitiën en marschen.	
44	Alarm.	Onder de wapens komen op de alarmplaats.
45	Opzadelen.	Opzadelen en oppakken.
46	Optoomen.	Optoomen.
47	Uitrukken.	De paarden uit den stal naar de verzamelplaats of het park geleiden.
48	Opstijgen.	Uitvoeringssignaal om op te stijgen.
49	De marsch.	Wanneer een lid van het Vorstelijk Huis of de Gouverneur-Generaal het uitgerukte korps of de wacht nadert; wanneer het uitgerukte korps vóór en na eene oefening onder commando van een officier het kwartier verlaat of daarin terugkeert; bij het defileeren; wanneer wachten worden voorbijgetrokken, die onder de wapens zijn gekomen en om eerbewijzen te doen aan een vaandel of een voorbijtrekkend korps, in het laatste geval, indien minstens een van beide korpsen door een officier wordt gecommandeerd.

PERPUSTAKAAN NASIONAL
REPUBLIK INDONESIA

No.	BENAMING DER SIGNALEN.	Wat op het gegeven signaal wordt verricht of wanneer het wordt geblazen.
50	Geeft acht.	Om bij de appèls te voet het Co. »Geeft acht" vooraf te gaan. Wanneer een marcheerende troep een hierarchiek boven den commandant geplaatsten meerdere ontmoet. Behalve op het gevechtsveld kan het in de batterij- en divisieschool desgewenscht de waarschuwings commando's voorafgaan. Dit signaal wordt tevens één keer geblazen, wanneer een generaal-majoor, een kolonel afdeelings- of gewestelijk militaire commandant in zijn commandement en een kolonel commandant van een uit verschillende korpsen samengestelde troepenmacht het uitgerukte korps inspecteert of de wacht nadert; twee keeren achter elkander voor een Luitenant-Generaal en drie keeren voor den commandant van het leger. Op den langen weg twee keeren achter elkander geblazen, de formatie en houding aannemen, voorgeschreven in § 209 van

PERPUSTAKAAN NASIONAL

No.	BENAMING DER SIGNALEN.	Wat op het gegeven signaal wordt verricht of wanneer het wordt geblazen.
		de sectie-, batterij- en divisieschool, veldartillerie (§ 129 sectie- en batterijschool bergartillerie), bij ontmoeting van een lid van het vorstelijk huis, den Gouverneur-Generaal, een vaandel of een militaire begrafenis.
51	Hoofd der colonne rechts.	Waarschuwingssignaal voor de verandering van directie rechts voor colonnes.
52	Hoofd der colonne links.	Waarschuwingssignaal voor de verandering van directie links voor colonnes.
53	Hoofd der colonne half rechts.	Waarschuwingssignaal voor de verandering van directie half rechts voor colonnes.
54	Hoofd der colonne half links.	Waarschuwingssignaal voor de verandering van directie half links voor colonnes.
55	Sabel opsteken.	De sabel opsteken. Eenmaal geblazen geldt het alleen voor den D. C., de B. Cn. en S. Cn., tweemaal achter elkander geblazen ook voor de Cn. der liniën, de St. Cn., en de Geleiders van voertuigen met de cavaleriesabel bewapend.
56	Sabel trekken.	De sabel trekken; overigens als bij signaal 55.

PERPUSTAKAAN NASIONAL
REPUBLIK INDONESIA

No.	BENAMING DER SIGNALEN.	Wat op het gegeven signaal wordt verricht of wanneer het wordt geblazen.
57	Voorwaarts of stap.	Voorbereidingssignaal om zich in beweging te stellen of in stap over te gaan.
58	Draf.	Voorbereidingssignaal om in draf over te gaan.
59	Galop.	Voorbereidingssignaal om in galop over te gaan.
60	Uitvoerings commando »Marsch".	Uitvoeringssignaal.
61	Stukken rechts.	Voorbereidingssignaal om stukken rechts te maken.
62	Stukken links.	Voorbereidingssignaal om stukken links te maken.
63	Stukken half rechts.	Voorbereidingssignaal om stukken half rechts te maken.
64	Stukken half links.	Voorbereidingssignaal om stukken half links te maken.
65	Stukken linksomkeert.	Voorbereidingssignaal om stukken linksomkeert te maken.
66	Opladen.	Uitvoeringssignaal om de draagdieren te beladen.
67	Afladen.	Uitvoeringssignaal om de draagdieren af te laden.
68	Opzitten.	Uitvoeringssignaal om bij de veldbatterijen de kanonniers te doen opzitten.
69	Afzitten.	Uitvoeringssignaal om bij de veldbatterijen de kanonniers te doen afzitten.

PERPUSTAKAAN NASIONAL
REPUBLIK INDONESIA

PERPUSTAKAAN NASIONAL
REPUBLIK INDONESIA

Ie Wijzigingsblad op het Signalenboek voor de bereden artillerie.

blz. III. In de eerste en tweede kolom te laten vervallen de woorden „9 korpsrapport" alsmede het daarachter gestelde in de derde kolom.

1e wijz.

blz. V. 2e kolom staat: Compagniesrapport.
lees: Sergeant-Majoorsappèl. 1e wijz.

blz. XI Na het gestelde onder 65 op te nemen:

65*a*	Stukken rechtsomkeert.	Voorbereidingssignaal om stukken rechtsomkeert te maken.

1e wijz

Blz. XIV. Onder aan de blz. op te nemen:

99	Veldbatterij.	Benoemingssignaal om te doen voorafgaan aan signalen betreffende de veldbatterij, aangegeven door het aantal stooten.
100	Bergbatterij.	Benoemingssignaal om te doen voorafgaan aan signalen betreffende de bergbatterij, aangegeven door het aantal stooten.
101	Divisie veldartillerie.	Benoemingssignaal om te doen voorafgaan aan signalen betreffende de divisie veld artillerie, aangegeven door het aantal stooten.
102	Divisie bergartillerie.	Benoemingssignaal om te doen voorafgaan aan signalen betreffende de divisie bergartillerie, aangegeven door het aantal stooten.

1e wijz.

PERPUSTAKAAN NASIONAL
REPUBLIK INDONESIA

PERPUSTAKAAN NASIONAL
REPUBLIK INDONESIA

blz 15. na signaal Nº 65 op te nemen:

Nº 65ª. Stukken rechtsomkeert.

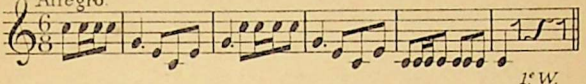

blz 21. na signaal Nº 98 te doen opnemen.

Nº 99. Veldbatterij.

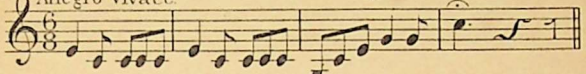

gevolgd door 1, 2, 3 of 4 stooten naar gelang de 1e, 2e, 3e of 4e veldbatterij wordt bedoeld.

Nº 100. Bergbatterij.

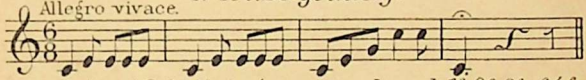

gevolgd door 1, 2, 3 of 4 stooten naar gelang de 1e, 2e, 3e of 4e bergbatterij wordt bedoeld.

Nº 101. Divisie Veldartillerie.

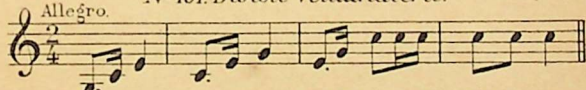

gevolgd door 1 of 2 stooten naar gelang de 1e of 2e divisie wordt bedoeld.

Nº 102. Divisie Bergartillerie.

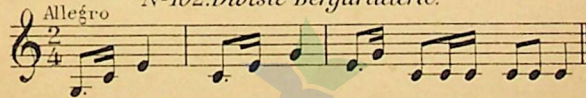

gevolgd door 1 of 2 stooten naar gelang de 1e of 2e divisie wordt bedoeld.

PERPUSTAKAAN NASIONAL

blz. 25. staat: Nº 99. 1e W. lees: Nº 103.

blz. 70. staat: Nº 100. 1e W. lees: Nº 104.

PERPUSTAKAAN NASIONAL
REPUBLIK INDONESIA

blz. XV 1e kolom staat: 99
lees: 103
staat: 100
lees: 104

1e wijz.

blz. 2 te doen vervallen signaal No. 9.

1e wijz.

blz. 6 staat: No. 25. Compagniesappél.
lees: No. 25. Sergeant-Majoorsappèl.

1e wijz.

PERPUSTAKAAN NASIONAL
REPUBLIK INDONESIA

PERPUSTAKAAN NASIONAL
REPUBLIK INDONESIA

2e Wijzigingsblad op het Signalenboek voor de Bereden-Artillerie.

Bldz. VIII. In de 3e kolom de laatste alinea te lezen:

Wanneer de troep voor en na eene oefening onder Commando van een Officier het kampement verlaat of daarin terugkeert; bij het het defileeren; bij het passeeren van den Gouverneur-Generaal en om eerbewijzen te doen aan een vaandel of een voorbijtrekkenden troep, in het laatste geval indien minstens een der beide troepenafdeelingen door een Officier of Onderluitenant wordt gecommandeerd.

Bldz. VIII. In de 1e kolom na 49 op te nemen 49*a*; daarachter in de 2e kolom:

Wilhelmus.

en in de 3e kolom:

Eeresignaal, dat geblazen wordt bij parades, wapenschouwingen en troepenvereenigingen voor den Gouverneur-Generaal. Wordt ook door de trompetters van garnizoens- en kampementswachten geblazen wanneer deze wachten voor den Gouverneur-Generaal in het geweer zijn gekomen.

PERPUSTAKAAN NASIONAL
REPUBLIK INDONESIA

PERPUSTAKAAN NASIONAL
REPUBLIK INDONESIA

Wilhelmus.

Cavalerie en Bereden Artillerie.

Es. trompet.

Marsch tempo.

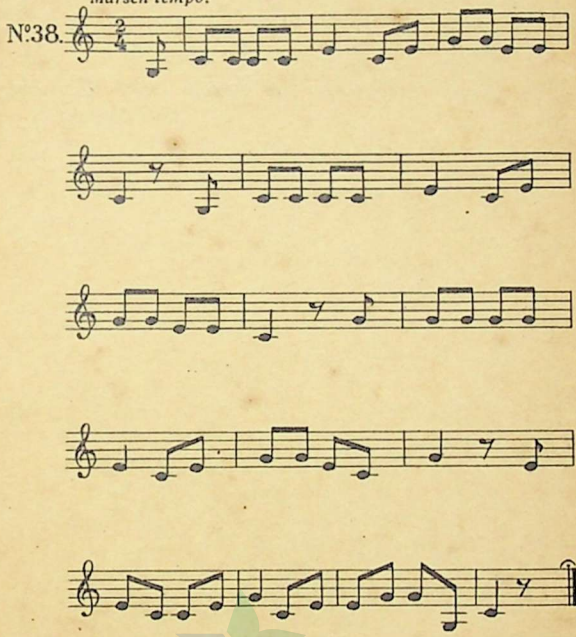

PERPUSTAKAAN NASIONAL
REPUBLIK INDONESIA

PERPUSTAKAAN NASIONAL
REPUBLIK INDONESIA

Bldz. IX en X. Het gedeelte vanaf:

»Op den langen weg . . . . . tot en met . . . . . een militaire begrafenis" te doen vervallen.

Bldz. 15. Tusschen marsch N°. 49 en 50 op te nemen:

N°. 49*a*. Wilhelmus.

en daaronder laten volgen het signaal, zooals in de bijlage is opgenomen.

PERPUSTAKAAN NASIONAL
REPUBLIK INDONESIA

PERPUSTAKAAN NASIONAL
REPUBLIK INDONESIA

Allegretto. *Nº 1. Reveille.*

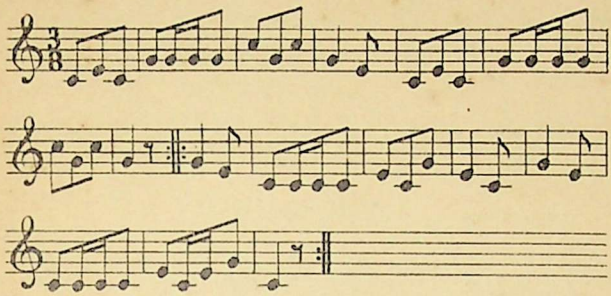

Allegro. *Nº 2. Omdraaien.*

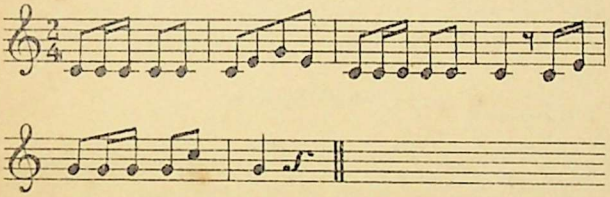

Con fuoco et forza. *Nº 3. Wasschen.*

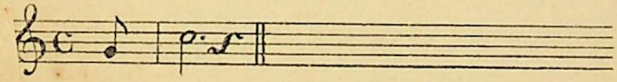

Allegro. *Nº 4. Drenken.*

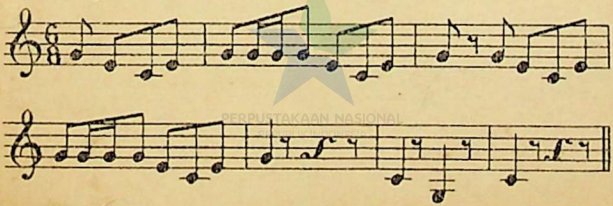

Nº 5. Gaba in.

Allegro vivace.

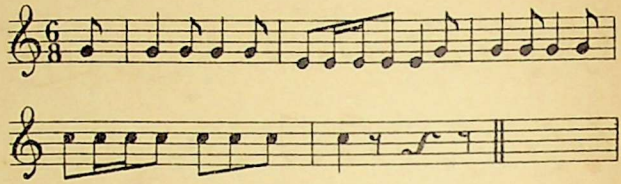

Nº 6. Gras in.

Allegretto.

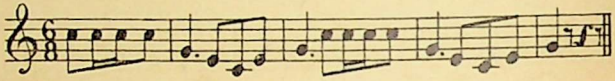

Nº 7. Inrukken.

Allegretto.

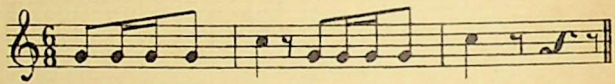

Nº 8. Werken.

Maestoso.

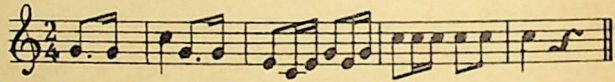

Allegro vivace.

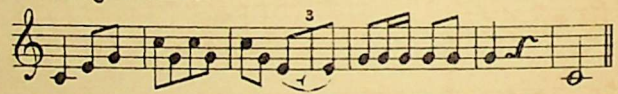

Nº 9. Korpsrapport.

Allegro vivace.

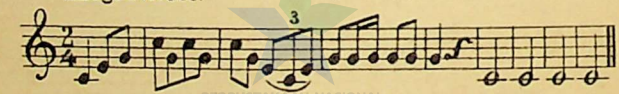

PERPUSTAKAAN NASIONAL
REPUBLIK INDONESIA

N°10. Ziekenappèl.

Allegretto Moderato.

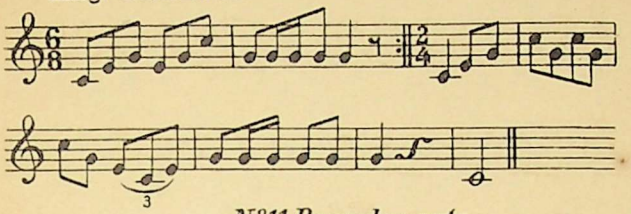

N°11. Paardenarts

Allegretto.

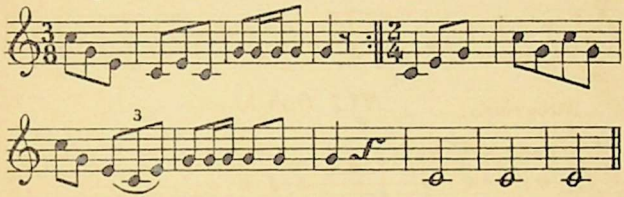

N°12. Eten voor de wacht.

Allegretto.

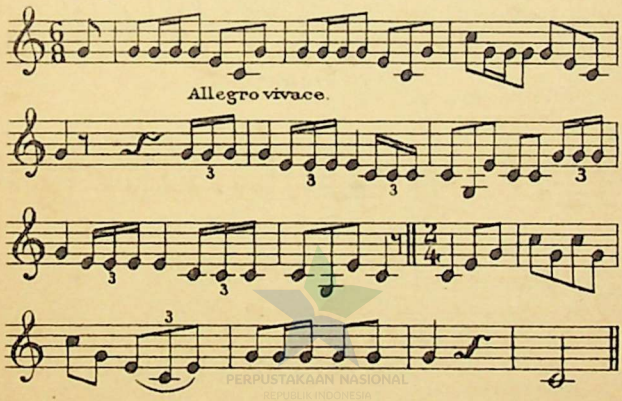

PERPUSTAKAAN NASIONAL
REPUBLIK INDONESIA

Nº 13. Fourageeren.

Allegro.

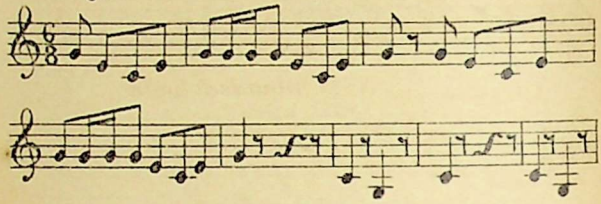

Allegro vivace.

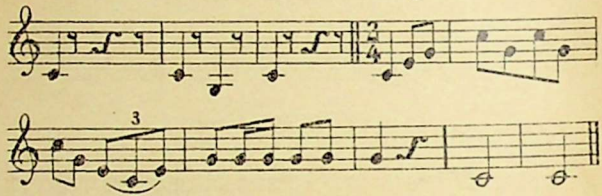

Nº 14. Gewapend appèl.

Allegro vivace.

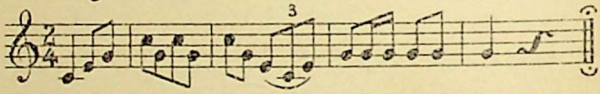

Nº 15. Half appèl.

Allegro vivace.

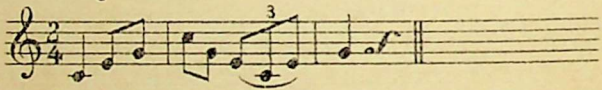

Nº 16. Europeesche kanonniers.

Allegro vivace.

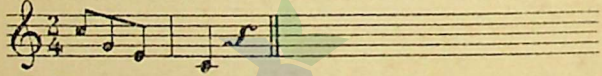

Nº 17. Inlandsche kanonniers.

Allegro vivace.

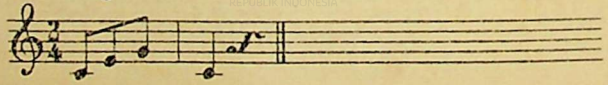

Allegro vivace. **Nº 18. Europeesch Kader.**

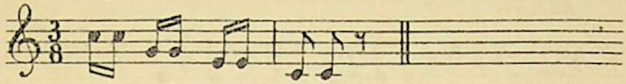

Allegro vivace. **Nº 19. Inlandsch Kader.**

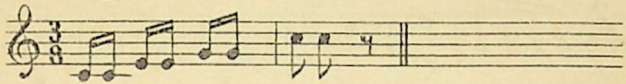

Forza. **Nº 20. Appèl houden.**

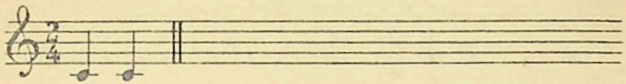

Allegretto. **Nº 21. Rapport.**

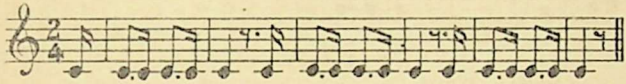

Allegro. **Nº 22. Eten voor de manschappen.**

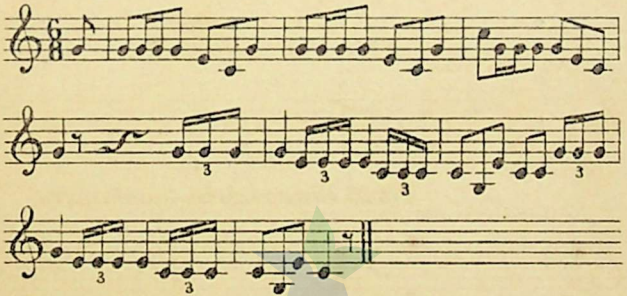

Allegro Moderato. **Nº 23. Wachtparade.**

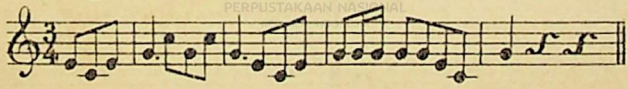

N° 24. A. Gestraftenappèl (Minderen.)

Allegro Moderato.

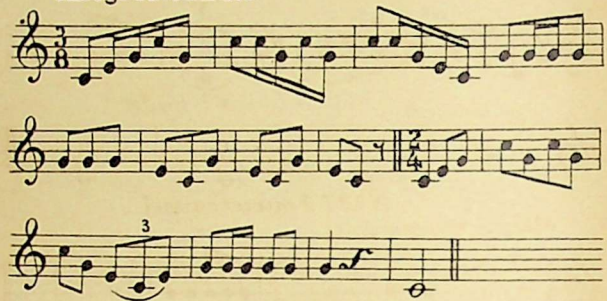

N° 24. B. Gestraftenappèl. (Onderofficieren en korporaals.)

Allegro Moderato.

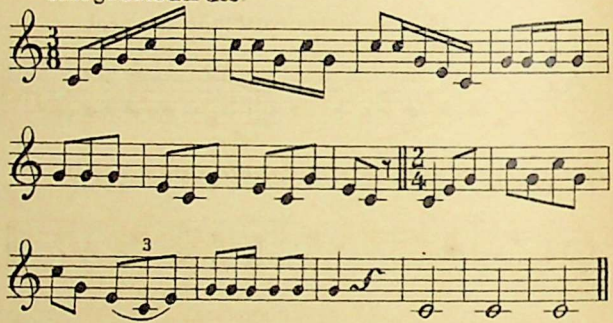

N° 25. Compagniesappèl.

Allegro vivace.

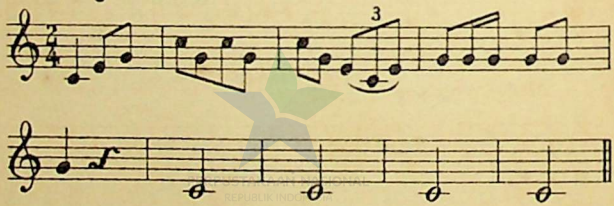

Nº 26. Sergeant van de week.

Allegro vivace.

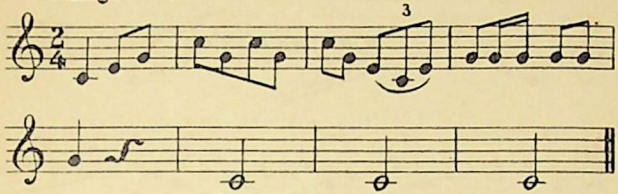

Nº 27. Fouriers appèl.

Allegro vivace.

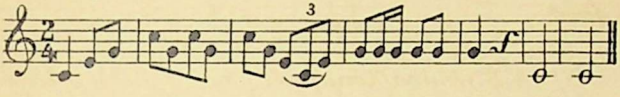

Nº 28. Korporaal van de week.

Allegro vivace.

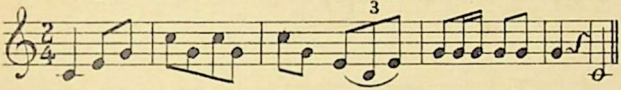

Nº 29. Stukskommandanten appèl.

Presto.

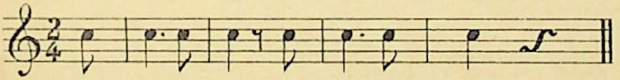

Nº 30. Recruten.

Allegro vivace.

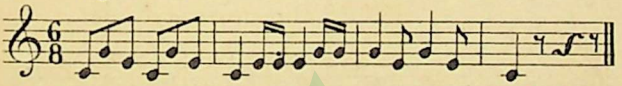

Nº 31. Stukrijders.

Allegro vivace.



Allegro Moderato. **Nº 32. Trompettersappèl.**

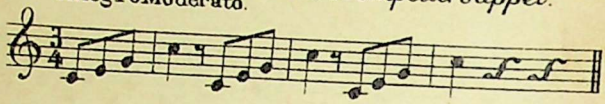

Allegro. **Nº 33. Eten voor de Onderofficieren.**

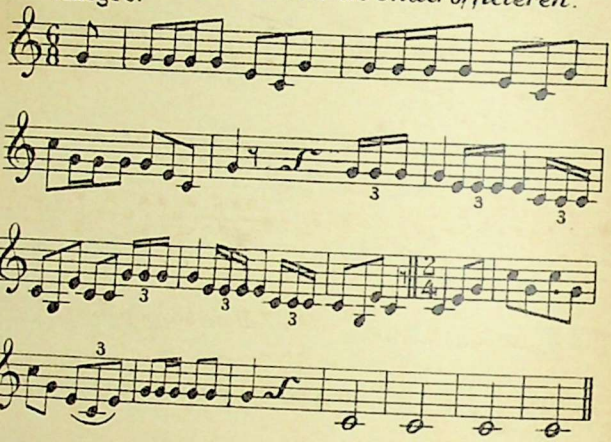

Allegretto. **Nº 34. Taptoe.**

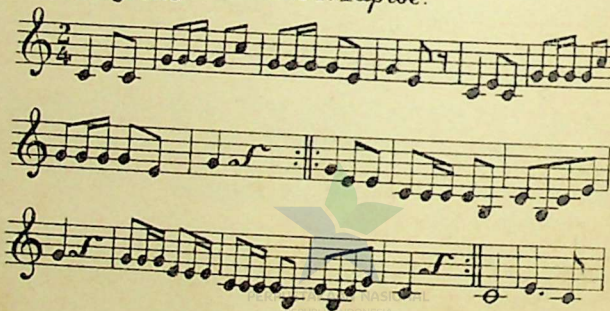

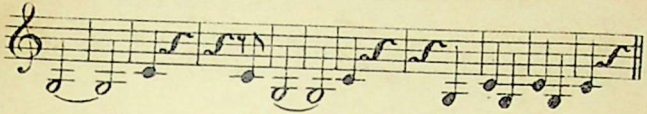

Allegro. *Nº 35. Kamerappèl.*

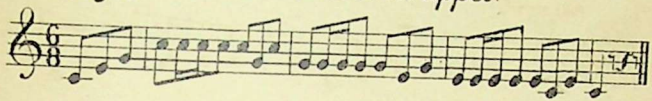

Presto. *Nº 36. Vuren en licht uit.*

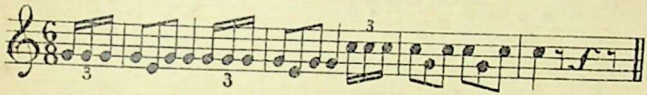

Allegro Moderato. *Nº 37. Den ban openen.*

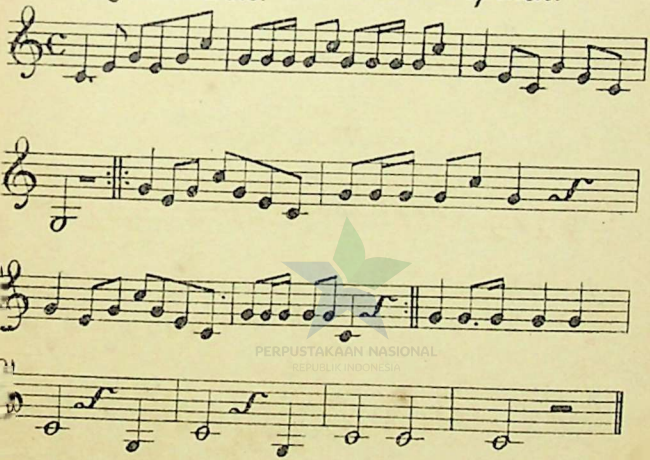

PERPUSTAKAAN NASIONAL
REPUBLIK INDONESIA

Nº 38. Sluiten van den ban.

Allegro. (Voor 4 trompetten)

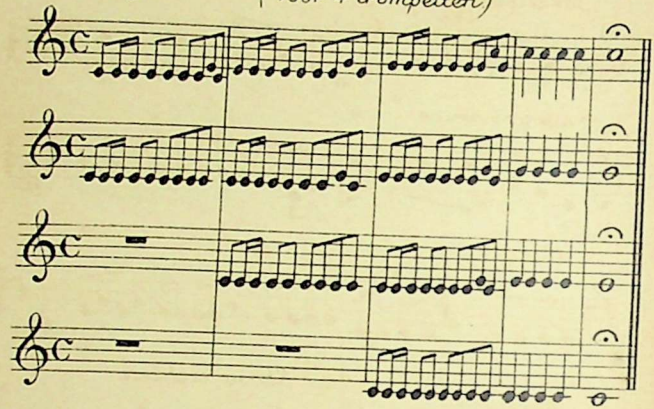

Nº 39. Ongewapend appèl.

Allegro.

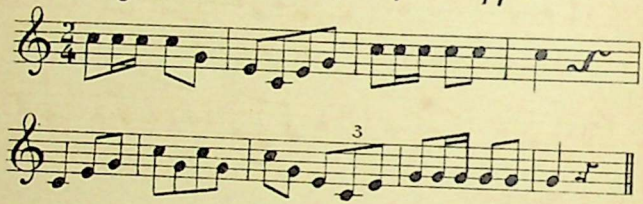

Nº 40. Kerkparade.

Maestoso.

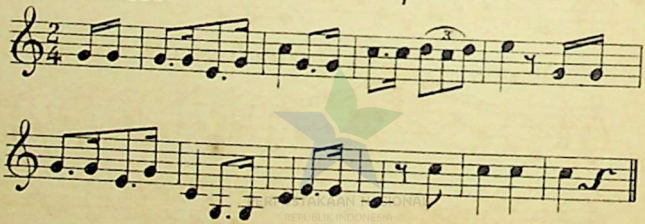

Nº 41. Stroo bergen.

Maestoso.

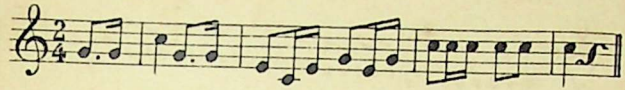

Allegro vivace.

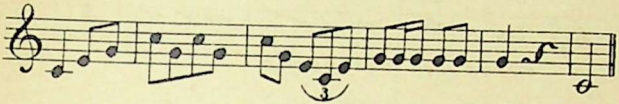

Allegro Moderato.

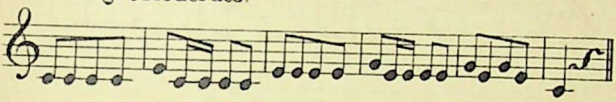

Nº 42. Stroo luchten.

Maestoso.

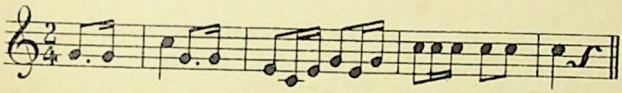

Allegro vivace.

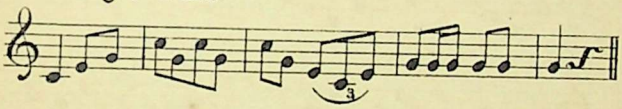

Maestoso.

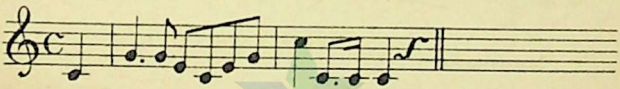

Nº 43. Strafexercceren.

Allegro.

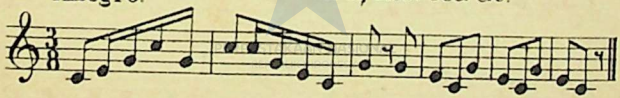

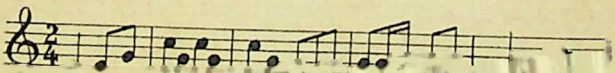

Nº 44. Alarm.

Allegro vivace.

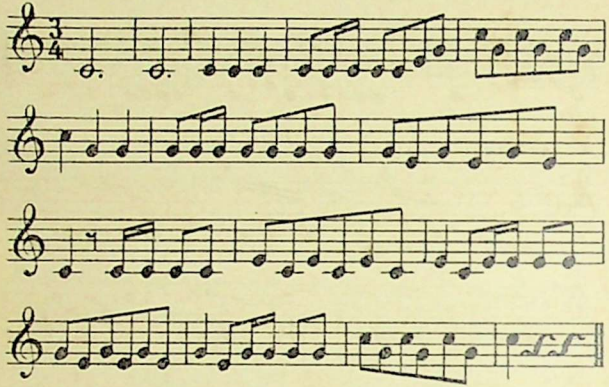

Nº 45. Opzadelen.

Allegro assai.

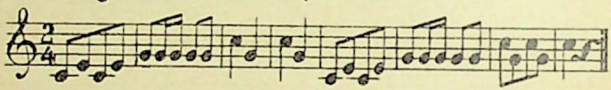

Nº 46. Optoomen.

Allegro.

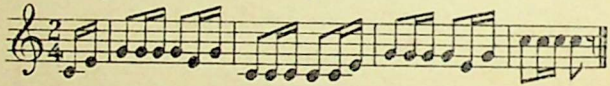

Nº 47. Uitrukken.

Allegro assai.

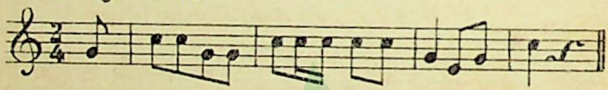

Nº 48. Opstijgen.

Allegro vivace.

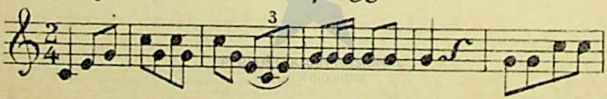

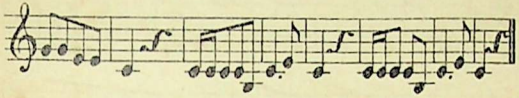

Maestoso. *Nº 49. De marsch.*

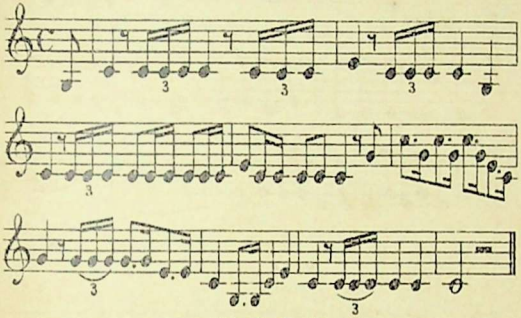

Confuoco etforza. *Nº 50. Geeft acht.*

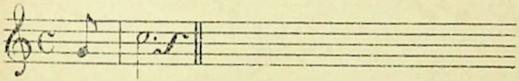

Allegro. *Nº 51. Hoofd der Colonne rechts.*

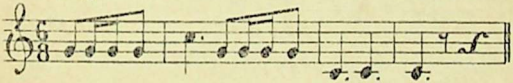

Allegro. *Nº 52. Hoofd der Colonne links.*

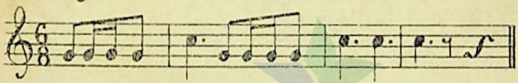

Nº 53. Hoofd der Colonne half rechts.

Allegro.

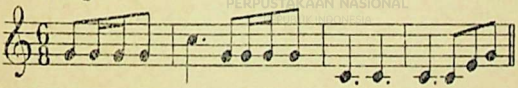

PERPUSTAKAAN NASIONAL

Nº 54. Hoofd der Colonne half links.

Allegro:

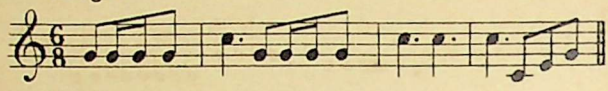

Nº 55. Sabel opsteken.

Allegro Moderato.

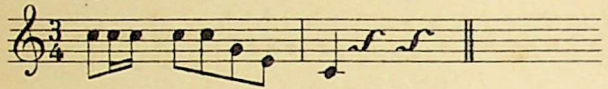

Nº 56. Sabel trekken.

Allegro Moderato

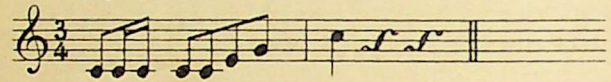

Nº 57. Voorwaarts of stap.

Maestoso.

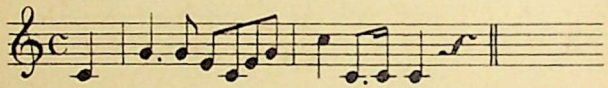

Nº 58. Draf.

Allegro Moderato

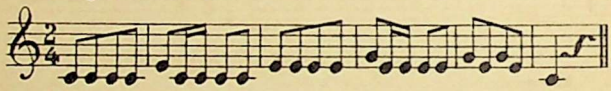

Nº 59. Galop.

Allegro vivace.

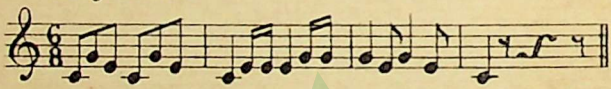

Nº 60. Uitvoeringscommando „Marsch."

Forza.



Nº 61. Stukken rechts.

Allegro vivace.

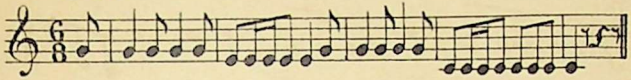

Nº 62. Stukken links.

Allegro vivace.

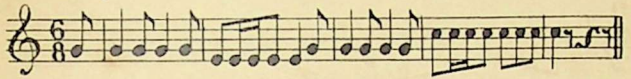

Nº 63. Stukken half rechts.

Allegro vivace.

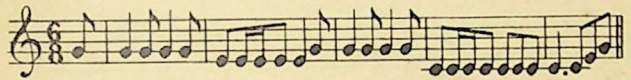

Nº 64. Stukken half links.

Allegro vivace.

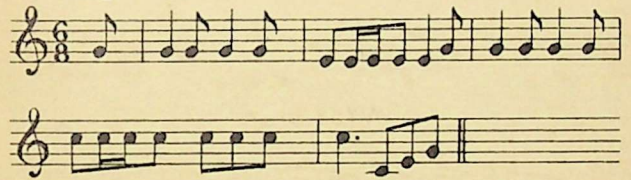

Nº 65. Stukken linksomkeert.

Allegro.

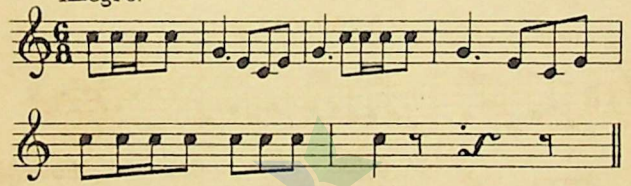

Nº 66. Opladen.

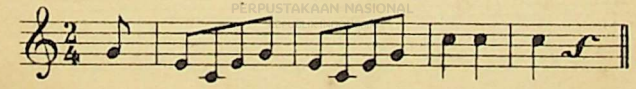

Nº 67. Afladen.

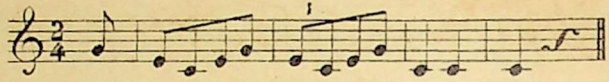

Nº 68. Opzitten.

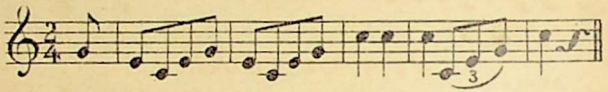

Nº 69. Afzitten.



Nº 70. Marschcolonne.

Allegretto.

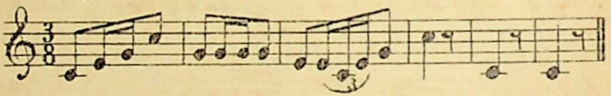

Nº 71. Gevechtscolonne.

Allegretto.

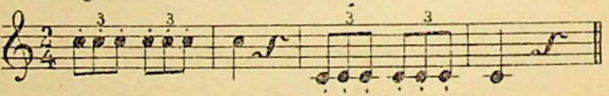

Nº 72. Op de posten.

Allegretto.

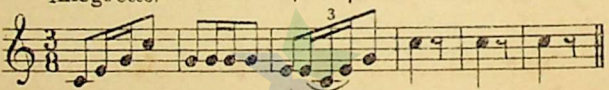

Nº 73. Pionnierafdeeling.

Maestoso.

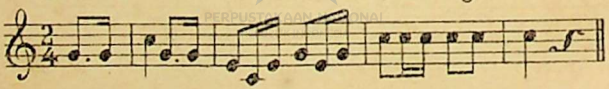

Nº 74. Commandant Pionnierafdeeling

Maestoso.

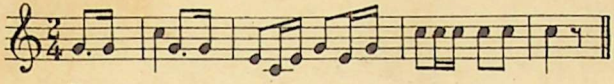

Allegro.

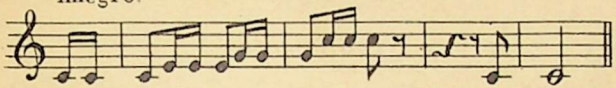

Nº 75. Gevechtstrein.

Allegro.

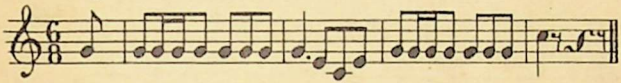

Nº 76. Commandant Gevechtstrein.

Allegro.

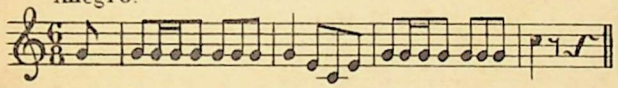

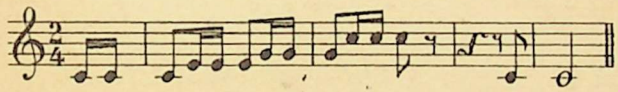

Nº 77. Benoemingssignaal voor Cavalerie.

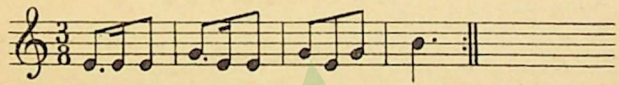

Nº 78. Benoemingssignaal voor de bereden artillerie.

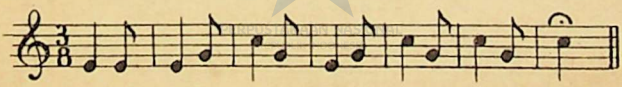

Nº 79. Vuur openen.

Allegro Moderato.

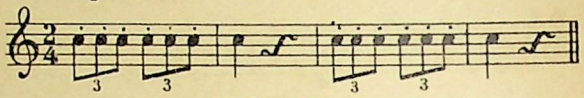

Nº 80. Vuur ophouden.

Presto.

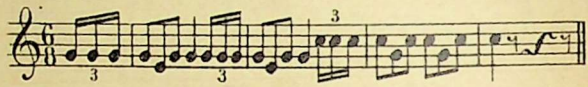

Nº 81. Halt houden.

Maestoso.

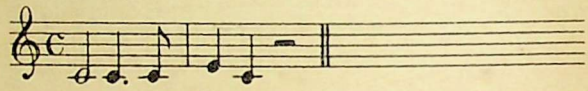

Nº 82. Rust.

Maestoso.

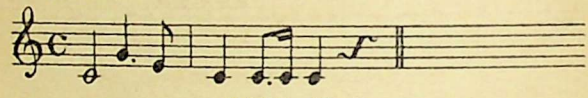

Nº 83. Afstijgen.

Maestoso.

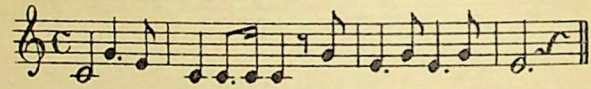

Nº 84. Oorlam.

Allegro Moderato.

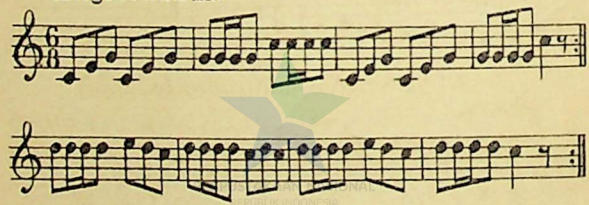

Nº 85. Waar is de Chef.

Allegro.

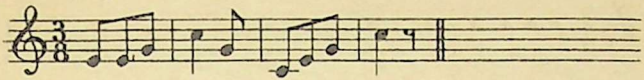

Nº 86. De Chef.

Forza Amiroso.

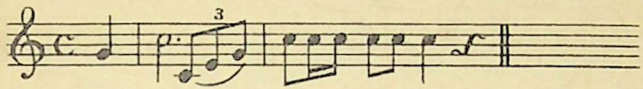

Nº 87. Verzamelen.

Allegro Moderato.

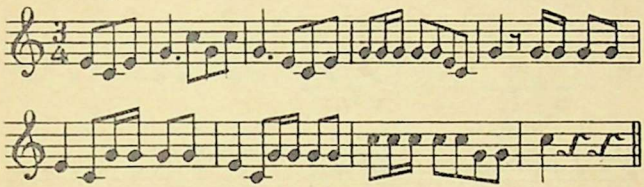

Nº 88. Stukscommandantenappèl.

Presto.

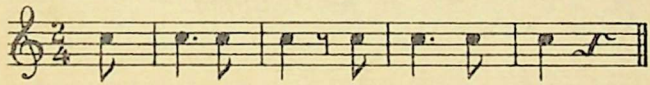

Nº 89. Officiersappèl.

Allegro.

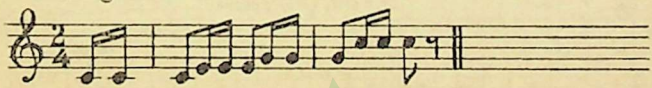

Nº 90. Sectiecommandantenappèl.

Allegro.



Nº 91. Batterijcommandantenappèl.

Allegrovivace.

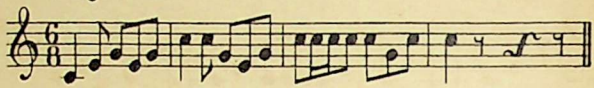

Nº 92. Divisiecommandantenappèl.

Allegro vivace.

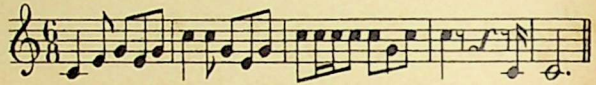

Nº 93. Afdanken.

Allegro.

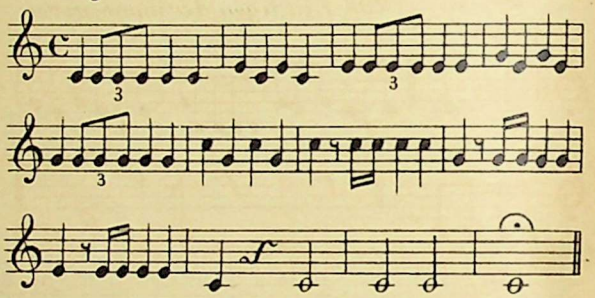

Nº 94. Afzadelen.

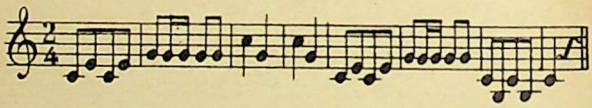

Nº 95. Commandantsappèl.

Allegro.

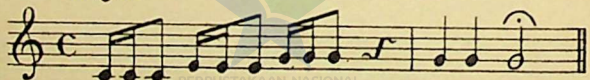

PERPUSTAKAAN NASIONAL
REPUBLIK INDONESIA

Nº 96. Het geheel.

Allegro.

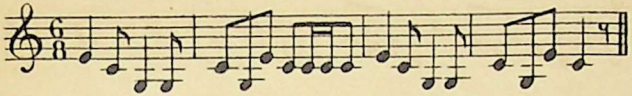

Nº 97. Tijdelijk schorsen der manoeuvres.

Allegro.

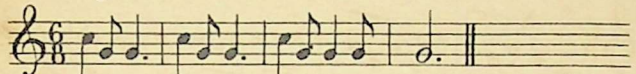

Het signaal driemaal te herhalen, bij de derde maal de laatste noot lang aan te houden.

Nº 98. Eindigen der manoeuvres.

Allegro.

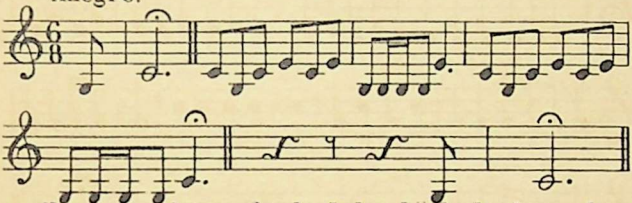

Het signaal driemaal te herhalen, bij de derde maal de laatste noot lang aan te houden.

PERPUSTAKAAN NASIONAL
REPUBLIK INDONESIA

PERPUSTAKAAN NASIONAL
REPUBLIK INDONESIA

PERPUSTAKAAN NASIONAL
REPUBLIK INDONESIA

PERPUSTAKAAN NASIONAL
REPUBLIK INDONESIA

Nº 99. De Marschen.

Nº 1 (voor 4 trompetten)

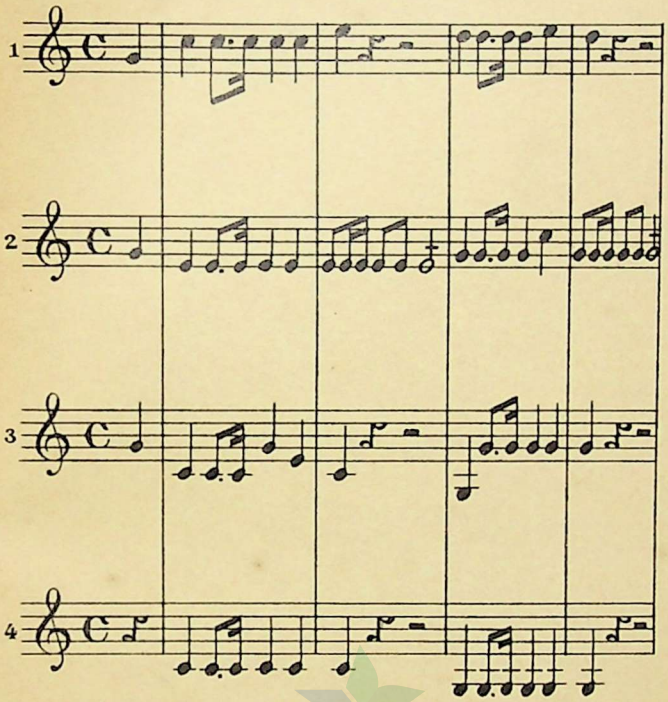

PERPUSTAKAAN NASIONAL
REPUBLIK INDONESIA

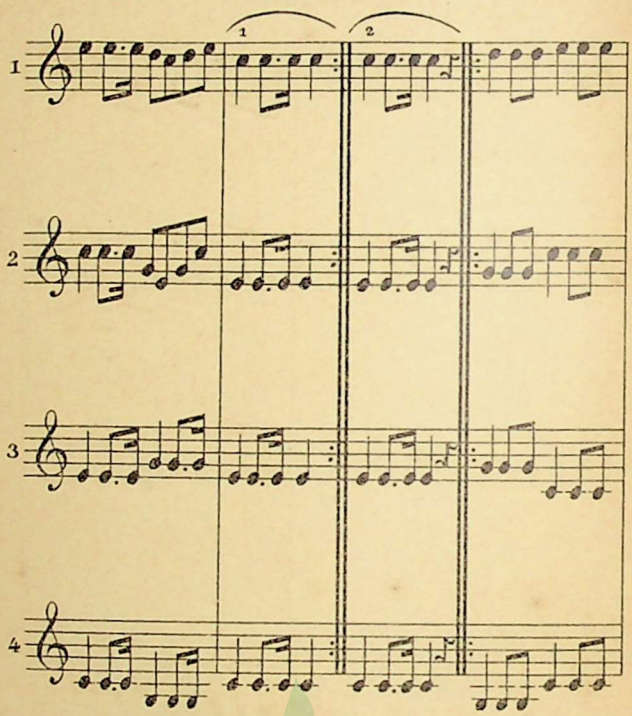

PERPUSTAKAAN NASIONAL
REPUBLIK INDONESIA

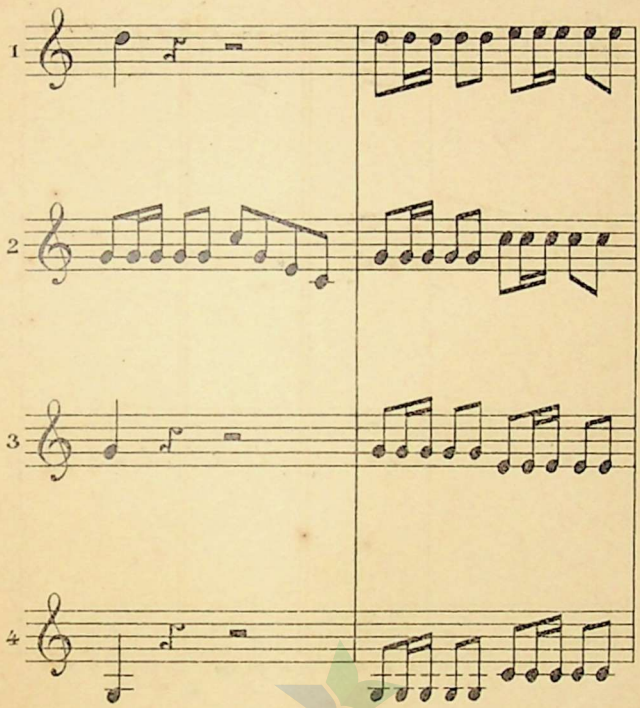

PERPUSTAKAAN NASIONAL
REPUBLIK INDONESIA

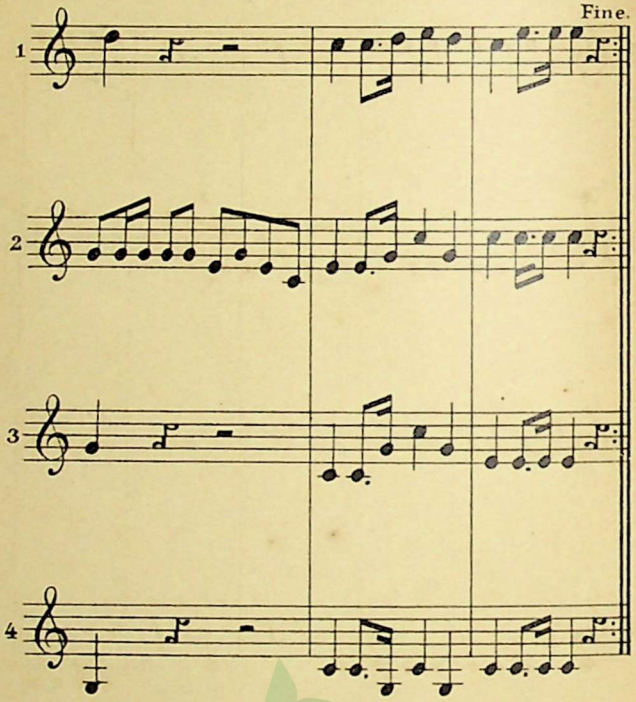

PERPUSTAKAAN NASIONAL
REPUBLIK INDONESIA

Nº 2

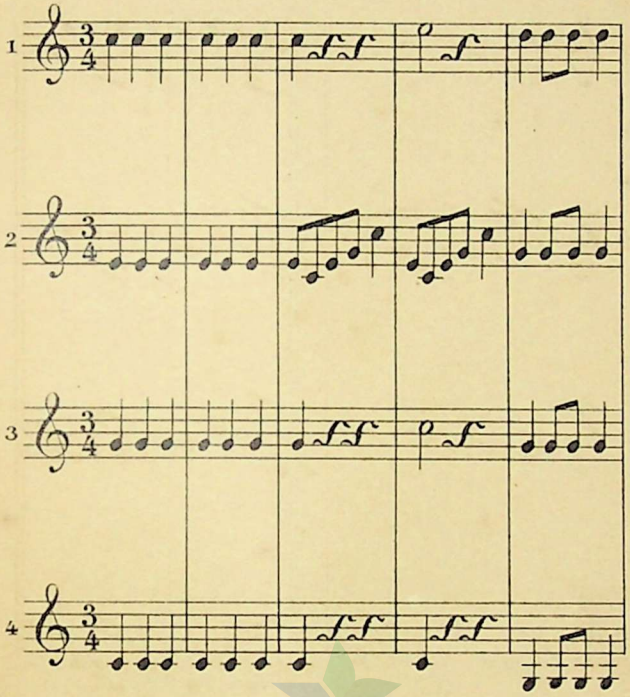

PERPUSTAKAAN NASIONAL
REPUBLIK INDONESIA

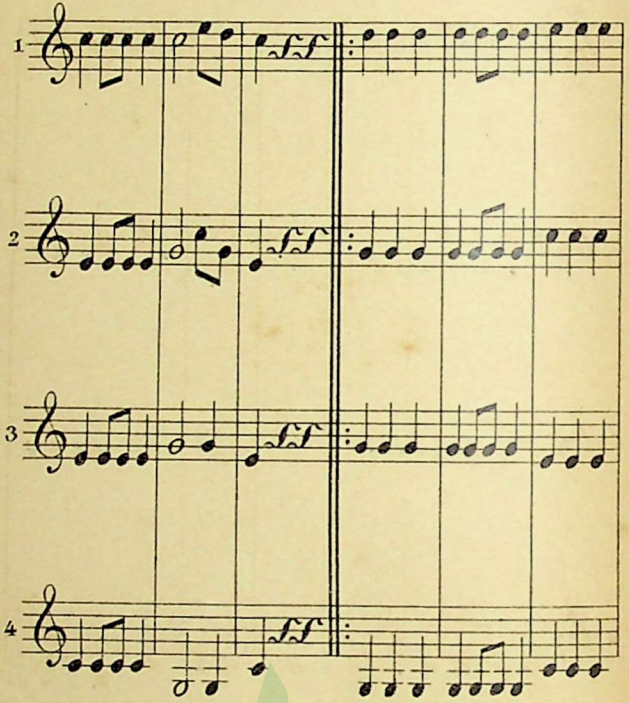

PERPUSTAKAAN NASIONAL
REPUBLIK INDONESIA

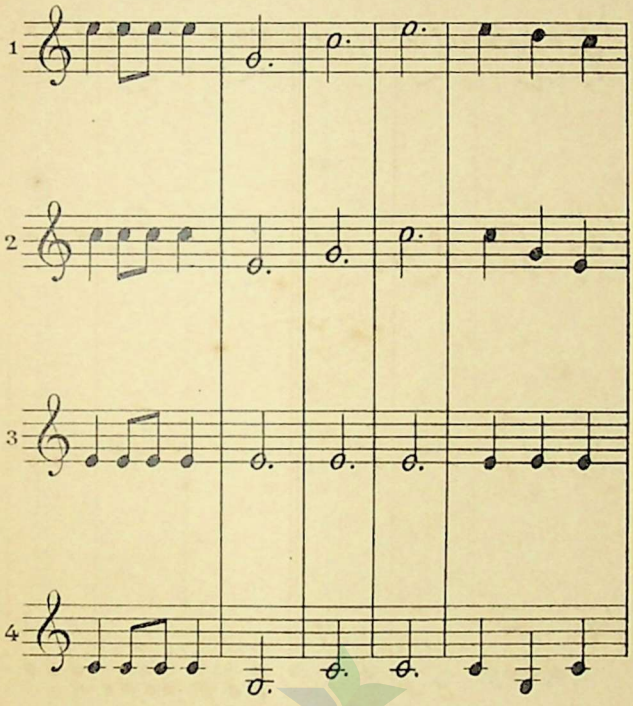

PERPUSTAKAAN NASIONAL
REPUBLIK INDONESIA

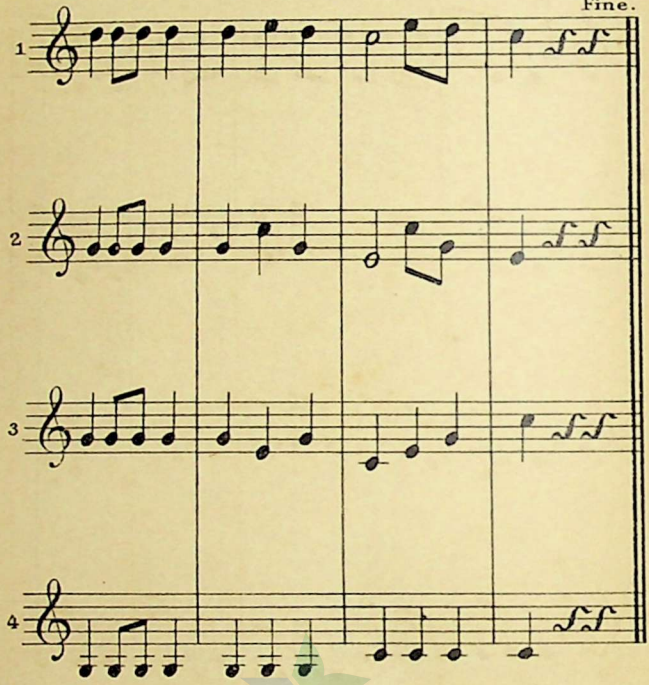

PERPUSTAKAAN NASIONAL
REPUBLIK INDONESIA

№ 3

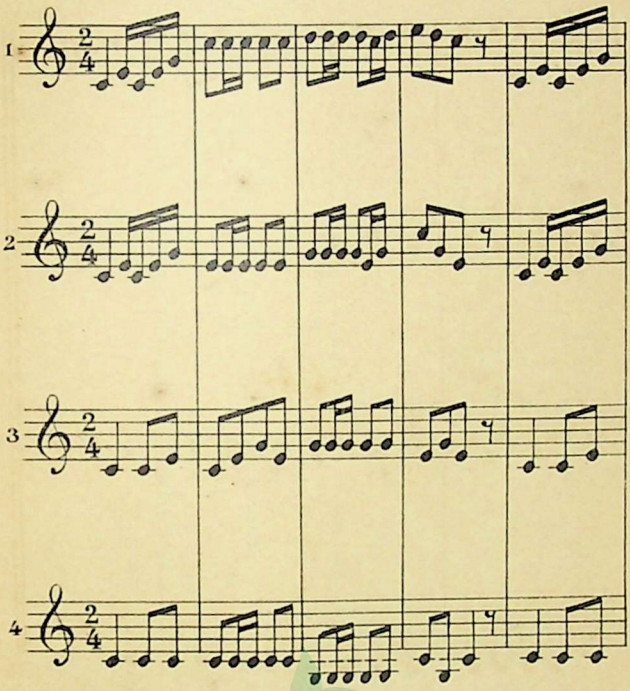

PERPUSTAKAAN NASIONAL
REPUBLIK INDONESIA

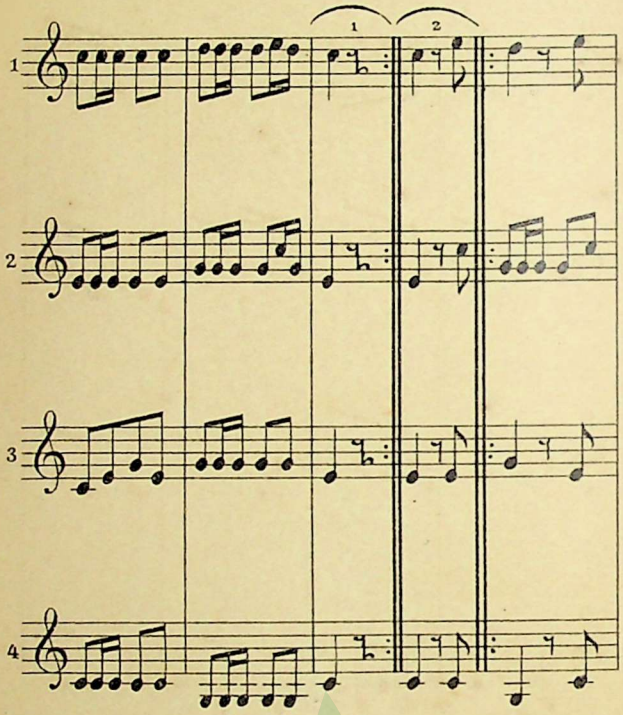

PERPUSTAKAAN NASIONAL
REPUBLIK INDONESIA

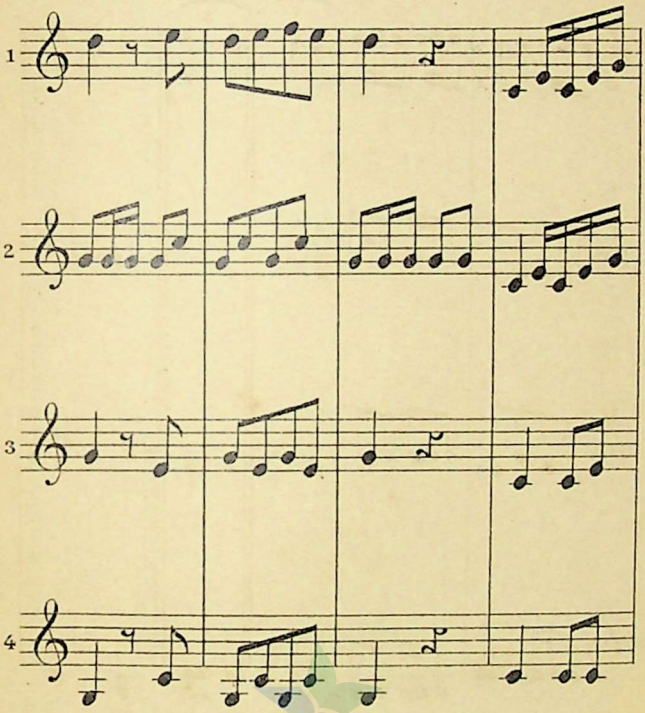

PERPUSTAKAAN NASIONAL
REPUBLIK INDONESIA

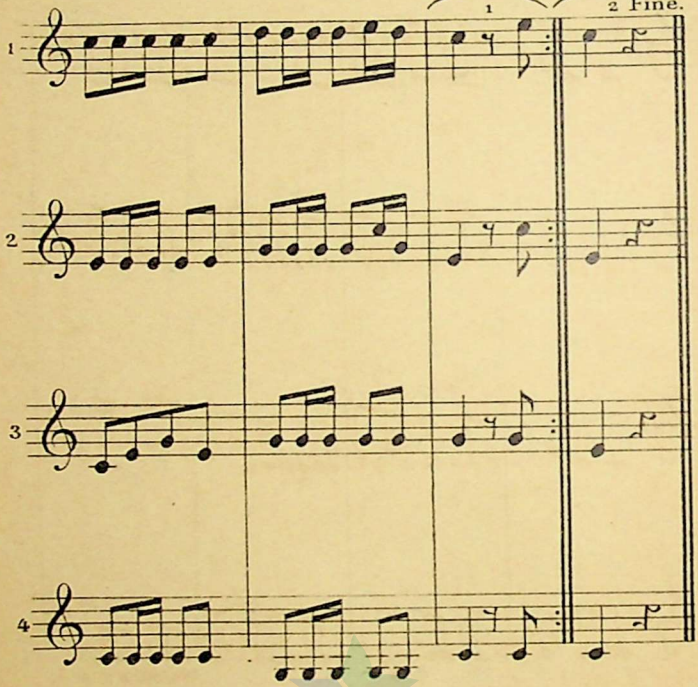

PERPUSTAKAAN NASIONAL
REPUBLIK INDONESIA

№ 4

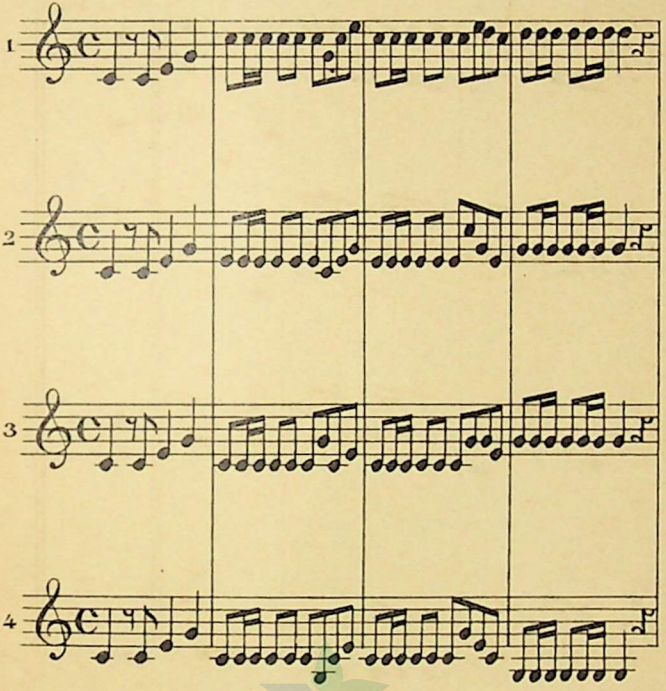

PERPUSTAKAAN NASIONAL
REPUBLIK INDONESIA

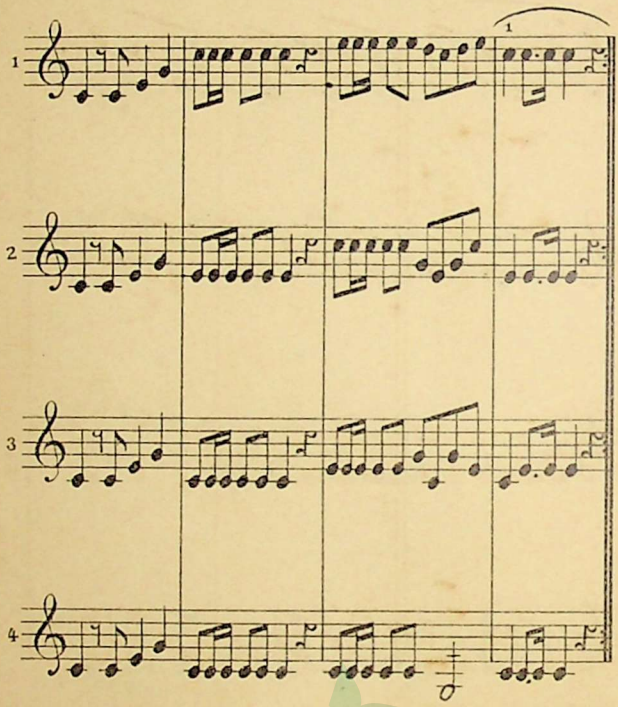

PERPUSTAKAAN NASIONAL
REPUBLIK INDONESIA

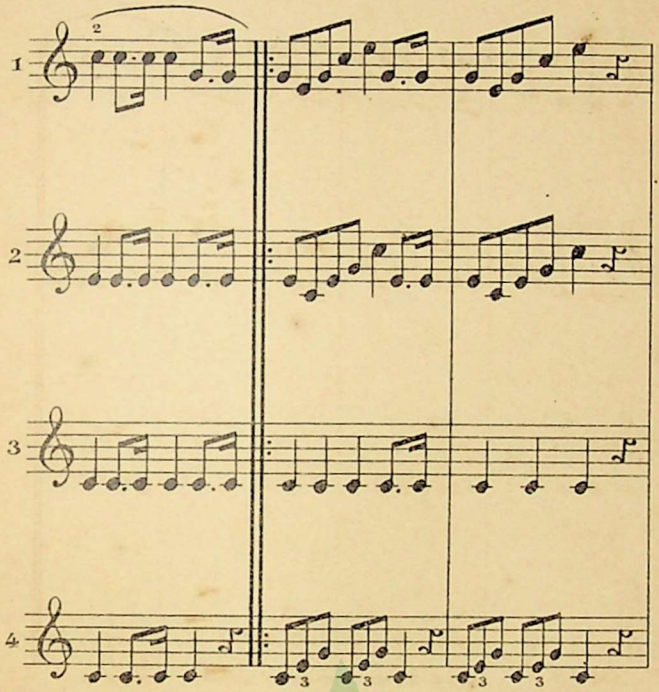

PERPUSTAKAAN NASIONAL
REPUBLIK INDONESIA

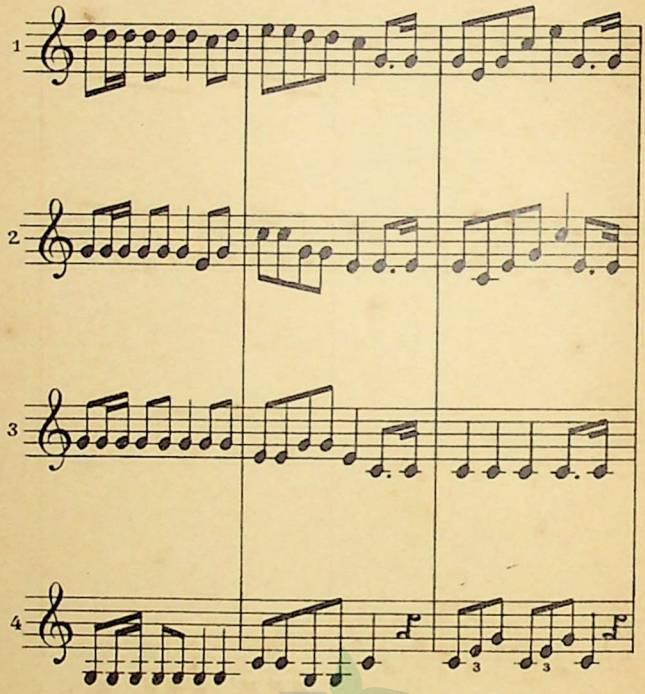

PERPUSTAKAAN NASIONAL
REPUBLIK INDONESIA

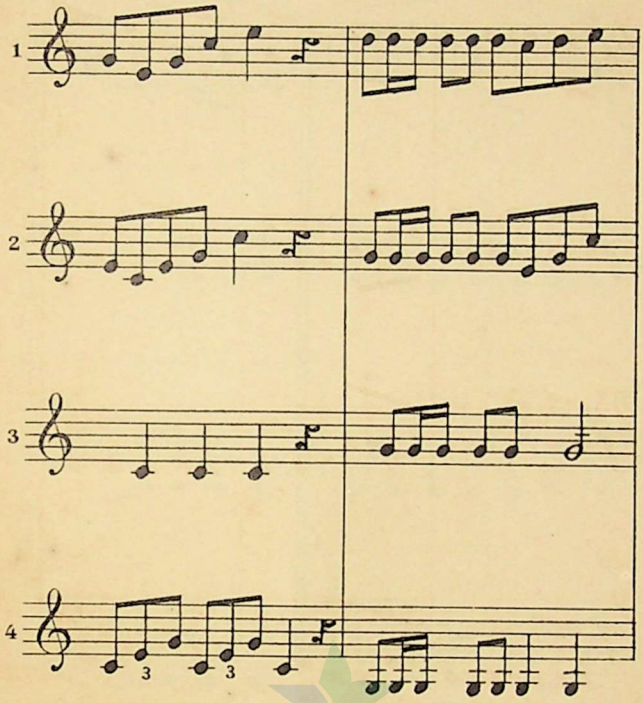

PERPUSTAKAAN NASIONAL
REPUBLIK INDONESIA

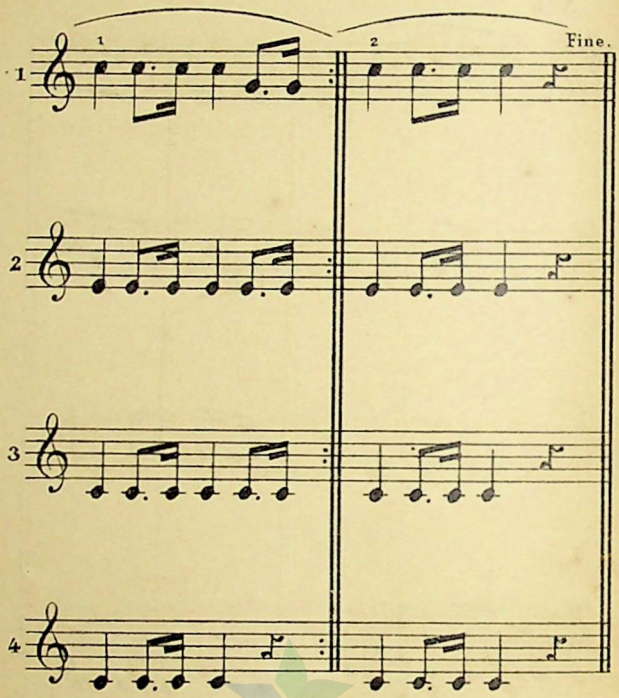

PERPUSTAKAAN NASIONAL
REPUBLIK INDONESIA

№ 5

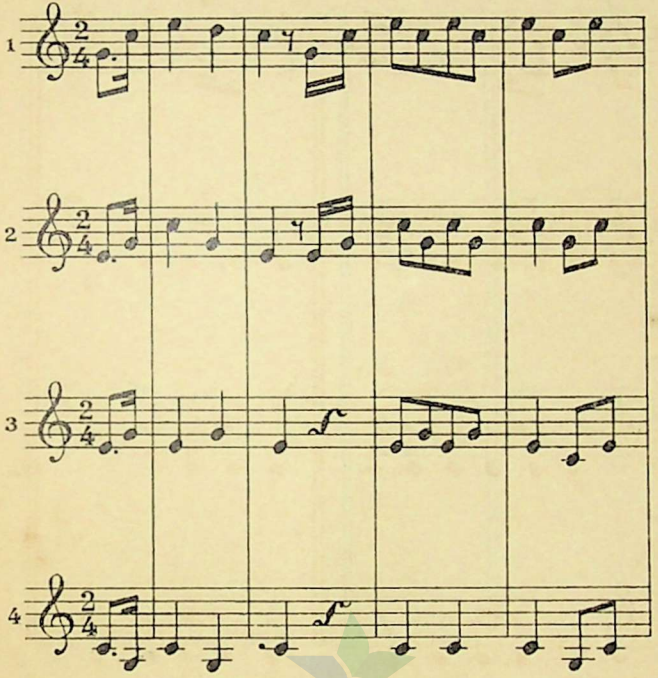

PERPUSTAKAAN NASIONAL
REPUBLIK INDONESIA

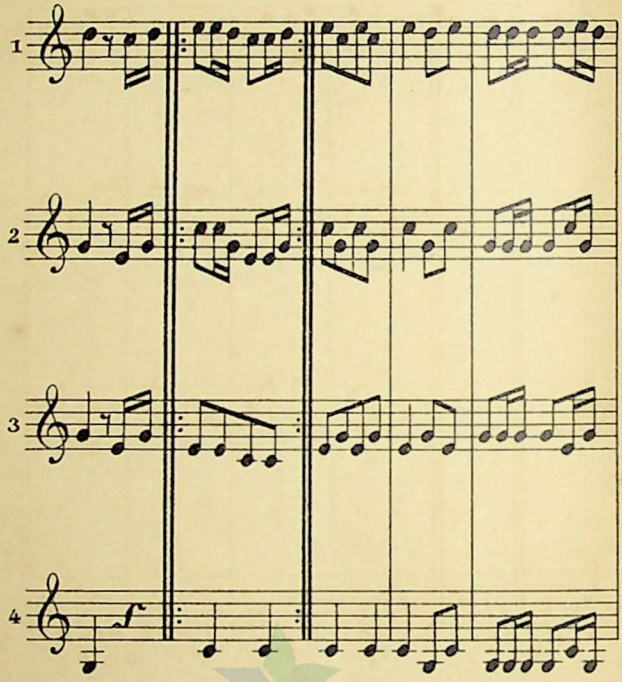

PERPUSTAKAAN NASIONAL
REPUBLIK INDONESIA

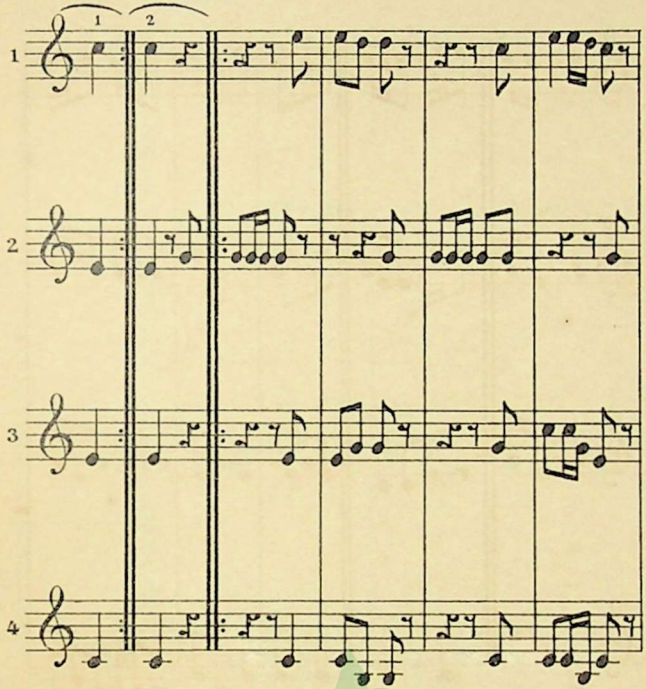

PERPUSTAKAAN NASIONAL
REPUBLIK INDONESIA

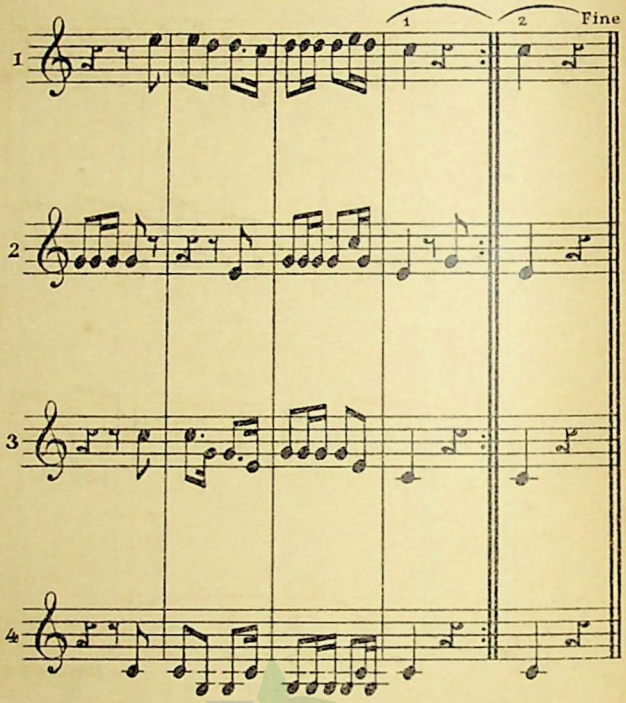

PERPUSTAKAAN NASIONAL
REPUBLIK INDONESIA

Nº 6

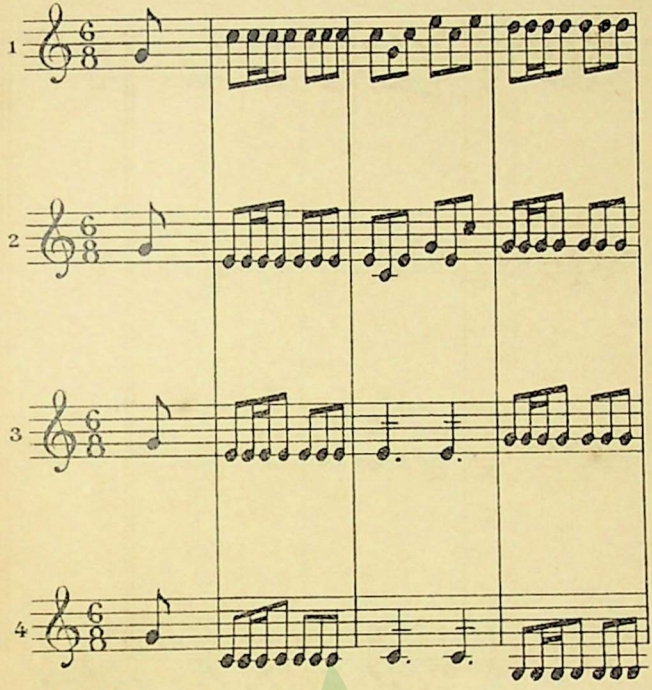

PERPUSTAKAAN NASIONAL
REPUBLIK INDONESIA

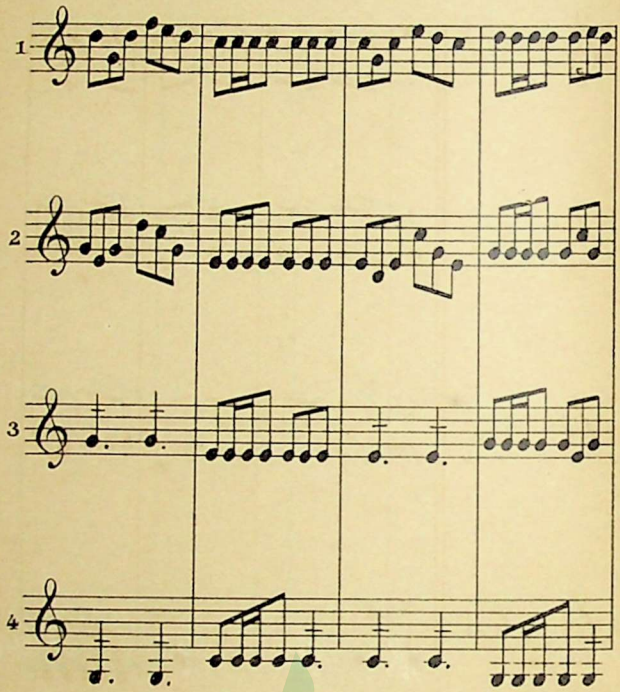

PERPUSTAKAAN NASIONAL
REPUBLIK INDONESIA

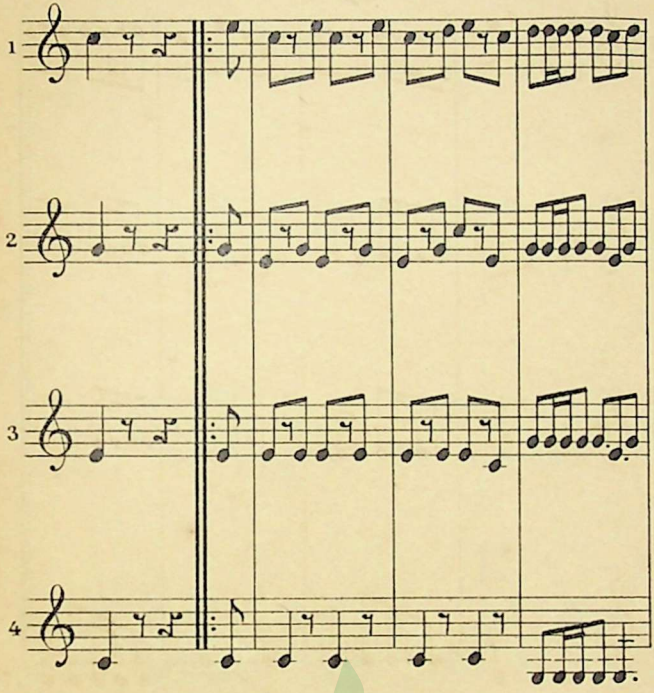

PERPUSTAKAAN NASIONAL
REPUBLIK INDONESIA

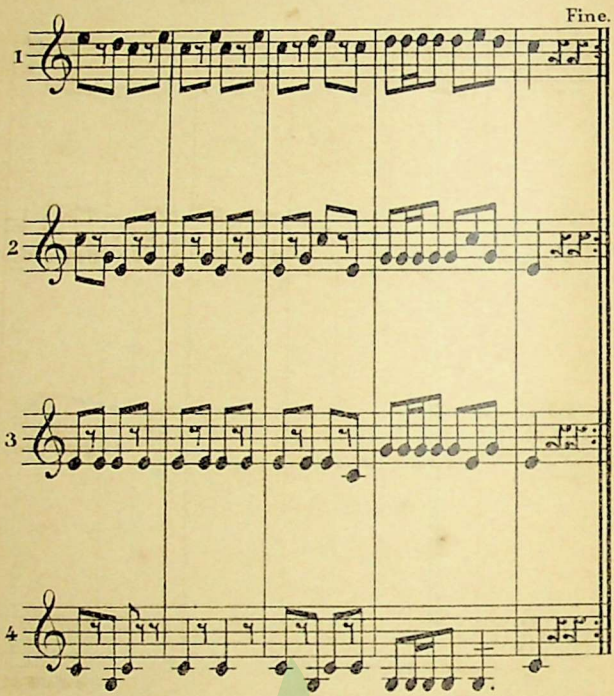

PERPUSTAKAAN NASIONAL
REPUBLIK INDONESIA

№ 7

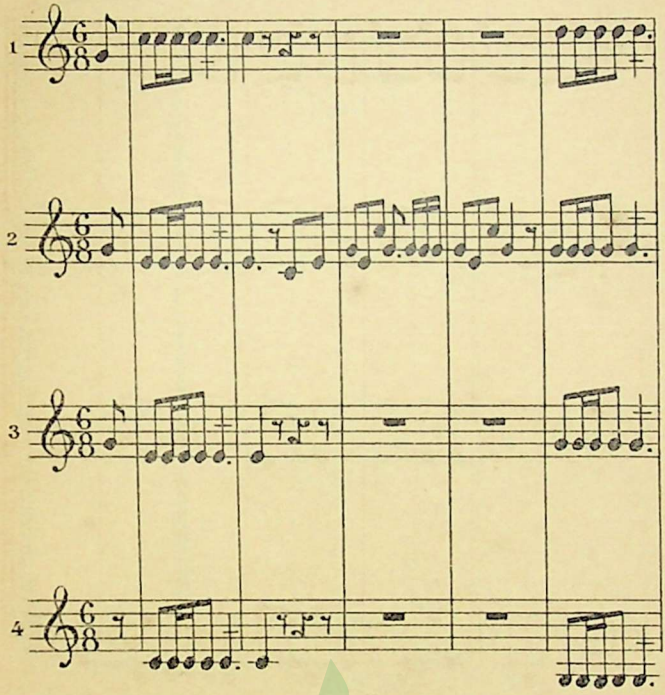

PERPUSTAKAAN NASIONAL
REPUBLIK INDONESIA

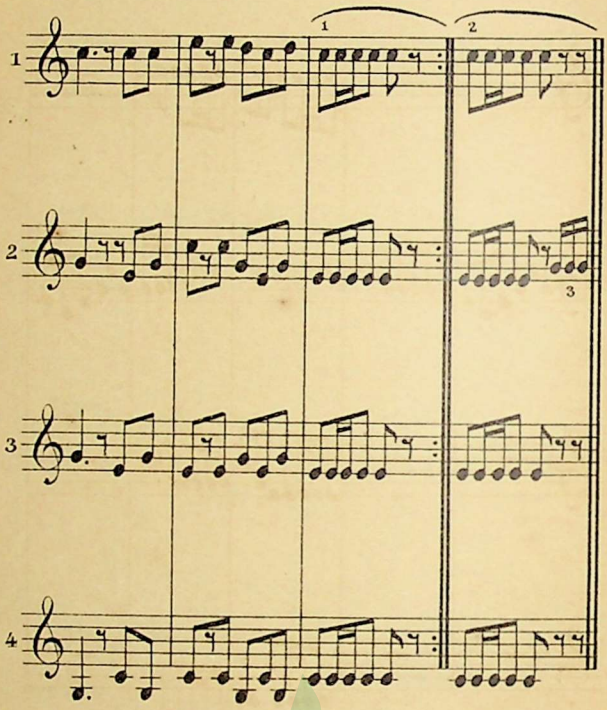

PERPUSTAKAAN NASIONAL
REPUBLIK INDONESIA

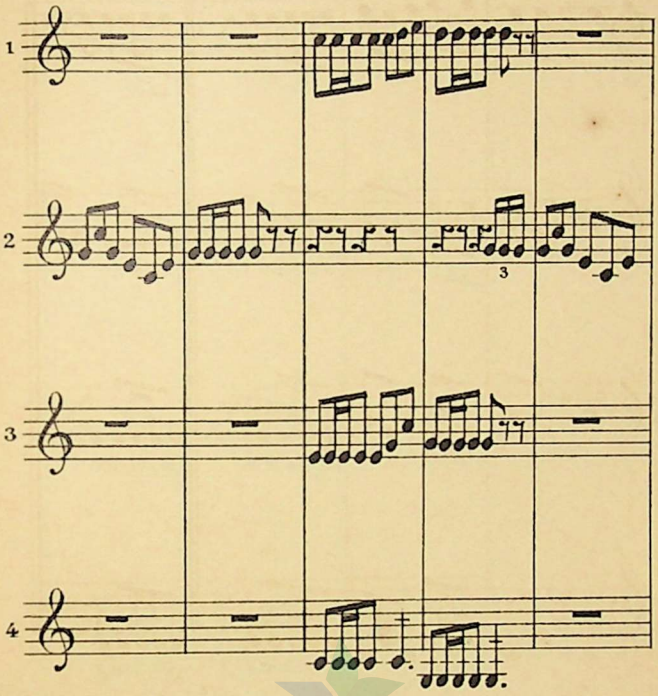

PERPUSTAKAAN NASIONAL
REPUBLIK INDONESIA

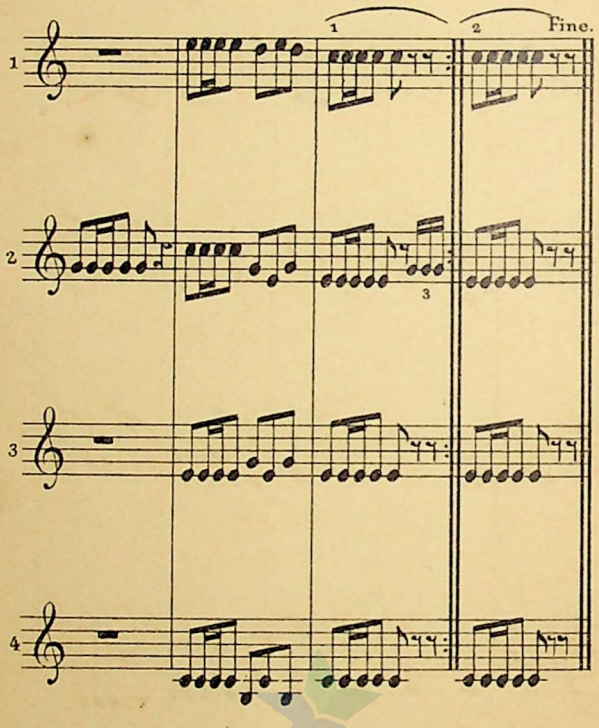

PERPUSTAKAAN NASIONAL
REPUBLIK INDONESIA

№ 8

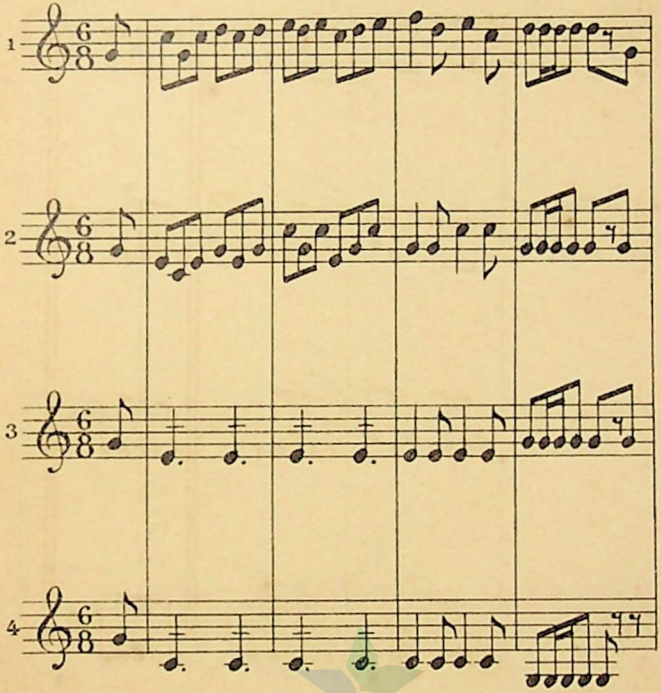

PERPUSTAKAAN NASIONAL
REPUBLIK INDONESIA

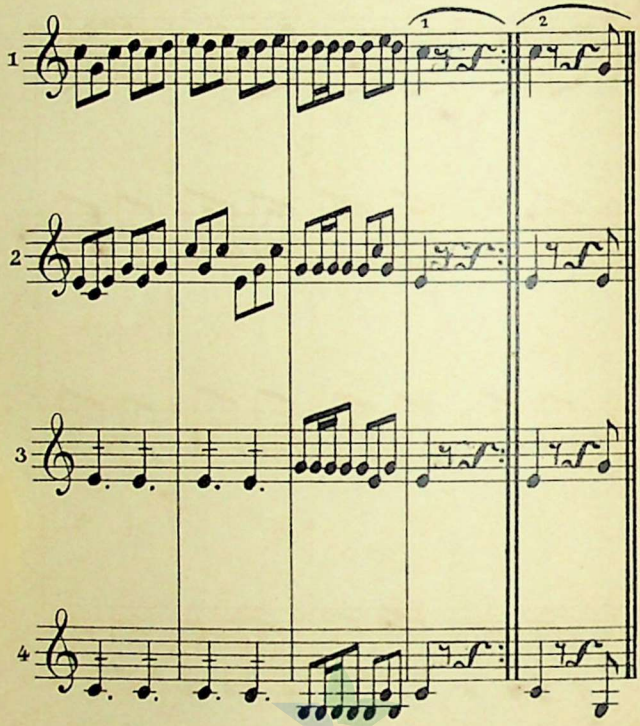

PERPUSTAKAAN NASIONAL
REPUBLIK INDONESIA

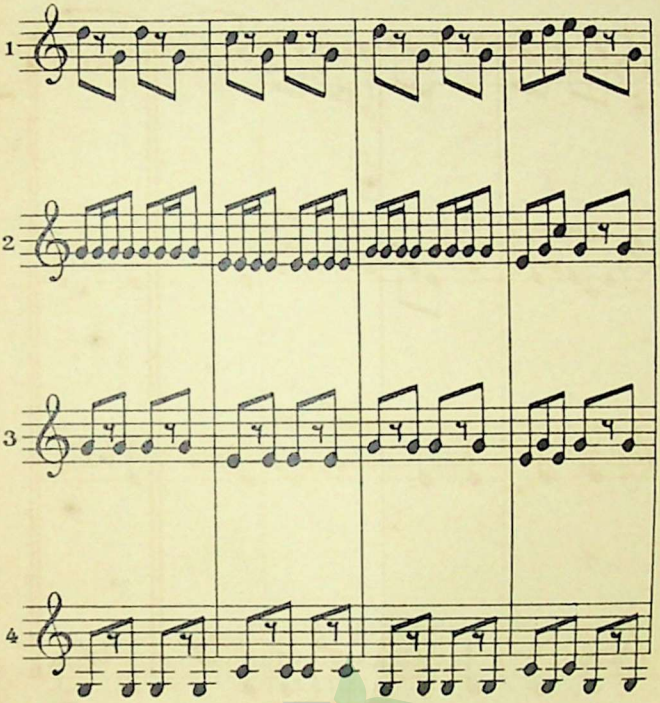

PERPUSTAKAAN NASIONAL
REPUBLIK INDONESIA

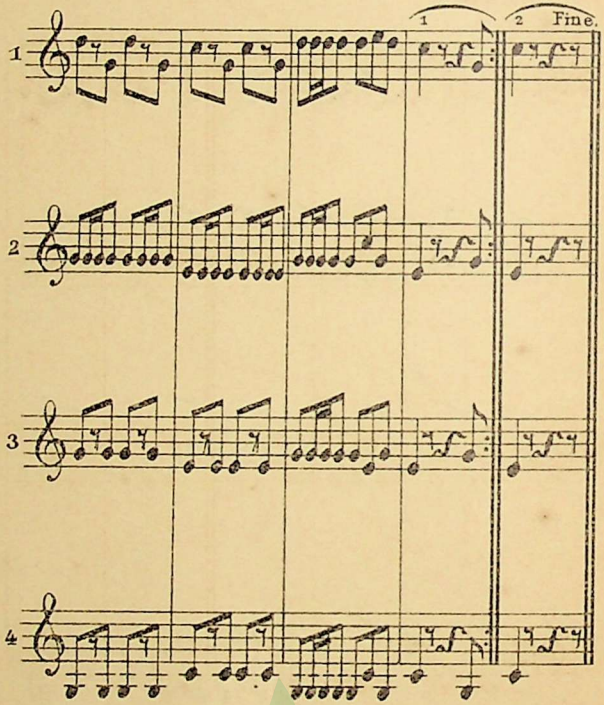

PERPUSTAKAAN NASIONAL
REPUBLIK INDONESIA

Nº 9

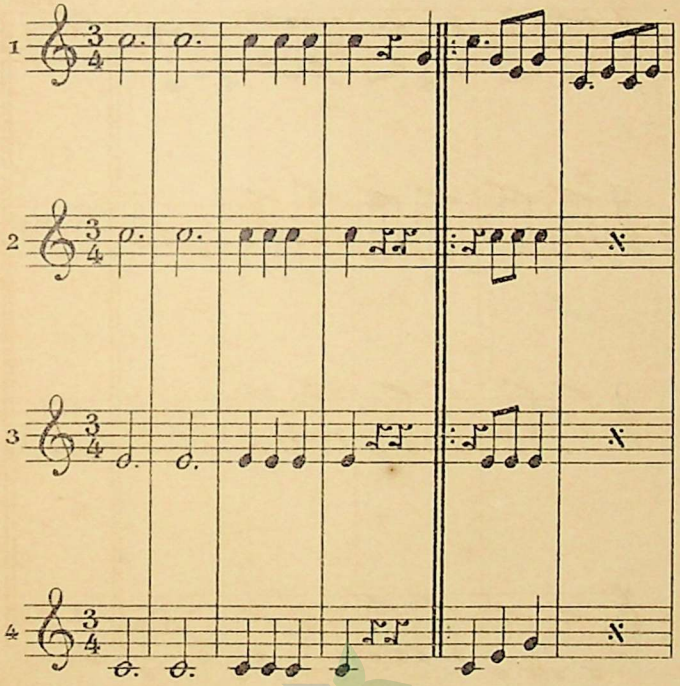

PERPUSTAKAAN NASIONAL
REPUBLIK INDONESIA

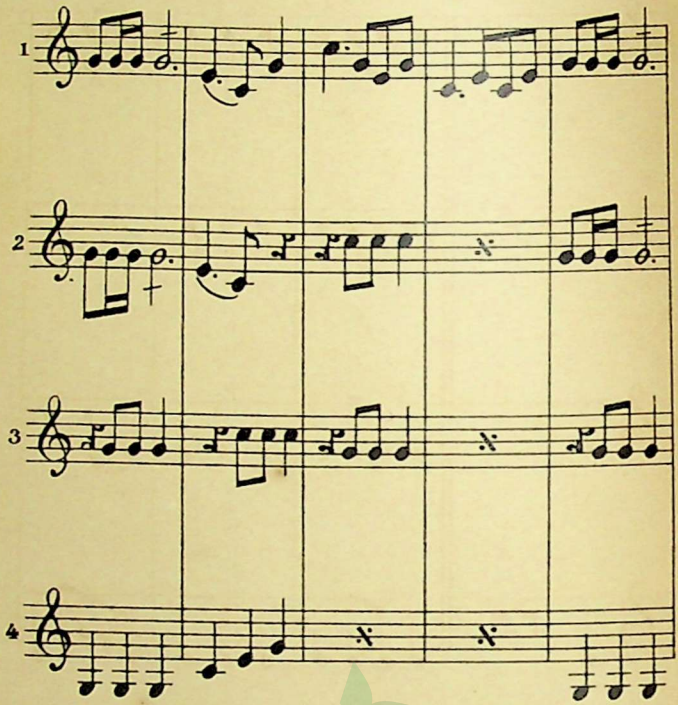

PERPUSTAKAAN NASIONAL
REPUBLIK INDONESIA

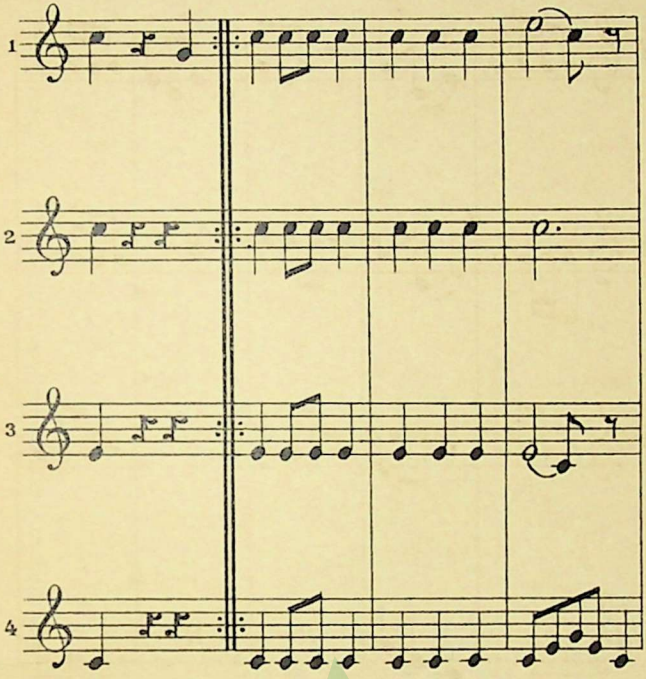

PERPUSTAKAAN NASIONAL
REPUBLIK INDONESIA

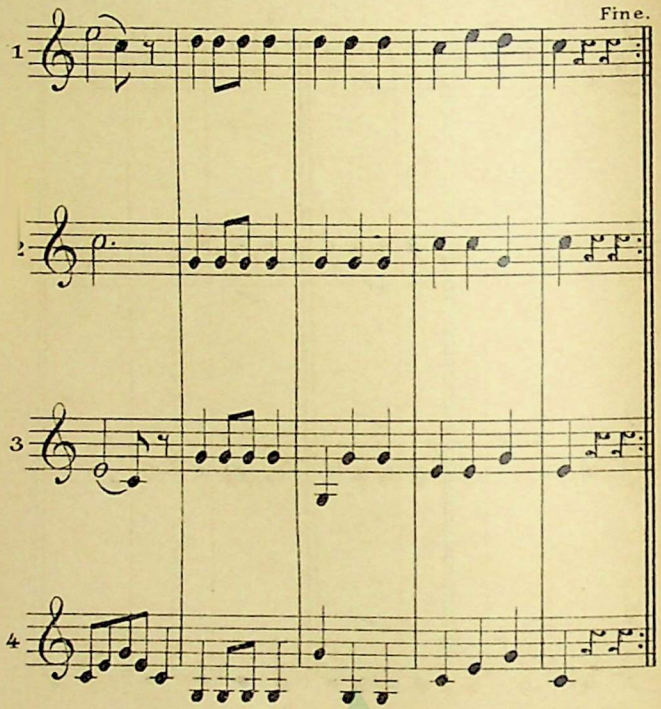

PERPUSTAKAAN NASIONAL
REPUBLIK INDONESIA

Nº 10

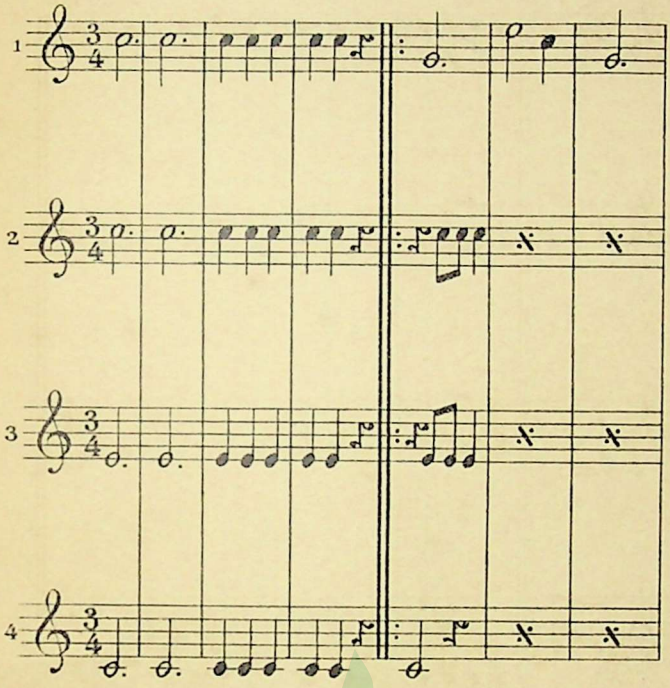

PERPUSTAKAAN NASIONAL
REPUBLIK INDONESIA

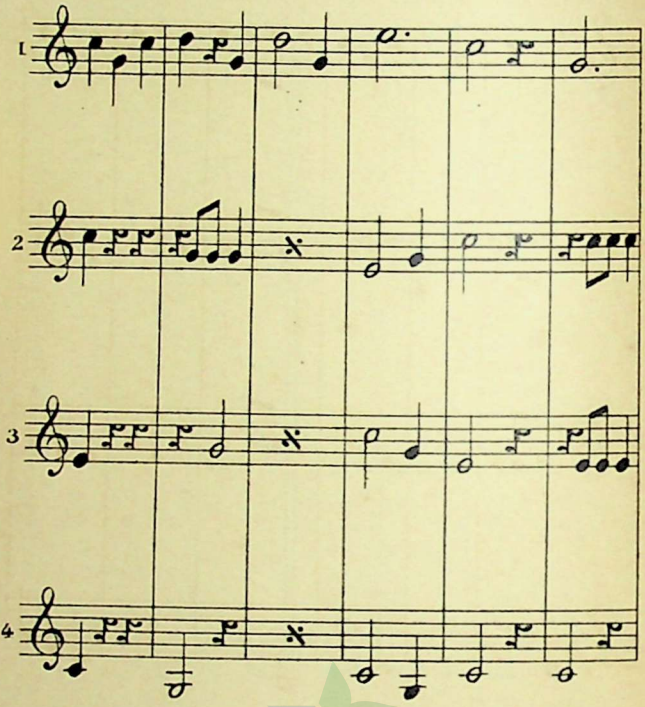

PERPUSTAKAAN NASIONAL
REPUBLIK INDONESIA

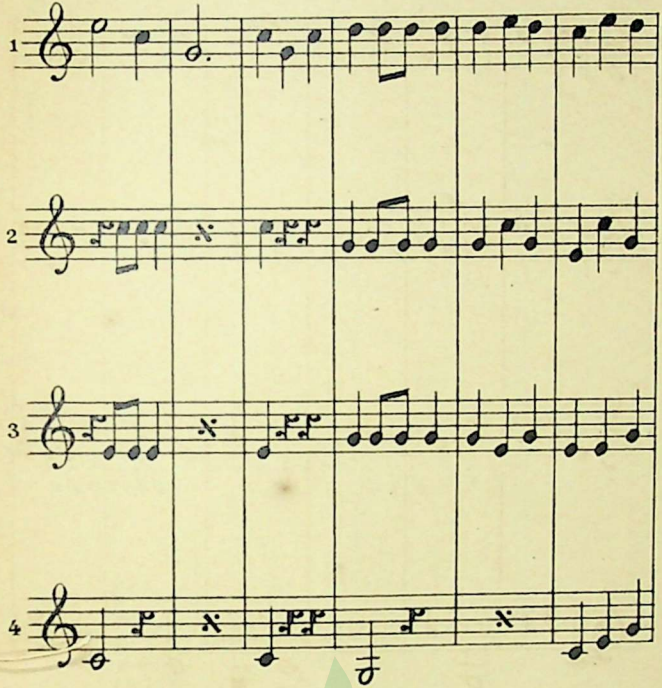

PERPUSTAKAAN NASIONAL
REPUBLIK INDONESIA

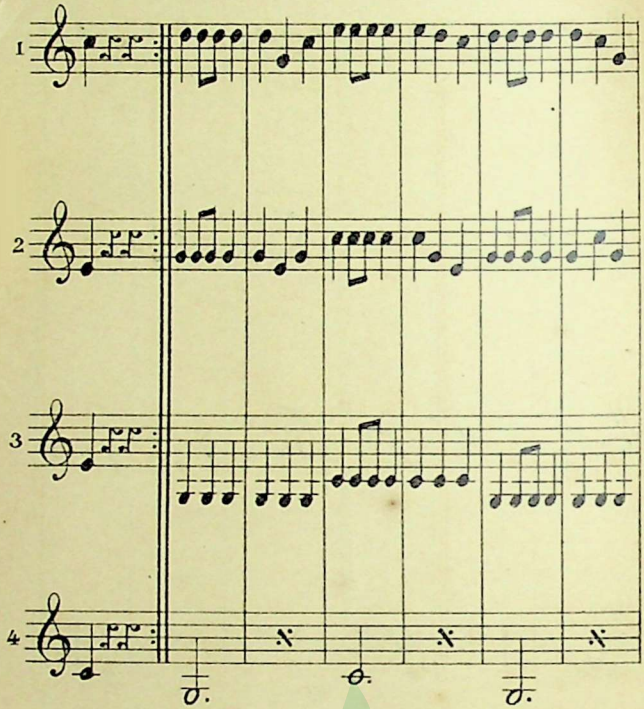

PERPUSTAKAAN NASIONAL
REPUBLIK INDONESIA

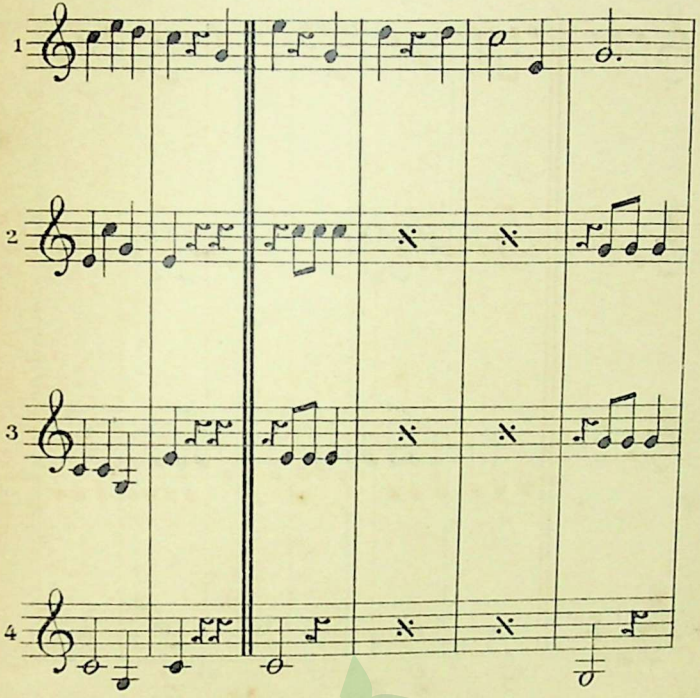

PERPUSTAKAAN NASIONAL
REPUBLIK INDONESIA

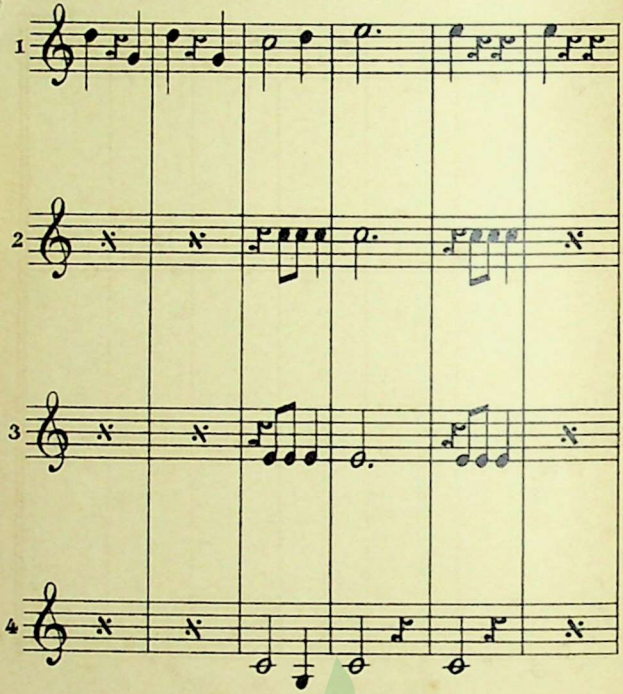

PERPUSTAKAAN NASIONAL
REPUBLIK INDONESIA

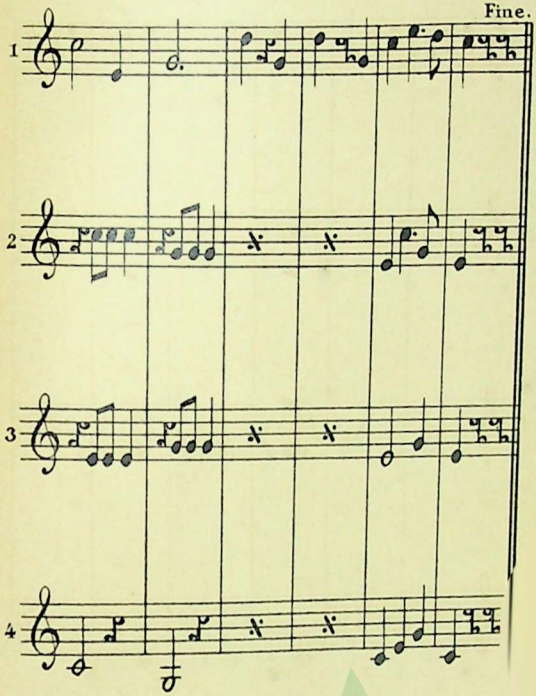

PERPUSTAKAAN NASIONAL
REPUBLIK INDONESIA

Nº 100. Doodenmarsch.

Maestoso.

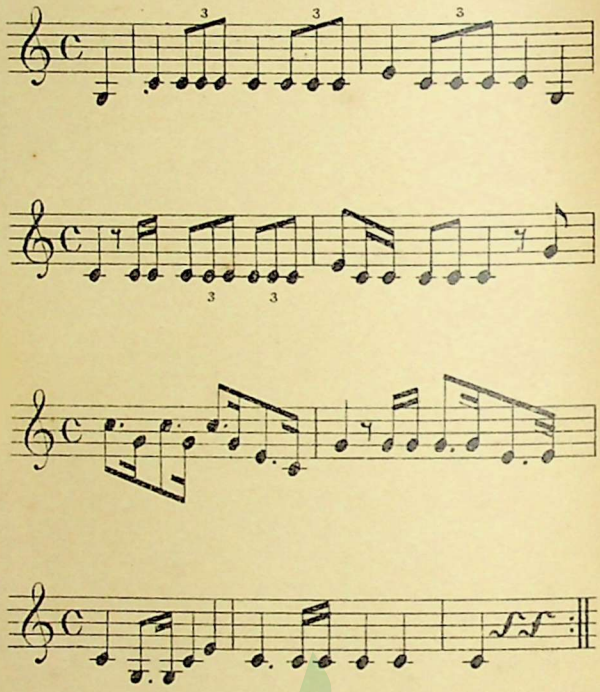

PERPUSTAKAAN NASIONAL
REPUBLIK INDONESIA

PERPUSTAKAAN NASIONAL
REPUBLIK INDONESIA

PERPUSTAKAAN NASIONAL
REPUBLIK INDONESIA

PERPUSTAKAAN NASIONAL
REPUBLIK INDONESIA

PERPUSTAKAAN NASIONAL
REPUBLIK INDONESIA

PERPUSTAKAAN NASIONAL
REPUBLIK INDONESIA