No. 9 · Th. VIII · 1965

DJAWA Rp. 90.—
LUAR DJAWA Rp. 95.

sketsmasa

Dengan Pantjasila menudju Adil Makmur lewat Manipol/Usdek.

Rp 125

Digitalisasi oleh Penggiat Buku

AFRIKA-ASIA SETELAH 1955

Tiga pokok perdjoangan jg. harus terwudjudkan dari tudjuan utama pertemuan besar jg. mewudjudkan „Semangat Bandung". Kenjataan jang bagaimanakah telah dibawa oleh Dasa Sila Bandung bagi AA dan Dunia?

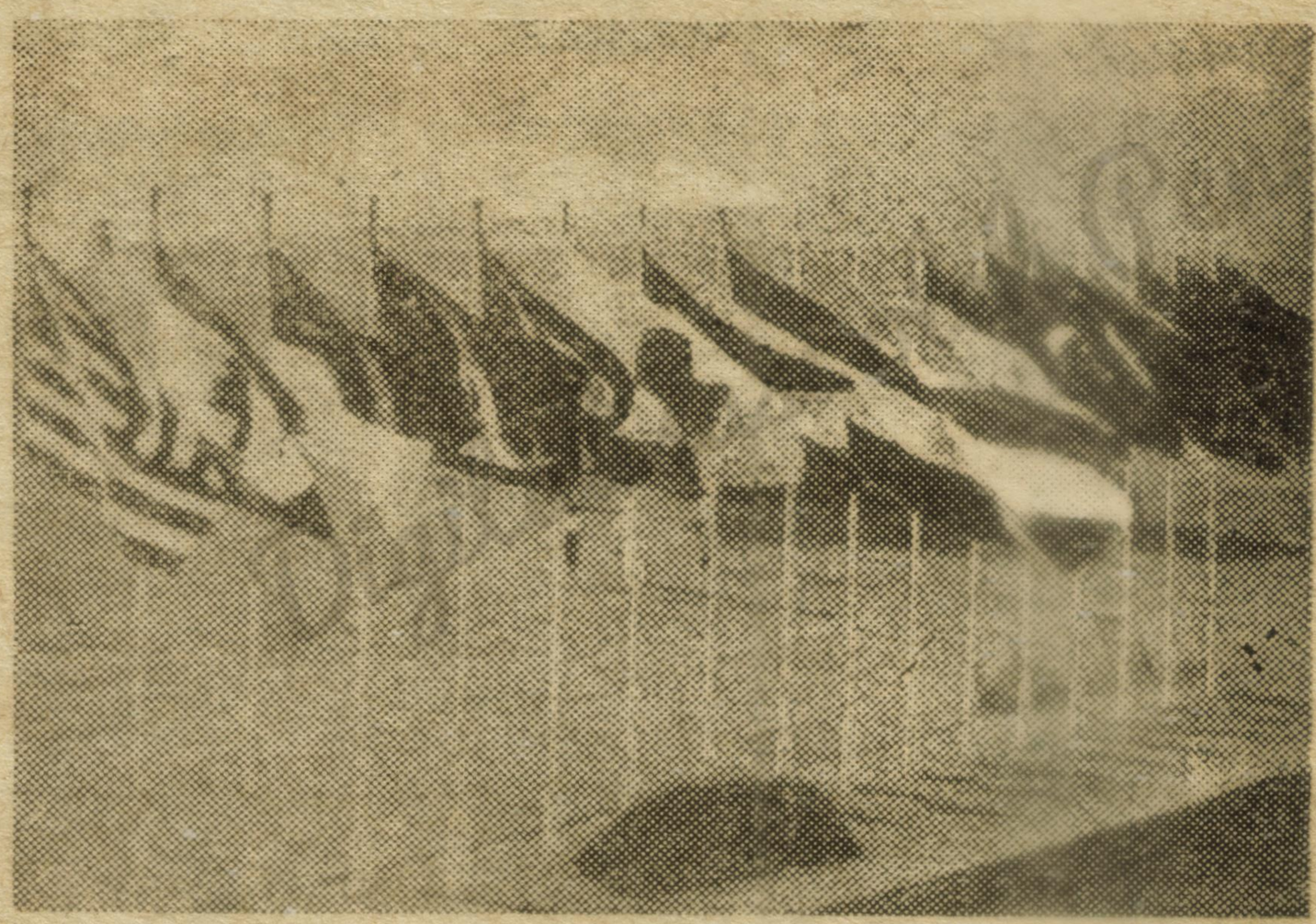

Sebagian dari bendera para peserta KAA I di Bandung th. 1955 nampak berkibar dilapangan terbang Bandung. Semangat jg. dipantjarkan dari negara² itu besar pengaruhnja kepada AA dan dunia.

Oleh: Amak Sjariffudin

DIDALAM menjambut „Hari Anti-Kolonialisme", Dr. H. Roeslan Abdulgani jang dulu mendjabat sebagai Sekdjen Konperensi AA ke-I di Bandung, menjatakan dalam bahasa Inggeris untuk Radio Moskow antaralain: „Sedjak Asia dan Afrika berhubungan dengan Eropah tiga atau empat abad jg. lalu, rakjatnja kehilangan kemerdekaan dan perkembangan (kemadjuan)nja sebagai akibat dari perbuatan imperialisme dan kolonialisme Eropah". Dan kemudian ditambahkannja: „Hal itulah jang membuat mereka menentang imperialisme dan kolonialisme, membebaskan diri dari dominasi kolonial dan membuat pola perdjalanan hidup mereka sendiri. Mereka merasa pentingnja membangkitkan kembali kebesaran dan kekuatan jang mereka ketahui dimasa lampau, dan sadar sepenuhnja akan peranan mereka dimasa sekarang, dan peranan jang akan dipunjai dimasa depannja....."

PERANAN AFRIKA-ASIA.

Hampir semua orang kulit putih merasa memiliki supremasi (keunggulan) jang lebih tinggi dibandingkan dengan orang² jang berkulit tidak putih. Mereka tidak mau tahu tentang kebesaran masalalu bangsa² bukan kulitputih. Mereka dilahirkan dan dibesarkan dialam kedjajaan bangsa² Barat jang dapat mentjipta alat² modern, dan hampir semua negara² Barat mempunjai daerah-djadjahan. Dan mereka merasa sebagai „madjikan" jang mempunjai budak² di Afrika dan Asia ini.

Keadaan jang sedemikian inilah menjebabkan daja pikir mereka diselimuti merasa lebih pandai dan lebih tinggi deradjatnja dibandingkan dengan orang² Asia-Afrika.

Pikiran jang sedemikian ini terlebih² lagi terasa kuat sekali dimasa sebelum petjahnja Perang dunia II, dimana kebesaran itu bisa dikata masih mentjapai puntjaknja, meskipun jg tahu tentang perdjalanan politik mengetahui, bahwa bangsa² Afrika dan Asia terutama, mulai bangkit dengan organisasi² ataupun partai².

Tidaklah mengherankan, ketika tiba² sadja mereka dikedjutkan oleh kelandjutan Perangdunia kedua ketika Djepang menjerang mereka dan mengusir kekuatan mereka dalam dua tiga bulan sadja! Mereka terkedjut, mengapa pangkalan terkuat di Pearl Harbour (Hawaii) bisa diserang oleh Djepang dan dilumpuhkan dlm. beberapa djam sadja!

Mengapa pertahanan Hongkong runtuh dengan tjepat, mengapa Singapore jang dibanggakan kekuatannja bisa runtuh, mengapa pertahanan di Indonesia berantakan!

Kini terbukalah djaman baru buat orang² kulit putih, bahwa bangsa² jang tidak berkulit putih ternjata sanggup menguasai daerahnja masing².

Peranan jang dipegang oleh orang² Afrika-Asia jang muntjul setjara serentak ini kelihatan djelas sekali ketika Perang-dunia II itu selesai.

Terasa sekali, bahwa negara² Barat — Eropah terutama — ternjata harus banjak bergantung kepada sumber penghasilan daerah² AA. Mulai dari hasil bumi sampaipun hasil tambang. Mulai dari kebutuhan bahan² mentah untuk diolah mereka sampaipun kepada pendjualan produksi barang-djadi mereka kedaerah AA.

Keadaan jang sedemikian ini — jakni perobahan djalannja sedjarah dan terasa tergentjetnja hasil² jang pernah diperasnja dari bumi Afrika-Asia — membawa banjak tokoh² pemerintahan negara² Barat berusaha sekuat tenaga untuk tidak

melepaskan apa jang pernah didapat mereka dengan hasil jg. besar itu.

API KESADARAN UNTUK MERDEKA

Peladjaran jang pernah diterimanja dengan pahit sekali dari bangsa² pendjadjah itu membuat bangsa Asia dan Afrika bergerak kearah kesadaran sepenuhnja akan perlunja mereka tjepat² memerdekakan diri.

Api kemerdekaan itu mendjalar pertama² di Asia, dengan petjahnja Revolusi Indonesia pada 17 Agustus 1945, beberapa hari setelah djumumkannja Perangdunia II selesai.

Kebangkitan matjam inilah jang mau tidak mau bisa dianggap sebagai pelopor dari bangkitnja seluruh bangsa² bekas tertindas di Asia dan Afrika, dan mendjalar dengan tjepatnja. Dorongan untuk merdeka itu didjalankan mereka dengan berbagai djalan. Djalan perdjoangan berdarah, perdjoangan parlementer dan diplomasi, serta tidak luput pula perdjoangan mereka itu didukung oleh negara² atau bangsa² lainnja jang telah merdeka. Baik didukung melalui organisasi dunia seperti PBB, maupun langsung menjuarakan melalui kesatuan² atau gabungan² kekuatan antara negara² jang merdeka itu.

Salah satu jang paling djelas dari daja pendorong untuk menudju kemerdekaan dan kedaulatan matjam itu, jalah melalui gabungan dan kebulatan tekad didalam Konperensi Asia-Afrika ke I di Bandung th 1955. Tjetusannja jang njata jalah melalui „Dasasila"-nja.

Salah satu bukti sadja nampak njata, ketika KAA-I diadakan, maka 29 negara² AA menghadirinja. Kemudian dari hasil KAA itu, berkat dorongan semangat Dasasila Bandung tadi, maka 36 negara AA lagi mendjadi merdeka.

Mengapa mereka dapat bergabung djadi satu kekuatan, dan berusaha memberi bantuan sekuat tenaga untuk membebaskan negara² AA lainnja jang tertindas?

Menlu Pakistan, Zulfikar Ali Bhutto, jang duduk sebagai ketua delegasi dalam menghadiri Musjawarah Menteri² A-A pada April 1964 jang lalu antara-lain menjatakan sbb: "Not withstanding certain differences between themselves, they were able, on the basis of their common experience of colonial rule and its evil legacies, and also of their shared aspirations for the future, to devise a frame work of Asian-African co-operation....." (Dengan mengabaikan perbedaan tertentu diantara mereka sendiri, mere-

(Bersambung hal. 29)

Meskipun telah lewat masa 10 tahun sedjak tahun 1955 itu, tetapi dibeberapa bumi A A masih terdjadi kekedjaman² tentara asing dan boneka²nja. Nampak tentara boneka Tshombe (Kongo) memburu-buru rakjat jang tidak senang kepadanja dikota Leopoldville.

Peta AA tahun 1955, dimana 29 negara ikut serta dalam kebulatan tekad dalam KAA I tahun 1955. (Lihat tanda-tanda/angka-angka). Tetapi daerah itu bertambah luas sekarang dengan negara² Afrika jang baru, untuk turut dalam KAA I.

AFRIKA ASIA SETELAH 1955

(Sambungan hal. 7)

ka sanggup, berdasar pada pengalaman jang sama disebabkan kekuasaan kolonial dan perbuatan djahatnja, dan mereka djuga bersama² ikut memiliki aspirasi² untuk masadepannja, untuk membentuk suatu kerangka kerdjasama Asia-Afrika .....).

Kesadaran² matjam jang diungkapkan oleh Menlu Pakistan itulah menjebabkan mengapa negara² Asia dan Afrika — meski mereka ada jg bersengketa sesama AA-nja sendiri karena beberapa perbedaan faham atau bekas² perbuatan pihak kolonialis/imperialis — telah dapat menjatukan faham prinsip demi kepentingan kemerdekaan, kedaulatan dan perdamaian dunia.

MASA DEPAN JG. MENGCHAWATIRKAN NEKOLIM

Kenjataan bangkitnja Afrika-Asia setelah tahun 1955, jakni setelah penjelenggaraan KAA ke-I itu, mau tidak mau membuat gentar negara² jang tidak menginginkan kebangkitan matjam itu. Menakutkan negara² pendjadjah maupun negara imperialis. Mereka memandang masa depan mereka jang suram, disebabkan sumber² penghasilan bahan mentah dari bumi AA akan kering kerontang buat mereka. Dan mereka terpaksa mendapatkan dengan djalan jang sulit, dengan djalan membeli harga jang ditetapkan oleh bangsa AA, serta mau tidak mau membawa akibat produksi barang² mereka, sebagai salah satu djalan mendjalankan imperialismenja, mendjadi susut hebat.

Buat bangsa AA sendiri tidaklah berarti, bahwa menjatukan dirinja itu berarti „menutup dirinja sendiri terhadap hubungan dengan bangsa² lain", atau menutup hubungan dengan negara² bekas pendjadjah. Hubungan itu tetap ada, dengan dasar sama deradjad. Tetapi bagaimanapun djuga pada prinsipnja tidak bisa melepaskan tudjuan pokok dari kehendak bangsa AA, jakni lenjapnja kolonialisme dan imperialisme didunia ini.

Didalam pidato penutupan Sidang Musjawarah Menteri² Afrika-Asia, Ketua Sidang Dr. Subandrio antaralain mengutjapkan konklusi dari aspirasi bangsa² atau negara² jang tergabung dari kelompok AA itu: „Saja katakan bahwa ini bukan sebagai seorang chauvinis, seorang chauvinis Afrika atau se-

orang chauvinis Asia, tetapi hal itu disebabkan kita harus merobah kedudukan hubungan internasional kita, hubungan internasional dimana negara² dan bangsa² dapat madju mengeksploitasi bangsa lainnja. Dimana djuga terdapat solidaritas dimasa lampau, kerdjasama kuat dimasa itu, tetapi kerdjasama dan solidaritas kuat untuk mengeksploitasi bangsa lainnja, jang mana (tindakan itu) disebut imperialisme. Disana terdapat solidaritas diantara negara² untuk memiliki daerah orang lain, untuk mengeksploitasi bangsa lain, untuk mengeksploitasi daerah orang lain. Tetapi disana tidak ada solidaritas diantara negara² jang diexploitir....."

Dari sinilah dapat diambil kesimpulan pokok, apa sebab bangsa² AA merasa perlu mengadakan kerdjasama dan solidaritas, mengadakan penjatuan kekuatan untuk mengangkat deradjad dirinja sendiri dan tetap mengadakan hubungan dengan negara² diluar AA dengan ukuran sama deradjad, serta bertekad menghantjurkan usaha atau niat kolonial maupun imperialisme, dalam bentuk apapun atau dari negara manapun djuga.

Tekad matjam ini jang mengchawatirkan kaum nekolim.

TIGA POKOK DIPERDJOANGKAN

Peranan jg dibawa oleh bangsa² dan negara² merdeka di Afrika-Asia jang mulai nampak sedjak KAA-I ditahun 1955, sampaipun didalam Musjawarah² di Kolombo untuk membitjarakan masalah dunia dan sengketa India-Pakistan dan India-RRT, kemudian konperensi Non Blok di Kairo, lalu Musjawarah Menteri² Afrika-Asia di Djakarta untuk membitjarakan KAA-II, sampaipun penjelenggaraan KAA-II dalam waktu dekat ini, serta perdjoangan² diplomasi jang pernah dilantjarkan disidang² Perserikatan Bangsa², dan rentjana untuk mendjadi pelopor dalam Conference of The New Emerging Forces (Conefo) dll, semua itu merupakan usaha realisasi dari tiga pokok jang diperdjoangkan oleh bangsa² Afrika-Asia. Jakni oleh mereka jang tjinta kemerdekaan, kedaulatan dan perdamaian dunia.

Tiga pokok jang mendjiwai semangat AA itu jalah:

1. melandjutkan perdjoangan menudju kenjataan (kedaulatan) penuh dari kemerdekaan nasional (bangsa² AA);
2. mengisi kemerdekaan jang sesuai dengan gedjolak dan memenuhi kehendak dari aspirasi nasional (bangsa AA);
3. untuk memastikan persamaan deradjad setiap bangsa dengan tingkat kedudukan dan prosedur hubungan internasional pada saat sekarang ini.

Untuk mendjalankan tiga tudjuan pokok jang demikian ini tidak gampang. Sebab meskipun hanja tiga pokok utama, tetapi djustru disitulah letak jang tidak dikehendaki oleh kaum nekolim. Dan djustru sebab itu pula, mengapa mereka berusaha untuk menggagalkan atau menghalang²i usaha² pertemuan atau kebulatan tekad bangsa AA. Djustru itulah mereka mentjoba merintangi seperti pelaksanaan KAA-II ini! ***